

~~Agosto 1879~~

3 Diez bre  
 Observador: Manuel de Huerta  
 Censor & Bartolome Obrador



87-4. A = v. 8

N. 870 - 871

26 de Nov<sup>e</sup>  
7 de Dic<sup>e</sup>

*Faint, illegible handwriting at the top of the page.*





187-4-A-n-8 N<sup>o</sup> 870

La presente historia, es, de una

Enferma de edad de 22 años, que se hizo en

varanada siendo 10tera por primera vez, y de

salud y compleción robusta. Vino el parto, y

vap. la disolución de una partera estubo tres días,

y al caso de ellos el parto de sus amos se hizo

muerto según dicen. Se siguió a el un gran

de flujo de sangre, y la extracción de las secundas

mas se hizo por la partera de un modo temerario,

que según la enferma se hizo sufrir mucho con su temeridad, y le ocasionó la enfermedad que se dice. Al 3.<sup>o</sup> día del parto, observaron extraordinariamente inflamadas las partes de la generación: se pone vap. el condado de un peso fétor; se corrigió este estado a las 10, o 12 y tantos días, y observaron que el conducto breves uterini no o sea vaginal, se hallava ocupado todo el por un cuerpo duro, sensible, que al menor

contacto o sin el dera sangre. Yo les ofrezco  
este estado ninguna indicacion, y heca de pades  
correr la enferma por espacio de 4 o 5 me-  
ses que hace se verifia el parto, con continuos  
flujos de sangre mas o menos grand<sup>v</sup> segun  
los periodos: abandonada asi misma, sin preven-  
ciones ningunas, y sufriendo las molestias de  
los fluxos, y las que acompañan alas mas ma-  
nifestas ofecales. En esta conjuntura se me  
presenta para que la vea, dé mi parecer y  
consulte el caso si me parece. Lo con templa  
digno de consulta, y me ofrezco no se que de  
extraño y maravilloso. Los trabajos y grandes pe-  
recos durante durante este fatal periodo facil  
es calcularlos. Yo heo una cadena de errores co-  
mo productora de sus males, y heo ala naturaleza  
hacerse su perion aunar, y abandonada en otros, la  
deber conllebarlos, y continuar viviendo tal como se  
me presenta en la actualidad. Los fluxos sin intera

erupcion la tienen palida, caquetica, con calen-  
tura lenta aunque con un entor de presuras de  
gular: hay trastorno en la digestion: sufren to-  
al oinar, y penurias al de poner o escetar.  
Reconocida la parte se presenta un tumor tal  
como queda descrito, que disminuye de diametro  
hacia el orif. del utero: Este segun lo que me  
parece se presenta ofreciendo bastante resisten. al  
tacto: El hipogastrio y reconocimto. por el ano me  
ofrecen las sensaciones de un Vambersanto. indur-  
cion o trastornadura completa de la matris, que  
es como Cellipies la presente enfermedad. Las  
Causas que hein precedido y quenta queda expues-  
ta me atrepan para no equibocarla con otras tu-  
mores polipos con quien pudiera equibocarla un  
poca familiaris con estos males, por fortuna raras.  
Y en tal estado, sera prudente aconsejar algo al  
acaso, haciendo tentativas venturadas para operar  
la reduccion, y por ella una cura radical? o tera-  
mas prudente limitarnos a medios paliativos, que  
moderen los males? Este es el fin de la consul-  
ta, y el objeto que nos inspira. Para llevarlo

te acuerde a los maestros del arte, a lo que en es-  
te y otros casos pueden hacer mejor en lo que  
se tiene que hacer. Deseo de que ponga medios en  
paración en operarios, en lo que de beriam  
prender a estos. Todo lo espero y con el dis-  
tamen de V. haber segun me inspire en  
prudencia. Esto es en su mas abreviado de  
sumar lo que fuyo o pretimo decir. Dios  
guarde a V. y a su bella hermana  
y octubre 30 de 1829

Manuel de Puerto

87-4 A = n° 8

Nº 871

Diciembre de 1829



*[Faint, illegible handwriting]*

*[Faint, illegible handwriting]*







La observación leída el Jueves último en este Real Colegio es en Resumen como sigue:

Una joven soltera de edad de 22 años, de buena salud y de compleción robusta pagó el tributo á la debilidad humana y quedó embarazada; llegó la época del parto cuyo trabajo duró tres días y fue asistida por una Comadreja la que sacó con violencia las secundinas ocasionando muchos dolores á la parturienta; esta padeció después de la extracción de la placenta una hemorragia que la duró 20 días, y este espacio de tiempo fue asistida por un Profesor, quien observó que todo el conducto Vulvo-Uterino se hallaba ocupado por un cuerpo duro, y sensible que al menor tacto ó sin el daba mayor ó menor abundancia de sangre, cuyo flujo au-

mentaba segun los periodos. La enfermedad  
permaneció en este estado por espacio de 4<sup>to</sup> ó  
5. meses abandonada á si misma sufriendo las  
incomodidades de los fluxos de sangre y las de las  
vias urinarias y fecales. Despues de este tiempo  
por el autor de la Consulta fue llamado para  
asistir á la enferma y la halló palida, ca-  
quectica, con calentura lenta, desordenes en  
el sistema digestivo, adstriccion de vientre,  
y dolor al expeler la orina; pero con un cen-  
tro regular de fuerzas: y por medio del re-  
conocimiento se aseguró que en el conducto  
vulvo-uterino hay un cuerpo duro que le  
ocupa, y que disminuye de diametro hacia  
el orificio del utero el que ofrece bastante  
resistencia al tacto. Demas dice el autor  
de la consulta que el estado del hipogastrio

y el reconocimiento por el ano se dan motivo pa-  
 ra caracterizar la enfermedad de un verdadero  
 sangrado, inversión ó trastornadura completa de  
 la matriz: tal es el juicio diagnóstico que for-  
 ma de la enfermedad para cuyo alivio ó curación  
 radical espera que se servirá ilustrarte esta Jun-  
 ta Escolastica.

A esto se reduce substancialmente la creencia  
 de la consulta que D. Manuel de Huerta hace  
 à este Real Colegio con fecha de 30. de octu-  
 bre último.

### Dictamen

Tratase en la consulta que nos ocupa de aconse-  
 jar la Curación radical ó paliativa de una en-  
 fermedad que no vemos y de la que no tene-  
 mos suficientes conocimientos.

Si el caracter de la enfermedad fuere el que  
 le da el Autor de la consulta, no sería difícil

orientarle y quizá se podría asegurar, que el consejo tendría buenos resultados; pero si en lugar de una inversión completa de la matriz la enfermedad consiste en un polipo del cuello del órgano uterino, como se puede sospechar con bastante fundamento, la ejecución del consejo agravaría la dolencia cuyo carácter no está mas que delineado por síntomas comunes al polipo y á la inversión completa de la matriz, sin embargo veamos á guisa de estas dos enfermedades combienen mejor las señales que seema en el papel consultado.

En el polipo del cuello del útero se observan flujos sanguinolentos ó sero-sanguinolentos y por el tacto se reconoce la existencia de un tumor mas ó menos voluminoso y en su punto de inserción con el útero se siente una depresión circular entre la substancia poliposa y el borde proeminente del orificio uterino;

el autor de la consuetud halla ocupado el con-  
 ducto vaginal por un cuerpo duro que di-  
 minuye de diametro hacia el orificio del utero,  
 sensible al menor tacto y que con o sin el dé-  
 flujo de sangre; estos caracteres convienen al  
 polipo del cuello del utero y particularmente  
 la disminucion del diametro del tumor ácia el  
 orificio uterino; no obstante la mayor parte  
 de estos sintomas acompañan á la inversion  
 de la matriz, en efecto la inversion completa  
 de este organo consiste en un tumor que cuan-  
 do no sale por la vulva ocupa todo el conducto  
 vulvo-uterino, tumor que goza de sensibilidad,  
 que comprime el intestino recto y produce la  
 adstriccion de vientre, la vejiga de la orina  
 y ocasiona la incontinencia de este liquido,  
 ademas el tumor es piriforme, rogado y acom-  
 pañado de flejos sero-ò puro sanguinolentos, y  
 sobreviene frecuentemente por causa el parto la

borioso y la extraccion violenta de las secundinas, se manifiesta de pronto y sus causas son diferentes de las que producen los polipos, estos sintomas que caracterizan la inversion completa del utero se hallan descritos aunque con poca exactitud en el escrito consultivo que nos ocupa, estas consideraciones pues, la del estado del hipo-gastro de la enferma, estado que ignoramos à punto porque no lo describe el autor de la consulta, pero debemos creer que lo conoce en el de inversion completa del utero, y la de que el polipo es indolente y el utero muy sensible en su estado de inversion me hacen opinar que la enfermedad que nos ocupa consiste en una inversion incompleta de la matriz cuya parte invertida se halla comprimida ó mas ó menos estrangulada por la contraccion del orificio del utero, el que tocó segun dice el autor de la consulta,

y no lo habria podido tocar con el dedo si la inversion fuese completa, porque en este caso el cuello esta vuelto hacia el abdomen y es imposible alcanzarlo.

En este estado la matriz no esta en el normal y los esfuerzos de la naturaleza no pueden ya con la enfermedad cuya curacion debe confiarse al arte, el que tiene en el caso presente una indicacion segura cual es la de restituir la matriz en su estado natural; pero ¿no sera ya intempestiva y tal vez imposible la curacion radical de esta especie de invaginacion en que se halla la matriz de la enferma que nos ocupa? No seria mejor que el Profesor se limitase a la curacion paliativa con cuyo proceder nose exponria la enferma a los accidentes que regularmente son consecutivos a semejantes procedimientos operatorios?

Hay muchos hechos prácticos en favor  
de una y otra de estas cuestiones, que  
podrían servirnos de guía en este caso  
particular si tuviéramos la enferma á  
la vista, pero careciendo de un dato tan  
esencial y viendo en la consulta que la  
enferma conserva un centro de fuerzas  
regular soy de parecer que debe intentarse  
la reducción de la matriz invertida ó por  
mejor decir invaginada tomando antes de  
la operación todas las precauciones neces-  
rias para facilitarla y para prevenir  
los accidentes que se pueden desarrollar mi-  
entras se haga ó despues de hecha la re-  
ducción.

Este es mi dictamen que someto  
justicisimo para mi instrucción y para el  
bien de la enferma al prudente juicio y



notoria precia de los individuos que com-  
ponen la Junta de este Real Colegio.

Años 5 de Diciembre de  
1829.

Bartolomé Brading



*[Faint, illegible handwriting at the top of the page]*

*[Faint, illegible handwriting in the upper middle section]*

*[Faint, illegible handwriting in the middle section]*



*[Faint, illegible handwriting in the lower middle section]*

*[Faint, illegible handwriting in the lower section]*

*[Faint, illegible handwriting in the lower section]*

*[Faint, illegible handwriting in the lower section]*

*[Faint, illegible handwriting in the lower section]*

*[Faint, illegible handwriting at the bottom of the page]*

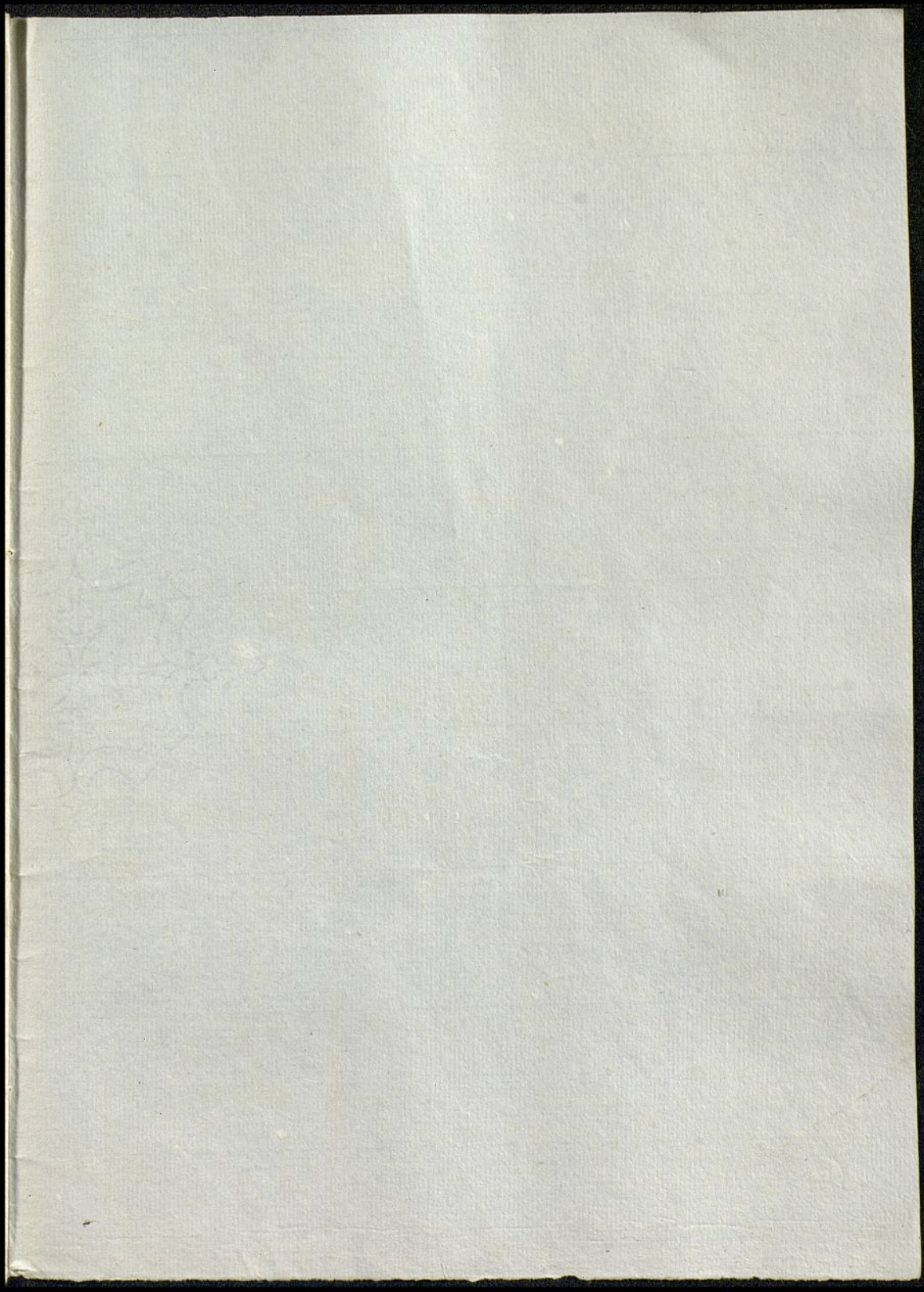

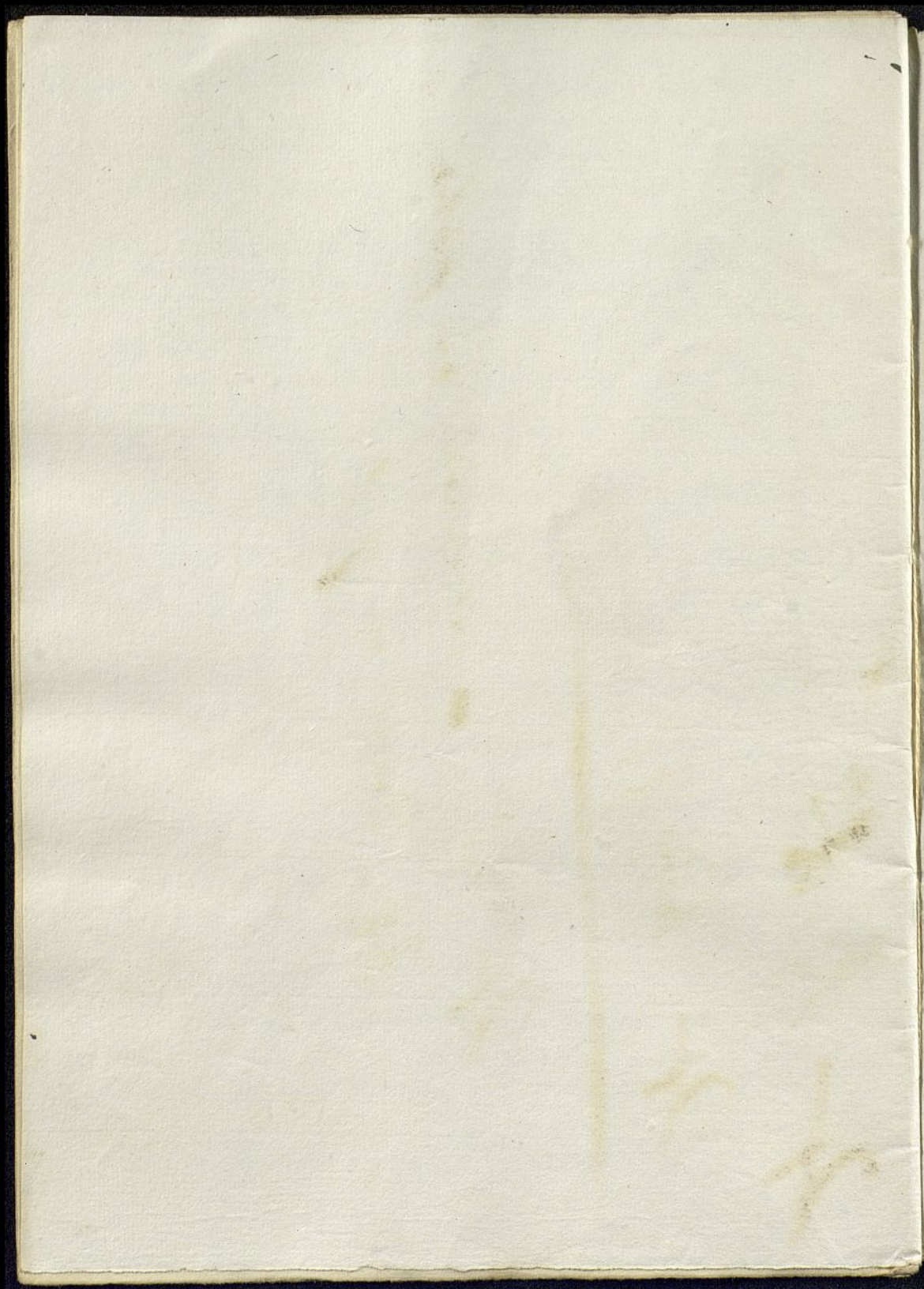

4 R. R. #

4 Kina 34.

---

4 abem. • calcinado en pote  
34. Dwid. in y p

