

89-1-A = N. 3

N. 25

2729

108



Memoria

de los baños de Carlos 3.º en Trillo.

Correspondiente al año de 1877, escrita por

el Médico Director

M. Taboada

1871

DEPARTMENT

OF THE INTERIOR

WASHINGTON

1871

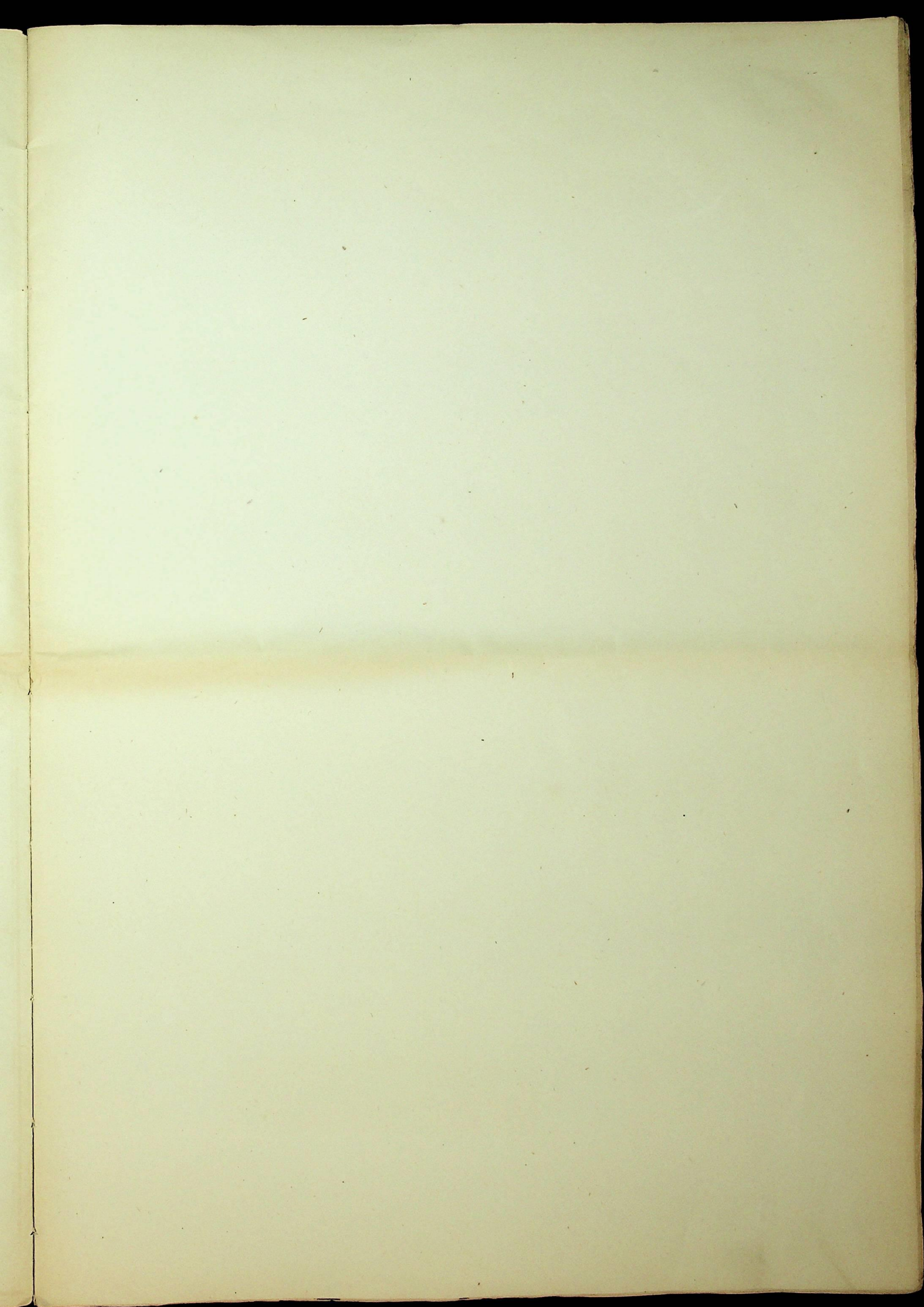

X-53-25675-8

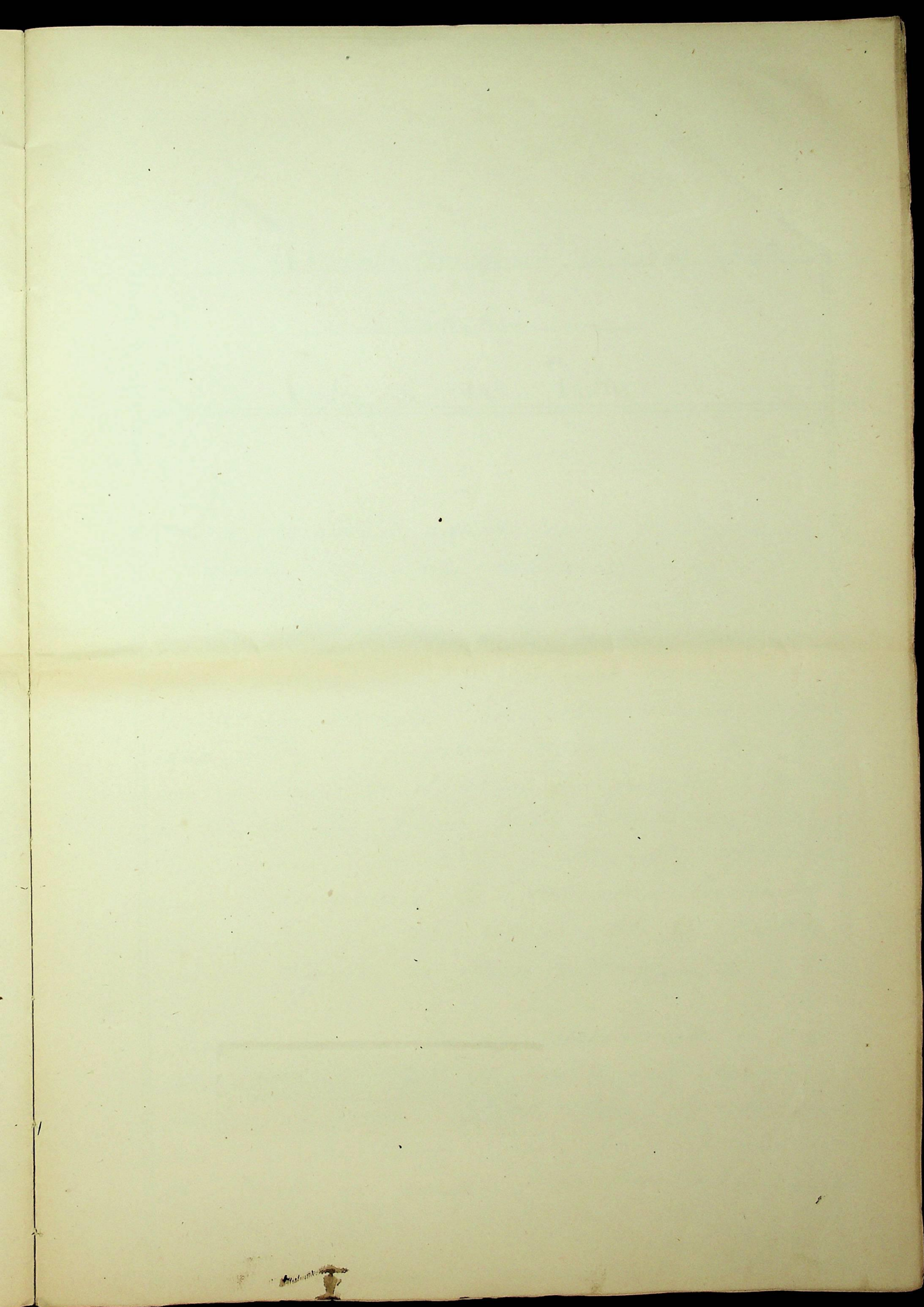



X-53-235875-8

Memoria correspondiente al año de 1897

de los baños de

Carlos 3.º en Trillo.

Las condiciones atmosféricas de la primavera pasada temporada balearica, no ofrece particularidades dignas de especial mención y si únicamente respecto a la anterior, menor violencia y rigor, en sus máximas en sus mínimas y en sus extremas. Los calores horridos del pasado año y la persistente sequedad del mismo, han sido substituidos en el actual por frecuentes y abundantes lluvias, por frescas brisas, templadas noches, días serenos apacibles y agradables, refrescando muy frecuentemente la atmósfera los vientos del N. E. del S. E. del O. y del N. alguna vez largos y fuertes.

La temporada ha sido relativamente a sus vicisitudes atmosféricas de las más suaves, benignas y agradables, que hemos podido apreciar en los largos años que llevamos al frente de nuestros Establecimientos.

La última década de Julio primera de la temporada, fue dulce en su temperatura, ofreciendo como máxima 27° S. y 18° S. como mínima siendo la presión máxima de 708, y la mínima de 704^{mm} y la tensión higrométrica media, días cubiertos, pero en extremo agradable, suavizada con frescas brisas del S.E. S.O. y N.E. y algunas ligeras lluvias, que hicieron disfrutar en aquella pintoresca localidad, la más deliciosa de las primaveras de nuestro hermoso suelo Español.

En Julio fue la presión máxima de 711,50 y la mínima de 701,50, mm oscilando el termómetro entre los 31° 50, máxima y los 17° - mínimas con variable tensión higrométrica, con lluvias abundantes, precedidas por una vez de tempestades, truenos, y saturación eléctrica de la atmósfera con vientos largos y frescos del S.E. O.E. y N.E. ofreció este mes muchos días cubiertos en que apenas se sentía el calor estacional, algunos de abundante lluvia y muchos serenos y despejados, con noches templadas y madrugadas frescas y por extremo agradables.

La primera década de Agosto, fue señalada por altas temperaturas, llegando uno ó dos días, la máxima a 33° , la más alta de la temporada, esto fue pasajero, y las madrugadas, como los vientos largos del E. y del S.E.

representaban los ardores estivales de aquellos
días en que la atmósfera era sofocante,
sobre todo en las horas en que el sol permanecia
sobre nuestro Zenit. Fue la máxima tem-
peratura del mes $17^{\circ} 50$. La presión máxima
fue de $710, 25$, y la mínima de $702, 50$.
Con poca tensión higrométrica, días claros, y
desnubados y uno solo de ligerísimas lluvias.
Las dos primeras décadas de Setiembre ofrecie-
ron como presión máxima 710 , y 701 como mi-
nima siendo la máxima termométrica $27^{\circ} 50$
y 15° la mínima lluvias torrenciales con altas ten-
siones eléctrica e higrométrica, que ocasionaron del
5 al 8 de dicho mes, horribles inundaciones en
toda la cuenca hidrográfica del Tránsito, entre
ellas la destrucción del pueblo de Brituega,
y de otros muchos importantes de la provincia de
Guadalajara. Después de tan bruscas sacudidas
sereno la atmósfera y los últimos días de la
temporada fueron por extremo serenos y agrada-
bles. Comenzando el Otoño con pocas brisas
del O. que trajeron un poco de si abundantes
aunque moderadas lluvias, que fertilizaron aque-
llos campos, y reverdecieron aquellas praderas
alamudaz.

Durante la temporada que describimos, se
celebró el 8.º Centenario de instalación de estos
establecimientos universitario oficial de su funda-
ción por Carlos 3.º en 1777. Presidieron el acto
los Excmos. Sres. Director general y Gobernador
de la provincia, con muchas otras personas
de categoría y distinción. Merced a una para
una notable Ceremonia el día 20 de

Agosto próximo pasado, de inolvidable recuerdo en los fastos históricos de estos tradicionales Establecimientos balnearios.

La copia de este acto y la memoria de cuivarsario publicada a expensas de la Excm. Diputación provincial de Guadalajara, acompañado a este resumen estadístico. A alguna variación digna de mencionarse ha ocurrido durante la actual Temporada, ofrecieron las aguas su régimen normal siendo los resultados terapéuticos observados los característicos de su mineralización, temperatura, balneoterapia etc. El Establecimiento de la Piscina, instalado nuevamente, funcionó con perfecta regularidad durante toda la Temporada siendo sus efectos dignos de tomarse en consideración por más de un concepto ya por las condiciones de especialización de sus aguas, ya por la perfecta construcción de sus aparatos que permite la aplicación de las mismas, con todas las condiciones que la ciencia prescribe y que la práctica hidro-mineral más escrupulosa requiere.

El número de concurrentes ha aumentado en los Establecimientos relativamente a la Temporada anterior 23 enfermos, variando un muy poco la del Hospital hidroclórico y la Hospedería de la Hermandad del Refugio de Madrid.

Madrid 28 de Diciembre de 1879

El Médico-Director

M. Taboada

Temporada oficial de 1897.

Estadística clínica.

Establecimientos

Diagnósticos	Curados	Muertos	Queloides	Examinados	Fallecidos	Total
Artritis tipo linfático	18	50	10	12	"	90
Idem muscular	28	21	10	2	"	61
Idem crónico	34	31	3	5	"	73
Idem fibroso y articular	12	15	7	5	"	39
Anguillosis	"	2	2	2	"	6
Anemias	1	3	4	"	"	8
Ataxia locomotriz	"	4	2	1	"	7
Blefaritis catarral	"	2	"	"	"	2
Idem herpética	"	5	2	1	"	8
Bronquitis catarral	"	2	"	"	"	2
Bronquitis herpética	"	2	"	1	"	3
Colitis hepática	2	5	3	"	"	10
Idem nerviosa	4	3	"	"	"	7
Cáncer del estómago	"	"	"	"	1	1
Colicos saturnales	3	8	1	"	"	12
Coreas	10	20	"	"	"	30
Clorosis	"	6	1	"	"	7
Glucias reumáticas	2	18	6	1	"	27
Gisales idem	1	1	"	"	"	2
Idem hermicraucos	2	2	1	"	"	5
Dispepsias ácidas	"	3	"	"	"	3
Idem atónicas	1	"	"	"	"	1
Idem reumáticas	"	6	2	"	"	8
Escrofulismo	11	47	12	"	"	70
Escrofulides	11	10	2	2	"	25
Erisipelas periódicas	"	9	"	"	"	9
Erucia	5	16	"	6	"	27
Idem genital	"	2	2	"	"	4
Idem palmar	"	4	1	"	"	5
Epilepsias	2	15	4	"	"	21
Favus	"	"	1	"	"	1
Gastralgias	2	1	3	1	"	7
Herpetismo	21	47	7	15	"	90
Histerismo	7	17	2	1	"	27
Hemiplejias sintomáticas	2	13	4	"	"	19
Idem reumáticas	2	4	"	"	"	6
Leucomas	2	5	"	1	"	8
Tricilitis	"	14	7	"	"	21
Metemorragias	"	2	"	1	"	3
Otorreas	3	"	"	"	"	3
Otealgias	"	2	"	"	"	2
Parálisis general espinal	"	4	7	"	"	11
Suma y sigue	186	421	106	57	1	771

Diagnósticos	Curados	Mirados	En alivio	Exacerbados	Fallecidos	Total
<u>Suma anterior</u>	186	421	106	57	1	771
Idem agudas	"	2	1	"	"	3
Paraplegias sistematizadas de lesiones medulares	2	19	7	"	"	28
Idem reumáticas	4	17	"	"	"	21
Idem uncial de la infancia	"	7	2	"	"	9
Paralisis reumatismal	1	10	"	"	"	11
Pelagra	"	5	"	5	"	10
Pericarditis reumáticas	"	3	"	"	"	3
Purpura	"	2	2	"	"	4
Quemaduras herpéticas	"	2	"	"	"	2
Idem escrofulosas	2	10	"	1	"	13
Idem reumáticas	"	"	"	"	"	"
Reuma unctorio	"	2	11	"	"	13
Idem visceral	1	1	"	"	"	2
Ablandecimiento cerebral	"	1	"	"	"	1
Acquiescencia	"	4	2	"	"	6
Sifilis constitucional	"	1	1	"	"	2
Eumores blancos	2	5	"	"	"	7
Úlceras escrofulosas	12	4	"	"	"	16
Idem herpéticas	8	"	"	"	"	8
Púrpuras uterinas	2	"	"	"	"	2
Total	220	516	132	63	1	932

Resumen

Mayoría de Concurrencia Diagnósticos	Curados	Mirados	En alivio	Exacerbados	Fallecidos	Total
Artritis y sus manifestaciones	103	181	51	27	"	362
Herpetismo e idem	34	80	14	23	"	151
Escrofulismo e idem	41	89	16	3	"	149
Neurosis y Neuralgias	16	38	8	1	"	63
Enfermedades propias de la Mujer	12	33	7	3	"	55
Lesiones medulares	2	50	26	1	"	79
Idem Cerebrales	2	14	4	"	"	20
Pelagra	"	5	"	5	"	10
Sifilis constitucional	"	1	1	"	"	2
Enfermedades diversas	10	25	5	"	1	41
Total	220	516	132	63	1	932

Temporada Oficial de 1877

Estadística Clínica

Hospital Hidrológico de Carlos 3.º

Diagnosticos	Curados	Muertos	Sin aliviar	Escapados	Saltados	Total
Artrosis	1	7	"	"	"	8
Atrofia muscular progresiva	"	2	2	"	"	4
Amnesia	1	2	"	1	"	4
Anquilosis	"	2	"	"	"	2
Artritis reumática	2	5	1	"	"	8
Idem escrofulosa	4	8	"	"	"	12
Bolico hepático	2	2	"	"	"	4
Cirrosis	"	"	1	"	"	1
Clorosis	2	3	"	"	"	5
Corea	6	28	3	"	"	35
Clasica reumática	5	10	1	"	"	16
Cefalica reumática	2	5	"	"	"	7
Escrofulides	7	13	"	"	"	20
Escrofulismo	10	37	3	2	"	52
Crema	9	28	10	"	"	47
Epilepsia	5	15	4	"	"	24
Coremia impetiginoides	10	12	1	"	"	23
Gastralgias	1	3	"	"	"	4
Hemoptegias sintomaticas del Cerebro	"	17	2	"	"	19
Histerismo vaporoso	2	6	2	"	"	10
Idem convulsivo	2	15	2	"	"	19
Hemicrónicas	5	4	1	"	"	10
Lumbagos	3	12	"	"	"	15
Mielitis	"	9	4	"	"	13
Tranvia periódica	1	1	"	"	"	2
Paraligias	1	5	10	"	"	16
Petratis reumatismal	3	5	"	"	"	8
Idem general epineur	"	4	1	"	"	5
Pelagra	"	18	10	"	"	28
Pericarditis reumática	1	1	"	"	"	2
Prurigo	1	1	"	"	"	2
Paraligias agiteras	"	1	"	"	"	1
Neuritis escrofulosa	3	15	"	"	"	18
Reuma artroico	11	12	1	"	"	24
Idem cético	20	22	4	1	"	47
Idem muscular	4	12	2	"	"	18
Idem nodoso	"	2	"	"	"	2
Idem agudo	1	12	1	"	"	14
Idem visceral	1	1	"	"	"	2
Ablandecimiento cerebral	"	"	1	"	"	1
Raquitismo	1	9	"	"	"	10
Ulceras escrofulosas	5	12	"	"	"	17
Idem herpéticos	"	2	"	"	"	2
Embarso uterino	2	2	"	"	"	4
Idem hepático	1	"	"	"	"	1
Total	135	380	67	4	.	586

Resumen

Mayoría de Concomitancia Diagnósticos	Curados	Aliviados	Sin alivio	Reacrobados	Fallecidos	Total
Artritis y sus manifestaciones	54	102	10	1	.	167
Escrofulismo e id.	31	101	3	2	.	137
Hepatitis id. id.	20	43	11	"	"	74
Lesiones medulares	.	21	17	.	"	38
Neuritis y Neuralgias	18	49	9	"	"	76
Enfermedades propias de la mujer	9	27	4	1	"	41
Lesiones Cerebrales	"	17	2	"	"	19
Pelagra	"	18	10	.	"	28
Enfermedades diversas	3	2	1	.	"	6
Total	135	380	67	4	"	586

Temporada oficial del 1877.
 Estadística Clínica

Hospedería de la Hermandad del Refugio

Diagnósticos	Curados	Aliviados	Simulios	Exambados	Fallecidos	Total
Artritis tipo linfoático	6	8	"	2	"	16
Ataxia locomotriz	"	3	1	"	"	4
Bilios Saturninos	2	2	1	"	"	5
Conca	1	2	"	"	"	3
Coroiz	1	1	"	"	"	2
Escrofulismo	4	12	"	"	"	16
Escrofulides	2	3	"	"	"	5
Eremas	2	5	"	"	"	7
Erupciones periódicas	1	1	"	"	"	2
Erupción quitosa	"	2	"	"	"	2
Epilepsia	"	3	"	"	"	3
Gastralgias	"	2	"	"	"	2
Herpetismo no localizado	"	7	"	"	"	7
Histerismo	1	4	3	"	"	8
Hemiplejias sintomáticas	1	3	"	"	"	4
Histeralgias	"	2	"	"	"	2
Leucorreas	1	4	"	"	"	5
Melomagias	"	3	2	"	"	5
Mielitis	"	7	"	"	"	7
Neuralgias	1	6	1	"	"	8
Paralís general espinal	"	3	"	"	"	3
Paraplejias reumáticas	"	2	"	"	"	2
Queloides escrofulosa	2	2	"	"	"	4
Ruuma articular	3	8	"	"	"	11
Hem ruidoso	"	"	2	1	"	3
H. cético	5	14	"	2	"	21
Hem genuino	3	7	"	1	"	11
Humores blancos	"	14	2	"	"	16
Ulceras herpéticas	"	2	"	"	"	2
Hem escrofuloso	2	7	"	"	"	9
Queloides uterino	"	5	"	"	"	5
Totales	38	144	12	6	"	200

Resumen

Mayoría de Concurrencia Diaquorlicos	Curados	Aliviados	Invalidos	Recurridos	Fallecidos	Total
Artitismo y sus manifestaciones	14	41	5	6	..	66
Escrofulismo e id.	11	39	2	52
Herpetismo e id.	2	16	18
Enfermedades propias de la mujer	3	19	3	25
Neurosis y Neuralgias	2	13	1	16
Lesiones del Cerebro	1	3	4
Lesiones de la medula	3	11	14
Enfermedades diversas	2	2	1	5
Total	38	144	12	6	..	200

Resumen estadístico de la Temporada de 1874.

Departamentos	Curados	Aliviados	Invalidos	Recurridos	Fallecidos	Total
Establecimiento	220	516	132	63	1	932
Hospital hidrológico	135	380	67	4	..	586
Hospedería del Refugio	38	144	12	6	..	200
Casa de Tropa
Total	393	1040	211	73	1	1718

Modelo oficial número 2.
Temporada de 1877

Establecimiento de aguas minerales de Carlos 3.^o en Trillo
Provincia de Guadalajara

Estado de la procedencia y clasificación de los enfermos concurrentes al mismo.

Provincias	Comodidad	Sobres	Tropa	Total	Observaciones
Madrid	404	309	"	713	En los enfermos po-
Guadalajara	336	390	"	726	bres procedentes de
Cuenca	24	18	"	42	Madrid, y su provincia
Sevilla	22	16	"	38	se hallan incluidos,
Ávila	24	8	"	32	no, enviados por la
Segovia	19	12	"	31	Hermandad del
Teruel	12	10	"	22	Refugio de Madrid
Torres	10	8	"	18	cuyas hospederías
Lugo	8	10	"	18	existen en la Villa
Badajoz	16	"	"	16	de Trillo.
Ciudad-Real	16	"	"	16	
Barcelona	8	"	"	8	
Verceres	6	2	"	8	
Zaragoza	6	2	"	8	
Canarias	5	"	"	5	
Oviedo	5	"	"	5	
Logroño	4	1	"	5	
Badajoz	4	"	"	4	
Coruña	3	"	"	3	
Totales	932	786	"	1,718	

The following is a list of the
 names of the persons who
 were present at the meeting
 held at the residence of
 Mr. J. B. Smith on the
 10th day of March 1854.
 The names are given in
 alphabetical order.

Name	Address	Age	Sex	Profession
Adams, J. B.	123 Main St.	45	M	Merchant
Allen, W. H.	456 Elm St.	32	M	Teacher
Brown, S. M.	789 Oak St.	28	F	Homemaker
Clark, R. T.	101 Pine St.	55	M	Farmer
Collins, E. J.	234 Maple St.	38	M	Physician
Davis, M. L.	567 Cedar St.	22	F	Student
Evans, G. W.	890 Birch St.	60	M	Retired
Field, H. K.	112 Spruce St.	40	M	Lawyer
Garrett, L. P.	345 Willow St.	35	M	Blacksmith
Green, N. O.	678 Ash St.	25	F	Homemaker
Hughes, P. Q.	901 Hickory St.	50	M	Merchant
Ingram, R. S.	1234 Chestnut St.	30	M	Teacher
Jones, T. U.	4567 Walnut St.	42	M	Farmer
Kelly, V. W.	7890 Elm St.	20	F	Student
King, X. Y.	1122 Maple St.	58	M	Physician
Lewis, Z. A.	3456 Cedar St.	33	M	Blacksmith
Miller, B. C.	5678 Birch St.	27	F	Homemaker
Moore, D. E.	8901 Spruce St.	65	M	Retired
Nichols, F. G.	1234 Willow St.	48	M	Lawyer
Oliver, H. I.	3456 Ash St.	36	M	Blacksmith
Parker, J. K.	5678 Hickory St.	24	F	Homemaker
Roberts, L. M.	7890 Chestnut St.	52	M	Merchant
Stewart, N. O.	9012 Walnut St.	31	M	Teacher
Taylor, P. Q.	11234 Elm St.	44	M	Farmer
Thompson, R. S.	13567 Maple St.	29	F	Student
Walker, T. U.	15890 Cedar St.	62	M	Physician
Young, V. W.	18123 Birch St.	37	M	Blacksmith
Zimmerman, X. Y.	20456 Spruce St.	26	F	Homemaker

Modelo oficial numero 1.

Temporada de 1877.

Establecimiento de aguas minerales de Carlos 3.º en Grillo.

Provincia de Guadalupe

Estado de los concurrentes al mismo.



Enfermedades	Curados	Mirados	Sin alivio	Excepciones	Fallecidos	Total
Artritis y sus manifestaciones	171	324	66	34	..	595
Escrofulismo e ichu	83	229	21	5	..	338
Herpetismo e ichu	56	139	25	23	..	243
Enfermedades propias de la mujer	24	79	14	4	..	121
Neuritis y Neuralgias	36	100	18	1	..	155
Lesiones medulares	5	32	43	1	..	131
Lesiones Cerebrales	3	34	6	43
Pelagra	..	23	10	5	..	38
Sifilis constitucional	..	1	1	2
Enfermedades diversas	15	29	7	..	1	52
Total general	393	1040	211	73	1	1718

Journal of the
Exploring Expedition
to the North Pole
in 1846-47
by
Dr. Wm. E. Dall
and
Dr. J. R. Silliman

Date	Latitude	Longitude	Temperature	Wind	Remarks
1846. 8. 1	66° 30'	157° 30'	50	N	Left St. Lawrence
2	66° 30'	157° 30'	50	N	Left St. Lawrence
3	66° 30'	157° 30'	50	N	Left St. Lawrence
4	66° 30'	157° 30'	50	N	Left St. Lawrence
5	66° 30'	157° 30'	50	N	Left St. Lawrence
6	66° 30'	157° 30'	50	N	Left St. Lawrence
7	66° 30'	157° 30'	50	N	Left St. Lawrence
8	66° 30'	157° 30'	50	N	Left St. Lawrence
9	66° 30'	157° 30'	50	N	Left St. Lawrence
10	66° 30'	157° 30'	50	N	Left St. Lawrence
11	66° 30'	157° 30'	50	N	Left St. Lawrence
12	66° 30'	157° 30'	50	N	Left St. Lawrence
13	66° 30'	157° 30'	50	N	Left St. Lawrence
14	66° 30'	157° 30'	50	N	Left St. Lawrence
15	66° 30'	157° 30'	50	N	Left St. Lawrence
16	66° 30'	157° 30'	50	N	Left St. Lawrence
17	66° 30'	157° 30'	50	N	Left St. Lawrence
18	66° 30'	157° 30'	50	N	Left St. Lawrence
19	66° 30'	157° 30'	50	N	Left St. Lawrence
20	66° 30'	157° 30'	50	N	Left St. Lawrence
21	66° 30'	157° 30'	50	N	Left St. Lawrence
22	66° 30'	157° 30'	50	N	Left St. Lawrence
23	66° 30'	157° 30'	50	N	Left St. Lawrence
24	66° 30'	157° 30'	50	N	Left St. Lawrence
25	66° 30'	157° 30'	50	N	Left St. Lawrence
26	66° 30'	157° 30'	50	N	Left St. Lawrence
27	66° 30'	157° 30'	50	N	Left St. Lawrence
28	66° 30'	157° 30'	50	N	Left St. Lawrence
29	66° 30'	157° 30'	50	N	Left St. Lawrence
30	66° 30'	157° 30'	50	N	Left St. Lawrence