

MSS(15)

Junta de
escolares en
el pueblo

1815

21 Observacion su centena.

Observador D. Jose Antonio Laro.

Censor D. Sebastian Locke



7, 14 y 20 Abril

L. 606 - 607, 607 bis

27-4-A = n° 7

BH MSS 918(15)

[Faint, illegible handwriting, possibly bleed-through from the reverse side of the page]



 Don José Gomez, Natural de esta Villa, en edad
 Cinquenta y dos años, medianamente constituido,
 empezó á observar una Tumefaccion, al parecer
 de caracter scrofuloso, en la parte lateral iz-
 quierda y media del Cuello sobre el musculo
 Sternocleido-mastoideo hace cinco años, indolente,
 y sin adherencias, el q.^e permaneció sin incomo-
 darle hasta el año proximo pasado por este
 tiempo, q.^e se presentó otro igual, y de la mis-
 ma naturaleza en el lado opuesto; y siguió
 lo mismo hasta el ultimo dia de Julio del
 expresado año pasado q.^e fué acometido el En-
 fermo de una fiebre bilioso-pútrida, cuya
 curacion debió principalmente al uso de la
 Nieve, segun me ha manifestado, logrando su
 restablecimiento á los quince dias. En la con-
 valecencia sintió por primera vez alguna
 alteracion en el tumor del lado derecho para
 cuyo alivio hecho mano de la aplicacion de
 Cataplasmas anodinas, q.^e continuó hasta pri-
 meros de Noviembre, y advirtiéndose no ha-
 llar alivio y seguir tomando incremento el
 tumor determinó presentarse un dia de
 Junta literaria á esa de Catedraticos, con-
 tándole dichos señores q.^e lo dexase y pasase;

pero suplicando despues al Sr. D.ⁿ Sebastian
Aro, q.^e le dispusiera algun topico, tubo á
bien mandarle q.^e usase de las Cataplasmas
de la Sal de tartaro. A pocos dias començó
á irritarse el tumor, aumentando mucho
su volumen, asi como el de todas las Glan-
dulas del Cuello del mismo lado, con vivos
dolores de Cabera, en cuya epoca le fué pre-
ciso trasladarse á esta Villa con bastante
trabajo, continuando aumentandose los men-
cionados sintomas hasta el veinte de Enero
de este año q.^e fué llamado á visitarle, y
le hallé con un tumor de una magnitud
horrorosa q.^e se extendia desde la parte
anterior de la traquea hasta las apofisis
espinosas de las vertebra cervicales, com-
prendiendo por la parte superior de él
hasta las apofisis mastoides del hueso tem-
poral, y por la inferior el borde superior de
la Clavicula, con varias fasas tirantes q.^e
manifestaban la reparacion de las Glandulas,
una dureza casi scirrosas y dolores insu-
portables q.^e seguian la direccion de la su-
tura sagital, para lo q.^e estaba haciendo
uso de las Cataplasmas andinas, q.^e viendo
ser ineficaces, dispuse con asistencia del Me-
dico, pues no hay Cirujano, q.^e se llamase

al Des Escalonillo, y en Junta q.º subimos
se determinó administrarle el Extracto de
Cicuta interiormente, y la aplicación del
mismo con Leche en Cataplasmas. A los
cinco días notando q.º aumentaba su volumen
extraordinariamente, q.º las fajas q.º divi-
dian las Glandulas se iban desvaneciendo,
q.º el tumor y el pulso manifestaban mas
tendencia a la supuración de aquel, q.º a
la resolución, cerciorado de q.º no era un
Sicco, y temiendome q.º perdiese el juicio por
los dolores, y sobre todo la vida por la com-
presión de los Vasos sanguíneos, especialm.
de la Arteria Carotida, y de la Vena Yugular,
dispuse con la amención del referido Medi-
co D.º Alberto Garcia, por merecer toda mi
confianza, ponerle una Cataplasma Emoli-
ente salpicada de polvos de Cantaridas con
el objeto de llamarlo a supuración, y el esti-
mulo q.º viniese a la parte externa, no ocul-
tandoseme la mala calidad del Pus, y de las
Ulceras q.º se presentan en semejantes casos, y
q.º se hacía indispensable la administración
del Extracto agroso de opio para proporcionar-
le algun descanso. A los tres días percibi la
fluctuación de un material, aung.º muy profun-
da, q.º se fue haciendo mas manifesta hasta

el veinte y quatro del mes pasado q. no quedandome dudas determine la operacion, y me encontré con un material sin ninguna consistencia, transparente y en mucha cantidad, disminuyendo el volumen como una tercera parte; pero quedando muchas durezas, y los labios de la herida con mas de un dedo de grueso. Le introduxe dos Lechinos cargados de Digestivo, y valiendome de compresas graduadas para ir proporcionando la adherion de los tegumentos a los musculos, no olvide el uso de la Quina interiormente ya en tintura, ya en polvo; pero viendo q. en las ultimas curaciones no conseguia mi intento nundé el topico de los Lechinos, mojandolos en el Colirio de Fernandez para animar y deterger mas la Ulcera, lo q. alcancé, logrando mejor su puracion y notable alivio en el Enfermo, hasta el Quince del presente q. dexó de ser el Pus de buena calidad, volviendo a su antigua fluidez y transparencia, siendo en mayor cantidad y fetido; el pulso de remissente se deprimió hasta hacerse casi imperceptible, y el dia diez y ocho le sobrevino una convulsion general, q. me hizo prog-

notificar funestísimamente; esta duró pocas horas, al día siguiente se repitió menos fuerte, y desapareció. El fondo de la Ulcera, y la constitucion del Enfermo se debilitaron, haciendose aquella insensible aun á la mayor compresion q. hacia para la salida del pus q. regustaba en mas de una libra diaria, observando por consiguiente una ex-ternacion mayor en el Enfermo y sudores abundantes. En semejante apuro tratamos de aumentarle los tónicos y Estimulantes, dandole interiormente la Infusion de Quina en Aguardiente, el Lichen Islandico, y el Muriate Calizo, y observando q. en la Ulcera además de la debilidad, y de la abundancia y mala indole del Pus, los labios se iban poniendo líbidos y ranverrados, traté de aumentar el estímulo, substituyendo á los Lectinos de Hilas de Lienzo empapados en el Colirio de Fernandez, los de Hilas Inglesas de Algodón mojados en un Cocimiento fuerte de Quina con el Espiritu de Vino alcanforado, las Inyecciones de lo mismo dentro de la Ulcera, y unas compresas empapadas en Aguardiente á los lados posterior e inferior de los bordes por haber en dichas partes unos focos para

cuya adherion no habia sido suficiente la
simple compresion. A beneficio de este ultimo
plan el pulso ha recobrado su fuerza ante-
rior, en las Ulceras se ha excitado una li-
gera Inflamacion adhesiva, pues noto q.
los focos han disminuido, y la supuracion
es en menos cantidad y mas blanca y
espesa. No obstante de q.
el estado presente
es benigno, estimulado por una parte del
interes de la salud q.
tan justamente
tienen los Parientes del Enfermo, y por
otra del mio en beneficio de la humani-
dad, recurro a pedir el auxilio de los vastos
conocimientos de mis amados Catedraticos,
de quienes espero disminuir los defectos en
q.
haya incurrido en el tratamiento de
esta impertinente Enfermedad, como tam-
bien los de esta Consulta por la premu-
ra del tiempo en q.
la he hecho, no du-
dando de su bondad q.
me contestaran, or-
denandome lo q.
debo hacer en lo sucesivo.
Salavera de la Reyna 31 de Marzo de 1815.

Jose Ant. Lopez

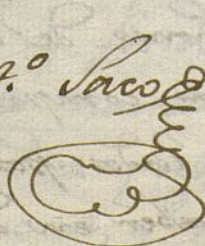

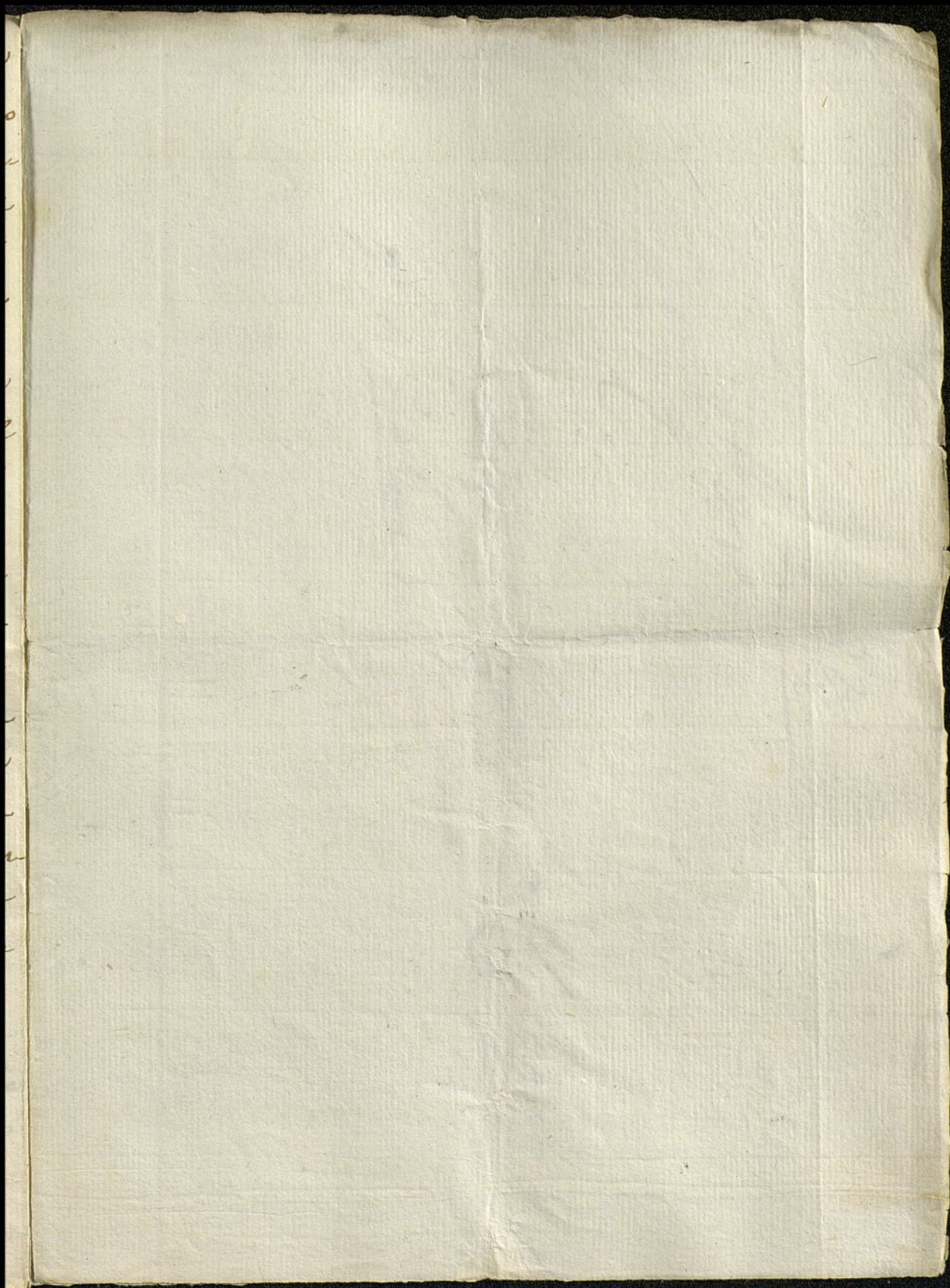



Una tumefacción indolente, sin adherencias, de carácter ^{o al parecer} oncosfúlcido ~~al parecer~~ en la parte lateral izquierda y media del cuello sobre el músculo esterno-oido-mastoydeo en un sujeto de 52 años de edad, y medianamente constituido, según la expresión del observador, es el objeto de la observación hecha en la sesión última. En el mes de marzo del año próximo pasado, se presentó ^{o al enfermo} otro tumor igual y en la misma naturaleza en el lado opuesto al del anterior. A fines de julio del mismo año sobrevino ^{ble} ~~al enfermo~~ una fiebre vílcero-putrida que se duró en 19 días principalmente con

El uso de la nieve: desde la convalecencia de ~~esta~~
 a la fiebre principió a notarse incomodidad
 en el segundo tumor que a pesar del ~~estivo~~
~~que proporcionó~~ el uso de las cataplasmas
 anodinas, ~~no disminuyó~~ y en la sal de tartar
 ro, lejos de calmar, se aumentó, ~~estivo~~ pro-
 pagandose la irritacion en todas las glandu-
 las del mismo lado, ~~con~~ ^l ~~con~~ agrandada ~~de~~
^{que sigue la direccion de la setina. 1997}
 gran dolor de cabeza, adquiriendo el
 tumor un tamaño extraordinario, cuya ex-
 tension y limites señala el observador, ~~el~~
^{de Uro} ~~de~~ durera casi escirrosas. Desde esta época
 viéndose la ineficacia de las cataplasmas anodi-
 nas ~~se habian usado~~ y en las de sal de tartar-
 ro empleadas tambien en algunas ocasiones,
 se recurrió ~~al uso~~ al extracto de uienta
 con leche administrado interior y exterior-
 mente. Crecia extraordinariamente el

tumor q̄ a los cinco dias se fueron borran-
 do unas como fajas tirantes que presen-
 taban ~~como~~ separadas o divididas las dife-
 rentes glandulas; ^{dando a} ~~el tumor~~ q̄ el pulso
^{se} ~~taban~~ venates se formase una supu-
 racion: por esta razon, q̄ por el temor
 de que la compresion que sufrian los vasos
 sanguineos de aquellas partes, q̄ los empujes
 dolores de estera, pudiesen quitar la vida al
 enfermo, Ceruorado por otra parte el ob-
 sedador q̄ un profesor de medicina que se
 asocio a el, y que no era un escurro, dispu-
 sieron aplicar ~~estera~~ una Cataplasma
 emoliente con los polvos de cantaridas a fin
 de avivar la supuracion, q̄ se llamara el es-
 timulo al exterior, q̄ al mismo tiempo

administraron el extracto aquoso de opio
 para proporcionar al paciente algun des-
 canso. Aparecio como se pensaba la fluctuacion,
 que aunque profunda al principio,
 despues fue bien manifiesta, y abriendo el
 tumor salio un material abundante, trans-
 parente, dice el Autor, sin consistencia,
 con lo que disminuyó una tercera parte
 el tumor, pero conservando muchas dure-
 zas, y los labios de la herida un grueso de
 mas de dos dedos. Lechinor cargado de un
 digesto al principio simple, despues muy
 animado y compresas graduadas para fa-
 cilitar la adherion de los tegumentos a los
 musculos, fueron los medicamentos que el
 Profesor empleo para curar y detener mayor
 la ulcera sin olvidarse de la quina en polvo,

y en tintura para el interior, con cuyo
 plan el enfriamiento se alivió, y la supuraci-
 on se mejoró por unos quantos dias, vol-
 viendo despues á su primer estado, pero en
 mayor cantidad y fetida. El pulso que
 antes era veniente, segun el observador,
 quedó casi imperceptible, y sobrevino una
 convulsion general por algunas horas la
 que se repitió al dia siguiente. La constri-
 ction del enfriamiento y la ulcera ofrecian se-
 nales de debilidad, ^{de y manaba ^{discuriam} que ya em} como ~~que~~ de esta, insen-
 sible a la compresion ~~salia diariamente~~
 mas de una libra de podre de mala calidad.
 El enfriamiento se extenuaba, tenia sudores
 abundantes, y los labios, ^{rojos, y heridos} ademá se ~~libros~~
 presentaban un bony buetto, motivos que
 obligaron á aumentar y aguarar los tonicos
 empleando la quina ó su infusion ~~en las~~

quina en aguardiente; el liquen islandico;
 El murvate calizo en lo interior; y en las
 ulceras, leccionos si lutan inglesas si algodon
 mojado en el coimiento fuerte si quina
 con el espiritu de vino de sanfordo; inye-
 ciones de lo mismo dentro, y compresas em-
 papadas de aguardiente a los lados y boyes
 para conseguir la adherion ~~q~~ la que no ha-
 bia sido suficiente la simple compresion.
 Aunque con este plan el pulso ha reco-
 brado su fuerza, y experimentase una ligera
 inflamacion adhesiva, disminuyendose los
 focos supurativos, ~~atras~~ formando menys
 cantidad de supuracion, y esta ^{es} mas blan-
 ca, y mas espesa, Venime el obravador al au-
 dicio de los profesores de este Colegio que han
 sido sus maestros para que le indiquen
 lo que deba practicar en lo sucesivo en las

7
curacion de su enfermedad?

Dietamen.

Si como no puede dudarse el acierto en la curacion de las enfermedades estriba principalmente en hallar bien marcados en ellas sus sintomas patognomonicos; y en el conocimiento de las causas que las han producido; ignorandose lo uno y lo otro en la que es el objeto de esta observacion, sera difficult o imposible determinar con acierto el método curativo que exige debiendo quedar por desgracia reducido a una medicina puramente sintomatica que es la mas iniicua y depreciable de las que se

conocidos. Se ha creído que el origen del tu-
 mor podía ser un vicio escrofuloso; pero á
 la verdad con poquísimo fundamento, y
 tal vez sin otro que el de haber visto prin-
 cipiar el mal en alguna de las glándulas
 del estómago, además del modo con que se ma-
 nifestó; ~~quando~~ ^{pero} por otra parte, ni lo que
 el enfermo nos refirió por sus meras braves en
 la tarde de uno de los Jueves ^{que vino á este Colegio}, sobre la histo-
 ria de su mal, según puedo recordar, ni la
 edad en que apareció aquel, por la primera
 vez, ni las señales características de la fe-
 sonomía del sujeto comprueban esta idea;
 y además la contradice en algún modo la
 observación, supuesto que quando se han
 querido emplear los medicamentos apropia-
 dos para atacar á este vicio, el tumor se

ha empeorado, presentando ^{de} ~~una~~ ^{una} ~~irritacion~~ ^{irritacion} que antes no tenia. Las ~~cremas~~ ^{cremas} ~~noticias~~ ^{noticias} que sobre este punto nos da la ob-
servacion, y ~~por otra parte~~ ^{por otra parte} las que retengo

deide el coramon que hicimos al paciente, No puedo vedar otra cosa ~~mas~~ ^{mas} ~~pero~~ ^{pero} ~~que~~ ^{que} ~~me~~ ^{me} ~~haya~~ ^{haya} ~~creer~~ ^{creer} que el tumor ~~es~~ ^{es} ~~que~~ ^{que} ~~esta~~ ^{esta}

~~ta no puede colocarse en ninguna de las cla-
ses conocidas de tumores, y que por el volu-
men ^{que tenia} con que se vino en aquella ocasion~~

~~que ^{habia} ~~habia~~ poco mas o menos ~~de~~ ^{como el} ~~de~~ ^{de} un~~

pancillo ~~franco~~ ^{franco} en su extension, pero ~~mu-
cho~~ ^{mucho} ~~mas~~ ^{mas} ~~abultado,~~ ^{abultado,} ~~ya~~ ^{ya} ~~que~~ ^{que} ~~las~~ ^{las} ~~noticias~~ ^{noticias} ~~re-
cibidas~~ <sup>re-
cibidas</sup> ~~poteriormente~~ ^{poteriormente} en carta que ha teni-
do alguno de los interesados en la curacion

~~de este sujeto~~ ^{de este sujeto} ~~enflema,~~ ^{enflema,} ~~ademas~~ ^{ademas} ~~de~~ ^{de} ~~lo~~ ^{lo} ~~que~~ ^{que} ~~no~~ ^{no} ~~dice~~ ^{dice} ~~la~~ ^{la} ~~observacion,~~ ^{observacion,} ~~ha~~ ^{ha} ~~llegado~~ ^{llegado} ~~al~~ ^{al} ~~tama-
no~~ <sup>tama-
no</sup> ~~de~~ ^{de} ~~un~~ ^{un} ~~pan~~ ^{pan} ~~caudal~~ ^{caudal} ~~o~~ ^o ~~mas,~~ ^{mas,} ~~no~~ ^{no} ~~pre-
senta~~ <sup>pre-
senta</sup>

y retardado de los finis p.^o
 es un tumor, fijo, anormal, que no se halla
 circunscripto a una, o algunas glandulas
 sino, ^{interesando} a muchas a un mismo tiempo, y
 con adherencias a las demas partes veci-
 nas, el que por esta razon sola sin otras

muy fundadas que pueden derivarse de los
 n.º del *Estudio de Medicina* de el dia 17 de Mayo, segun he visto y me
 que sintomas que la acompañan, no permite
 el de ~~que se haga~~ ^{de un lex} sino un pronóstico fatal, ni
 un ^{por} confiar demandado en la curacion que se
 condes.

estableceria, que por lo que hemos dicho no
 pasaran de paliativos, y sintomaticos. Arre-
 glandonos por el estado en que nos le presenta
 la relacion historizada de la observacion
 el plan curativo se reducirá a reunir en
 lo posible las indicaciones siguientes. Cal-
 mar la irritacion, y fundir las duricias q.
 aparecen ya casi enirroras, y que facilmente
 podrian degenerar en cancerosas, si lo



17
Precaiga algun indico las ulceras; en-
tonar y oponerse a la putredin ^{ya} de otras le-
siones fatales; y en quanto al regimen
el que sea mas restaurante y capaz de re-
parar los jugos perdidos con tan abundan-
te supuracion y tanto refamimento. La
primera se ^{debe} ~~podra~~ ^{debe} ~~hacer~~ ^{hacer} con la sal
ammoniacal; con ^{o con polvos} las gras el Rumo, o extrac-
to de la cicuta ^{de belladona}, empleando en
cataplasmas con leche y hiema de huevo
el Rumo o las gras dichas, y este o el ex-
tracto para lo int. ^o principiando si es
el segundo por un grano que ^{se} aumentara
variamente arrojandole otro al mercurio
dulce si cuya preparacion no se para
de diez granos, aunque ^{se} de cicuta se gan

aumentando ^{hasta} en gran numero. En electua-
 rio formado con una onza de quina esqui-
 sita, dos dracmas del ercordio, dos Escrupu-
 los de alcanfor, y otro tanto de la sal am-
 moniacal con ~~el~~ la suficiente cantidad
 de jarabe de la misma quina, y procediendo
^{media hora} ~~un quarto de hora~~ antes de cada toma ~~de~~
 una preparacion de hierro, que podra ser
 como mas oportuna la llamada tinctura
 de hierro alcalina, o sea tinctura elastica
 de nuestra farmacopea española, ^{o que} tomada
~~de~~ ~~una~~ ~~dracma~~ en quatro libras
 de infusion de ajenjo, o de torongil para
 tomarse ^{o pedon} medio cortadillo, satisficando la se-
 gunda ~~indicacion~~. Precedera a la primera
 toma del electuario en la mañana una
 pillosa del extracto de la cierva con la del
 mercurio dulce

13

(a) ^{termul es} ~~Atrocin~~ ^{uquay} ~~ly~~ ^{subterran} ~~u~~ ^{estirpado} ~~ly~~ =
mejor ley natural? p. ^{honor} e el manantial por
benio y bebidas podrian ser a mi entento muy
proveschosos

Si como es de temer q se dice en el escrito los
dolores se graduan con exceso ^{deberan} moderar
se, administrando por la noche o en qualq.
otra ocasion si la necesidad es urgente, el
Extracto gomoso de opio en la dosis com-
petente. Por lo que hace ~~al tumor~~ se con-
a la curacion externa, se evitara la apli-
cacion de todo los estimulantes fuertes, y
las de los testigos o inyecciones de ning.
especie en las ulceras, y unicamente se
deberan usar las cataplasmas qhas he-
chos con las hojas o sumo de la cicuta o
belladonna, o de las ros con la leche, procu-
rando renovarlas si se secan, ^{supuesto} ~~que~~ ^{no}
deben ser muy gruesas para que no

~~Algunas veces~~ En quanto al regimen dietetico se reducira a una dieta nutritiva y se ficit digestion, mucha leche, arroz, huevos frescos, las carnes tiernas, gelatinas, cada y sin ninguna grasa, pero substancias, nada de picante salado, ni rancio. Ha. A. y el uso moderado de un buen vino.

La direccion de este plan curativo segun el estado actual de la constitucion del inf. y del tumor, y las modificaciones que deban hacerse en el conforme a las circunstancias y e indicaciones que lo compliquen y varian de ocasion en ocasion, como de peccado, de cancer, u otras quedara al cargo del profesor y de sus asistentes.

He omito hacer alguna referen-
~~cia~~ ~~por falta de tiempo~~
 y un es a q de manger le prestari del

Madrid 20 de Abril de 1875

Señor Don



[Faint, illegible handwriting throughout the page]



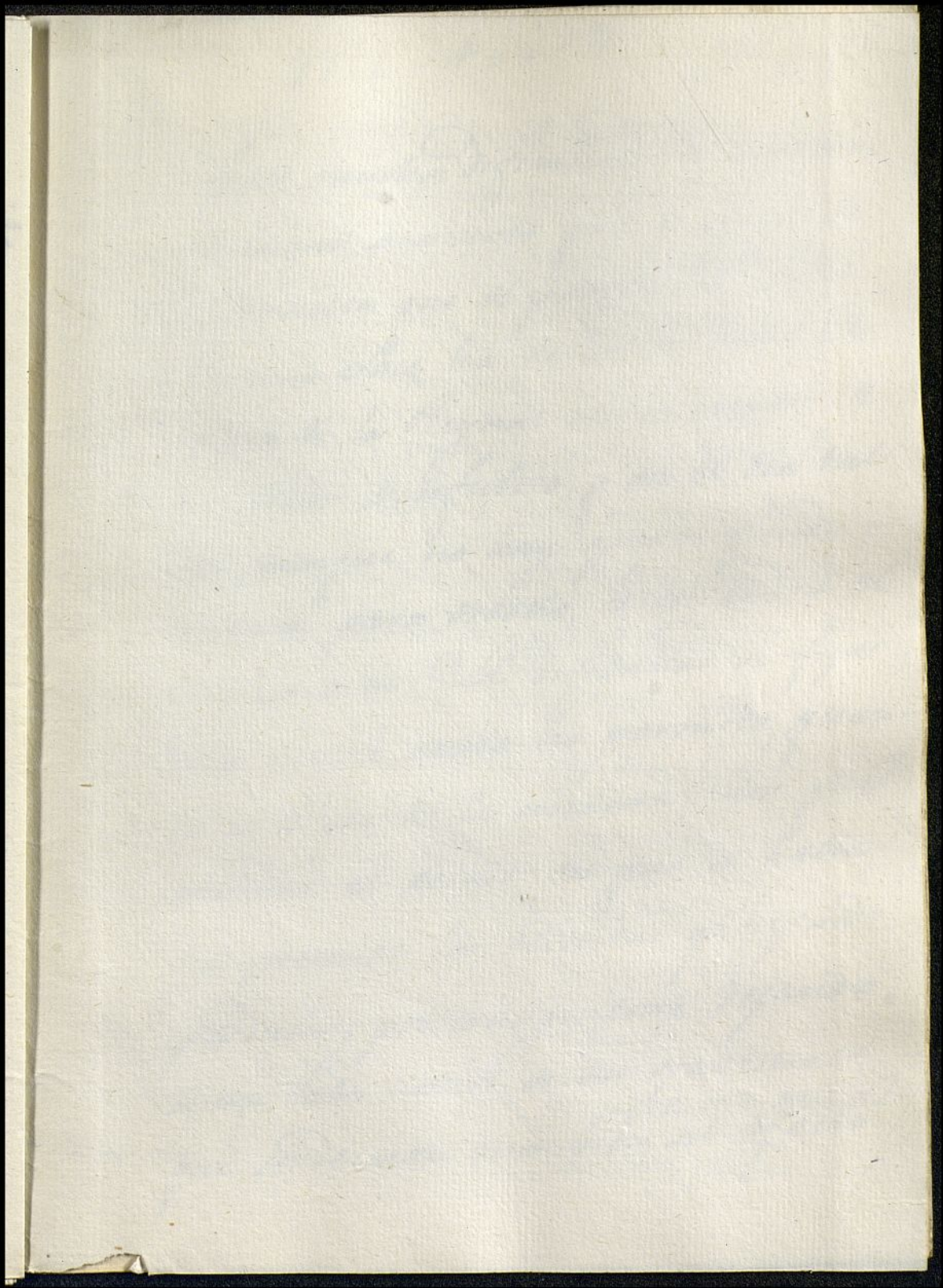

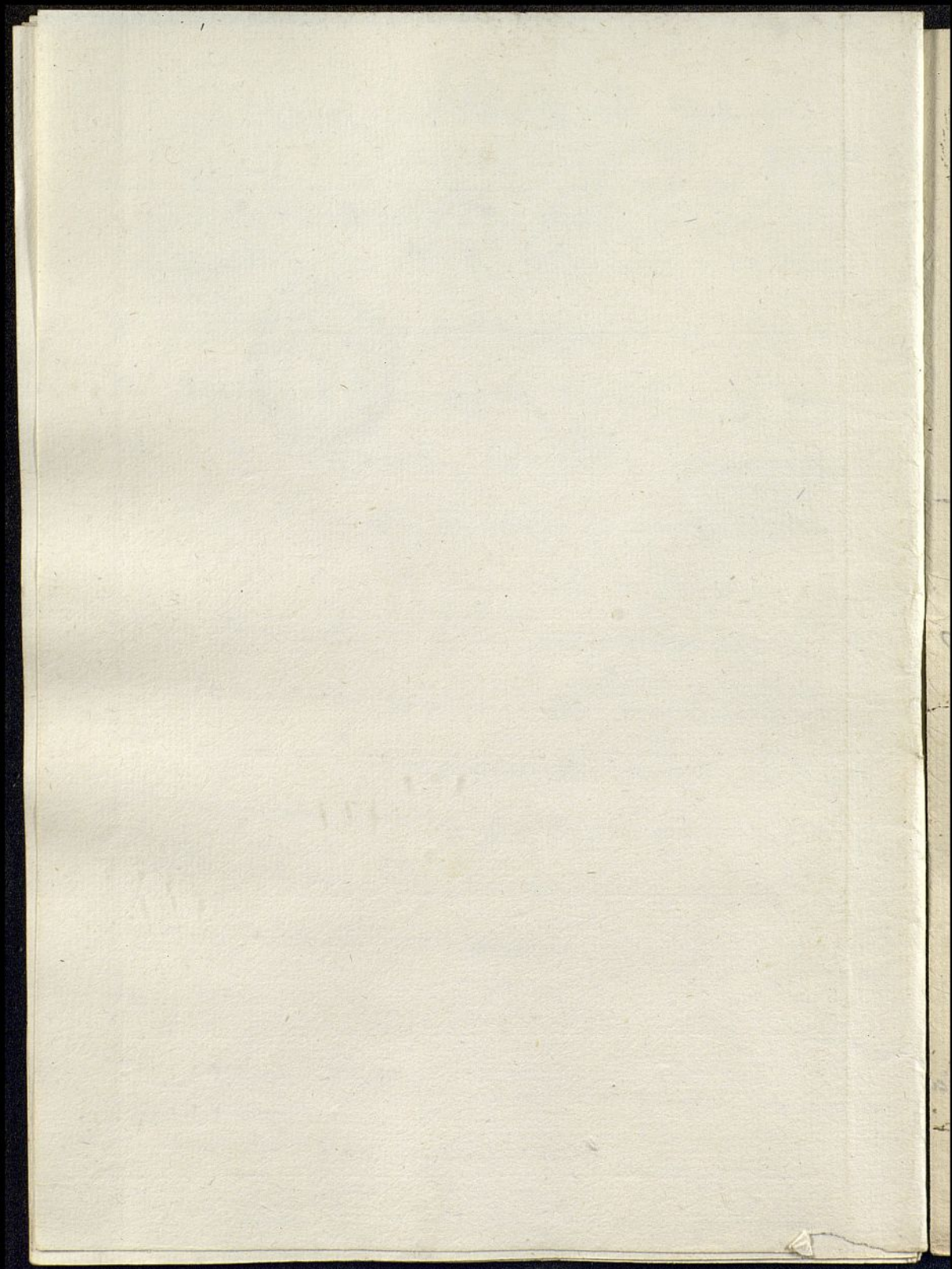

Ofrece mucha dificultad la curacion
del tumor anormal, que es objeto de
la consulta, que el profesor D. N. J. Mé
Antonio Saco ha remitido desde Sa-
labera de la Reyna: en su origen se
ha creído virulento, y en el dia tal
vez, aunque no hay graves funda-
mentos para creerlo, le entenderá el
mismo vicio. La dificultad es fijar
esta u otra causa no permite, quan-
do se trata de la curacion, mas que
atender al estado en que se halla,
y a prevenir los resultados que puede
producir; por consiguiente dejando
a un lado varios de sus sintomas
que se venian mas bien del efecto
p.º de otra causa.

mecánico que el tumor ejerce por su
volumen y compresion sobre los nervios
y vasos expandidos en las partes que
comprende, y para cuyo remedio se
necesita la curacion total o parcial
del mismo tumor; fijaremos el plan
curativo que atienda, como se ha di-
cho, al estado de la enfermedad, a lo
menos para moderar los sintomas
que amenazaran un grande estrago. Se-
gun esto la indicacion queda reducida
a procurar evitar en lo posible la re-
generacion putrida o tal vez cancer-
osa que se anuncia, oponiendole a
las resultas de las reabsorciones que
el material purulento ^{fetido} e inodoro del dia
deben producir; moderar los dolores del

~~intermittente~~, Con una onza y la
quina, dos dracmas al estomio todo bi-
en pulverizado, y dos escrupulos y alcan-
for se formará con la cantidad corres-
pondiente del jarabe de la quina un
electuario para ^{tomar} diez veces de las que
tomará tres cada día, precediendo en
la primera de la mañana una pil-
lora de grano del extracto se cuenta
con otra de tres granos de Mercurio
dulce: debiendo hacerse separadas estas
pílloras, por que cada día debe aumen-
tar un grano de cuenta sucesivamente.

Y el mercurio solo llegará a tomar
quatro ^{o seis} en su mayor aumento. En
algunos de los intervalos se da una
media hora antes se la toma se

Electuario se le administrará alguna
preparacion de hierro, que podrá
ser como mas oportuna, la que se
llama ^{la} tintura de hierro alcalina,
o tintura elastica de mucosa fan-
macopea expansa, que se le podrá
recetar de este modo. Una dracma
de dicha tintura en quatro libras
de infusion de anís, o de agua de me-
lisa para tomar medio cortadillo de
esta mezcla en cada vez. Quando los
dolores sean como se pientan en la
consulta, deberán moderarse admi-
nistrando por la noche o en qual-
quiera otra sesion, ungiendo la nece-
sidad, el extracto gomoso de opio en
la dosis competente, y seria útil

darle disuelto con alguna de las ag-
uas espirituales como la de torongil,
o arar H^o

(H^o)
El Lo dicho entienda en
quanto al plan interno: por lo que
hace al tumor se evitara la aplica-
cion de todos los estimulantes, la ir-
lecciones e inyecciones de ninguna
especie en lo interior ni en partes
ulceradas, y vicieamente se deberán
usar las cataplasmas que ya se han
empleado ^{se usan} anodinas, y las de cicuta,
o belladona con leche o cocidas en
agua: se procurara renovarlas si se
secan porque no deben ser muy gruesas
para que no ofenda su peso: y para
evitar este perjuicio conviene el uso

de algun vendaje ~~aproposito~~ apropiado
para sostener el gran volumen del
tumor de que se trata, y cuyo peso es
un nuevo motivo de estímulo. Las
ulceras que aparecieran se cubrirán
con planchuelas ^{ya} que no se hundan
en ellas, y segun el caracter asi se usa-
ra el unguento o digestivo correspon-
diente, bien entendido que ^{por} segun la his-
toria de la consulta, lo que en el dia
necesitan es quina para pulverizar-
las, y ^{en} las planchuelas la trementina;
y no descubrir las amonidas. El
amoniac ^{o amoniac} con el escorcio de quina
puede tambien servir para cataplasmas
que tendran lugar en algun ocaŝo.
En quanto al regimen con-

± me d
algodon
sop a un
de Elly
como de hilo

1229

John

~~Letter for Mrs. S. H. Lewis~~

~~of the Robinson on the sea~~

