

HSS(40)

Fawlogia
Parte trabajo, obli-
gacion vaginal.

1817

Observador — Sr Manuel Roldan
Censor — Sr Sebastian Roche,



12 y 19 de Junio

87-4 A = n° 7

L. 652 - 653

BH MSS 918(40)

[Faint, illegible handwriting]

[Faint, illegible handwriting]

[Faint, illegible handwriting]



87. L. - A = n.º 7

N.º 652

Relacion Historica de una Mujez
a quien de resultados de un punto tra-
bajoso, se le obliteró el orificio de la
Vagina, y Dictamen consultivo que
sobre Dho caso, para su curacion
pide el V.º Cirujano del R.º Sitio de
Aranzuez á la Junta de Señores
Catedraticos, del R.º Colegio de Cir-
ugia-Medica de S.º Carlos de Madrid.

Escrita en 19 Mayo de 1817
leida p.º J.º Ramon Turrillo
en 12 Junio de 1817



[Faint, mirrored handwriting, likely bleed-through from the reverse side of the page. The text is illegible due to fading and orientation.]

En 12 Janvier de 1817
L'Ordonnance de M. le Ministre
des Finances en 19 Mars de 1817





Una Mujer de treinta y un años de edad
de estado casada, de un año de Matrimonio
con un independiente de los P.^{os} Tardines de S. M. del
P.^o Sitio de Aranzuez, fué acometida de los dolores
del parto a las diez de la noche del día quince de
febrero del presente año de 1687. fué asistida de
la comadreja y desp.^o por el segundo Cirujano del P.^o
Sitio, el día 16 a el amanecer se presentó la cabeza
de la criatura en el estado que llaman coronada,
y permaneció en esta situación hasta la madru-
gada del día 17. en que fué llamado para socorrerla
en vista de que no avanzaba la cabeza de la
criatura, hice que la parturiente recibiese
unos baños emolientes en un bañadero, y mediante
sus espumas, y dilataciones de la Vagina, por me-
dio de la introducción de mis dedos, en quanto lo per-
mitian su pequeña entrada, y el parto se termi-
nó a las diez de la mañana, pariendo una Cri-
tura muerta, con todo su aspecto de color livido,
practiqué la extracción de la placenta, y a la paciente
se la colocó en su cama, se la faxó y se puso entre los
labios de la Vulva un lienzo con aceite, encargué
la quietud y silencio, y la dispuse el uso de los ali-
mentos tenues, y agua panada, ó el cocimiento de la
raíz de Corzonera y el culantrillo p.^a bebida
ordinaria, a la tarde de este día paré a visitar
a la paciente, la que se me quejó de haber sen-
tido poco tiempo antes grandes calofríos y que

le dolían mucho sus partes, la reconocí y advertí que tenía los grandes labios y partes inmediatas inflamadas, lo que no extrañé por lo mucho que habían padecido estas partes, y la dispuse unos fomentos con el cocimiento de malvas, flor de manzanilla y de sauco con unas gotas de aguardiente, y por lo que respectava á la calentura que la iba á sobrevenir, pasaria á visitarla por la noche, no dudé un momento que iba á desarrollarse la calentura puerperal; pero necesitaba cerciorarme del caracter de su especie, con efecto se presentó una calentura puerperal gastrica biliosa complicada algun tanto de afeccion flojistica, por cuya razon, el estado de la estacion en la que la constitucion flojistica reynaba en todo su vigor, la inflamacion particular de las partes externas de la generacion, y el habersele muerto su prole á la paciente, en cuyo caso no tenía ya lugar la revolucion de la leche á los pechos, todas estas razones me determinaron á mandarla executar una sangria; sin embargo de que ya la habian sangrado una vez durante los dolores del parto, despues puse en practica el metodo de M.^a Dulcet en toda su extension, excitando el vomito por medio de los polvos de la raiz de Ipecacuana endosis de ocho granos por toma, con lo qual la paciente arrojó una gran cantidad de bilis ya porracea ya vitelina por la boca, y alguna que otra vez deponia per secerum el excremento impregnado de los mismos colores, este metodo se siguió hasta el quarto dia de la enfermedad, y observando que la paciente se hallaba en mejor estado, y que el infarto bilioso se hallaba

en gran parte evaguardo; y meditando quan utiles
son los sudores agrios y Abundantes en esta enferme-
dad, procuré excitarlos en este dia, por medio del
cocimiento de flores cordiales dando una taza cada
quatro horas con unas gotas del Resno de Sarsa-
ja y una corta porcion del Xarave de Meconio, y
el efecto correspondió á los deseos; p.^a la paciente lo-
gró un copioso sudor de olor agrio; no porque creye-
re por eso que la enfermedad iba á terminarse; p.^a las
enfermedades agudas p.^a lo general se deciden en el
espacio de catorze dias; sino para ir disponiendo á
la naturaleza á una buena crisis; p.^a segun la
sentencia aphoristica de Hippocrates el quarto es indi-
cador de los Septimos, Septenorum quartus es index,
y porque del mismo modo que observan los medicos el
numero de dias en las enfermedades agudas, de este
mismo modo quiere Hippocrates se observe en las Mu-
jeres despues del parto. Secundum eandem ratio-
nem, et foeminis judicationes fiunt et partu.
Hippocrates en el libro de los pronosticos y se observa
constantemente en las Pleuresias y otras enferme-
dades agudas en las que el sudor es favorable, q.^e
si este aparece á el quarto dia, es constante que
vuelva á aparecer el septimo, y así progresa hasta
hasta la terminacion; Hemos seguido la enferme-
dad hasta el quarto dia, y antes de proseguir advi-
erto que en atencion á que el olor que despedian
los lochios era fetido, encargué el uso de unas
inyecciones con un cocimiento antiseptico á la
Vagina, la renovacion del ayre en el aposento, y

la limpieza y aseo en las ropas; A el quinto dia
de la enfermedad la ordene con el objeto de mantener
el vientre libre el cocimiento de la flor de manza-
nilla con la miel, dandole cada quatro horas una
taza con una dracma del cremor de tartaro, si-
guio asi hasta el principio del septimo en que la
dispuse el cocimiento de las flores cordiales con
las gotas del zumo de naranja y una corta por-
cion del xarave de meconio cada quatro horas,
para excitar el sudor, el que se logro abundante-
mente, a el octavo dia la ordene la poción an-
gelica un vasito cada quatro horas, y en segu-
da la prescribi un electuario hecho con la Guina
en polvo, la raíz de serpentaria, la tierra folia-
da de tartaro y el xarabe de Terbabuena; pero
fue necesario el suspenderlo, porque la paciente
se sentia muy incomoda con el uso del electuario,
y en su lugar, la dispuse un cocimiento hecho
con la Guina y las raíces de serpentaria, Ledo-
ria y contrayerva, añadiendo una dracma del
extracto de centauro menor a cada libra del
cocimiento, y esto lo reportaba mejor, siguió así
hasta el dia onze, alternando ya con el cocimen-
to dicho, ya con la poción angelica, segun que
el vientre iba deponiendo blandamente, y
de dia en dia la paciente se presentaba mas
aliviada, el onze de su enfermedad por la noche
se le repitió el cocimiento de las flores cordiales
con las gotas del zumo de naranja y un poco
del xarave de meconio y logro un abundante
sudor, siguió los restantes dias con el cocimien-
to de la Guina oho arriba hasta el catorze

engue se quedó limpia enteramente de caben-
tura, y desde el día quince se le ordenaron ya
alimentos mas nutritivos y en mayor cantidad, y
en pocos dias se restableció y de t^o la cama, ha
biendo desaparecido la inflamacion de las partes
externas de la generacion, y solo quedó la entrada
de la Vagina y la Vulva ulceradas, pero de un color
roxo, por lo que se le aplicó á la paciente un asti-
o de Goulart ó de Saturno, la enferma despues que
se levantó se quejaba de dolores en la cadera y
pierna del lado derecho, siendo mas intenso en la
pierna, la persuadí á que con el uso de andar
se iria desvaneciendo, como en efecto se verificó
así, la paciente que ya se maneja bien, y en la
que se notaba hallarse porida de un ciento
pudor, me dixó, que respecto que no habia masque
hacer, que el introducir las hilas con el cerato
dho, que ella lo haria, y dexando solo á su cuida-
do dexé de visitarla; Esta estuvo purgando
mas ó menos p^a espacio de quarenta y cinco dias;

Hace pocos dias que esta muger remudió de
la casa Paterna, á una habitacion contigua
á la casa que yo habito, y un dia me encontró y
me dixó que tenia que hablarme, que no me habia
dicho nada antes por verguenza, la respondí que
yo pasaria á su casa y me podia decir con fran-
guera quanto tubiese que decirme, á el dia im-
mediato pasé á visitarla y me comunicó que su
marido no podia cohabitar con ella, que aquel
la habia estado persuadiendo á que me lo dixé-

se para ver en que consistia, la contesté que
era preciso reconocerla, hice el reconocimiento
y quede sorprendido á el ver que enteramente
estaba cerrado el orificio de la Vagina, Las vrin-
phas y los ^{testiculos} grandes se presentaban separados y en
su estado natural, observandose un canal desde el
orificio de la vretza, hasta la oxquilla, el qual to-
da su longitud desde el dho orificio de la vretza
hasta la fosa navicular es de la longitud de un
dedo de traves ó la señalada por esta linea —

El referido canal representa de un color sonrosado
de superficie lisa y bruñida, sin vestigio ó señal de ci-
catrix ni de las carunculas mixtaformes; El conducto
de la vretza y su orificio se hallan en el estado na-
tural; pues orina la paciente con toda libertad.

Quando se pone en pie, dice que siente una cosa
que le baxa hasta el empeine con cierto peso, y lo
mismo quando pone una pieana sobre otra quan-
do esta sentada; pero no le estorba para andar,
siente dolores acia el lado izquierdo del coix, y tam-
bien siente como unas punzadas continuas en la
parte media de las partes genitales; pero no muy dis-
tantes del sitio en que debía hallarse el orificio de
la ~~vagina~~ Vagina, cuyas punzadas la obligan
á echarse mano á la parte con lo que logra algun
descanso, igualmente siente dolores de caderas
ala proximidad del tiempo en que se solian presentar
los menstros.

De lo que se acaba de exponer se
deduce que la Paciente se halla con una verda-
dera obliteracion u obclusion de la Vagina, que

en el estado actual tiene por su parte una verdadera impotencia absoluta subiguiente, la qual segun los Canonistas no dexime el matrimonio, y que por consiguiente sin el auxilio de la Cirujia por medio de la seccion, es imposible el que se cure.

Dexo aparte la Question de si la paciente debe sujetarse ó no ala operacion? Lo uno por el peligro que puede tener en la misma operacion, ó en otro parto si llegase hacerse embarazada. Lo otro debe sujetarse ala operacion como así la tengo pensada, por el riesgo á que se expone por la detencion de los periodos mensuales, y que todos los Practicos saben el sin numero de males que pueden resultar con peligro inminente de perder la vida; por otra parte ella es una conorte, y no puede tener lugar la copulacion, en el estado actual en que se halla; y por todos estos motivos debe sujetarse ala operacion.

Reflexiones.

8a. El presente caso hace ver la necesidad que hay en ciertas ocasiones, de que el ojo del Profesor vea hasta la conclusion de la curacion, el estado de las partes que se hallan afectadas, para poder dirigir convenientemente el plan de curacion, sin reparar en ciertos obstaculos que presenta el pudor y la decencia; pues si el Profesor no se hubiera fiado de la paciente, y hubiera estado presente hasta la conclusion de la completa curacion, es regular hubiera advertido el estado de estrechez, y de union que iban adquiriendo

las partes, y le hubiera sido fácil por medio de la in-
troduccion de algunos cuerpos mecánicos y dilata-
torios, el precaver la entera reunion de las par-
tes; pero ~~ya~~ ya esto no tiene remedio, y es necesario
ser muy circunspectos para lo sucesivo, y estar adre-
tidos y muy sobre sí, para no fiarse por ningún res-
pecto, en casos iguales ó de esta naturaleza, y hallar-
se presente á todo hasta la completa curacion.

2^a El peso que dice la Paciente que siente
hacia el empeine, quando se pone de pie, y las pun-
zadas que le molestaban, como tambien los dolores de
las caderas á el corresponden los periodos mensuales,
hace sospechar que la paciente tenga una por-
cion de sangre menstrual detenida, la que no
teniendo salida se vaya acumulando sucesiva-
mente por el defecto de hallarse enteramente
cerrado el orificio de la Vagina; y esto mismo hace
ver la necesidad de la operacion, para procurar
una libre salida á la sangre menstrual, cuya
retencion acarriaria infinitos males.

3^a Determinada la operacion sea fa-
cil su execucion? Siempre que la union
sea solo comprimida á la entrada de la Vagi-
na, no es difícil su execucion.
Pero si por un ebento las paredes internas
del conducto de la Vagina estuvieren fuerte-
mente adheridas en toda su longitud?
Entonces no es fácil hacer la incision

sin grave peligro.

Debera hacerse la operacion en la direccion longitudinal, ó Decussation esto es, en forma de aspa ó de la letra X.

Algunos Ad. quieren que quando es una membrana la que cierra el orificio de la Vagina, se haga Decussation, esto es en forma de aspa ó de la letra X; pero en el caso presente debe hacerse la incision longitudinal, mas bien grande que pequeña, como aconseja Mr. Dionis, para por este medio poder facilitar el parto en lo sucesivo; pero siempre con el cuidado de no herir la Vesigga; y prevenirse contra las grandes hemorragias; en fin todas las indicaciones de la cura se deben limitar á impedir la reunion de las partes divididas, por medio de la introduccion de alguna canula de plomo, ó forrada de hilas empapada de algun linimento apropiado hasta la perfecta consolidacion.

Así como es fácil en tiempo bonancible á un simple marinero el gobernar un buque, en tiempo borrascoso se necesita un diestro Piloto; por lo tanto como el presente caso es uno de aquellos que se presentan raras vezes se necesita un diestro Profesor y por lo mismo como plus vident oculi, quam oculus que en nuestro refran Castellano equívale á mas ven quatro ojos que dos; me es forzoso valerme

de la sagacidad y penetracion de los sabios Profesores
que componen la respetable Junta de Señores Ca-
tedráticos del R. Colegio de Cirujia-Médica de
S. Carlos, para que enterados, y discutido entre
si el caso, tengan la bondad de comunicarme
sus resplandecientes luces, para que, iluminado
por sus resplandores científicos, pueda obrar con
su atinado consejo, en caso tan escabroso. Nam
omnia, secundum Livium, ubi ratione consistat
acta fuerint, fortuna etiam sequitur.

Aranquez y Mayo 80. de 1787.

Liz. Manuel Botolan



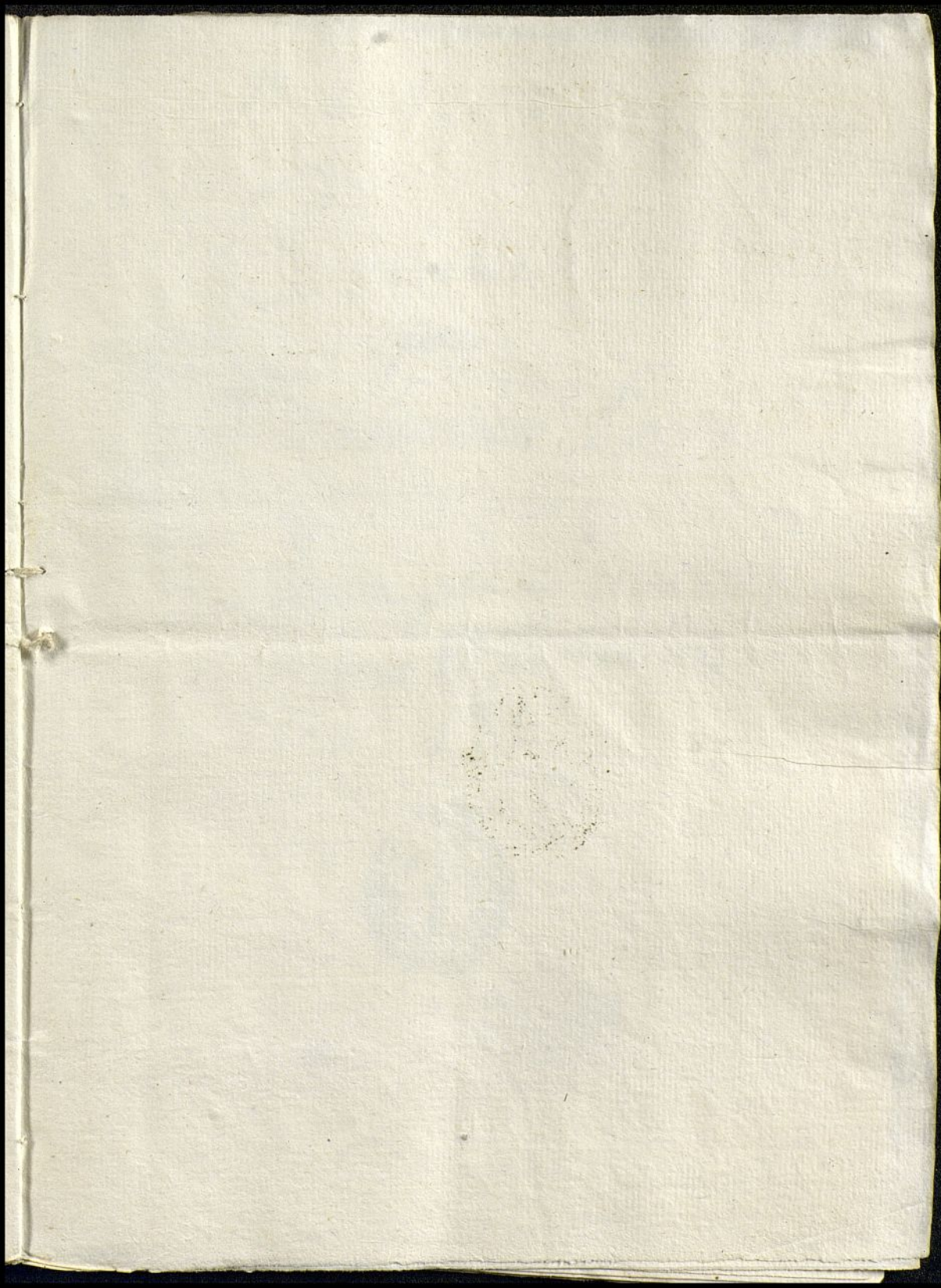

De la Iglesia de San Francisco de Asis
que se fundó en el año de 1618 en la
ciudad de San Francisco de Asis
en el Reino de Chile, para que
se cumpliera el fin de la
orden de San Francisco de Asis
y de San Bernardino de Siena
en el año de 1618 en la
ciudad de San Francisco de Asis
en el Reino de Chile, para que
se cumpliera el fin de la
orden de San Francisco de Asis
y de San Bernardino de Siena

Hecho en la ciudad de Santiago de Chile a los 15 dias del mes de Mayo de 1618

Yo el Licenciado Manuel Botello



M. G. ...
...

...

...



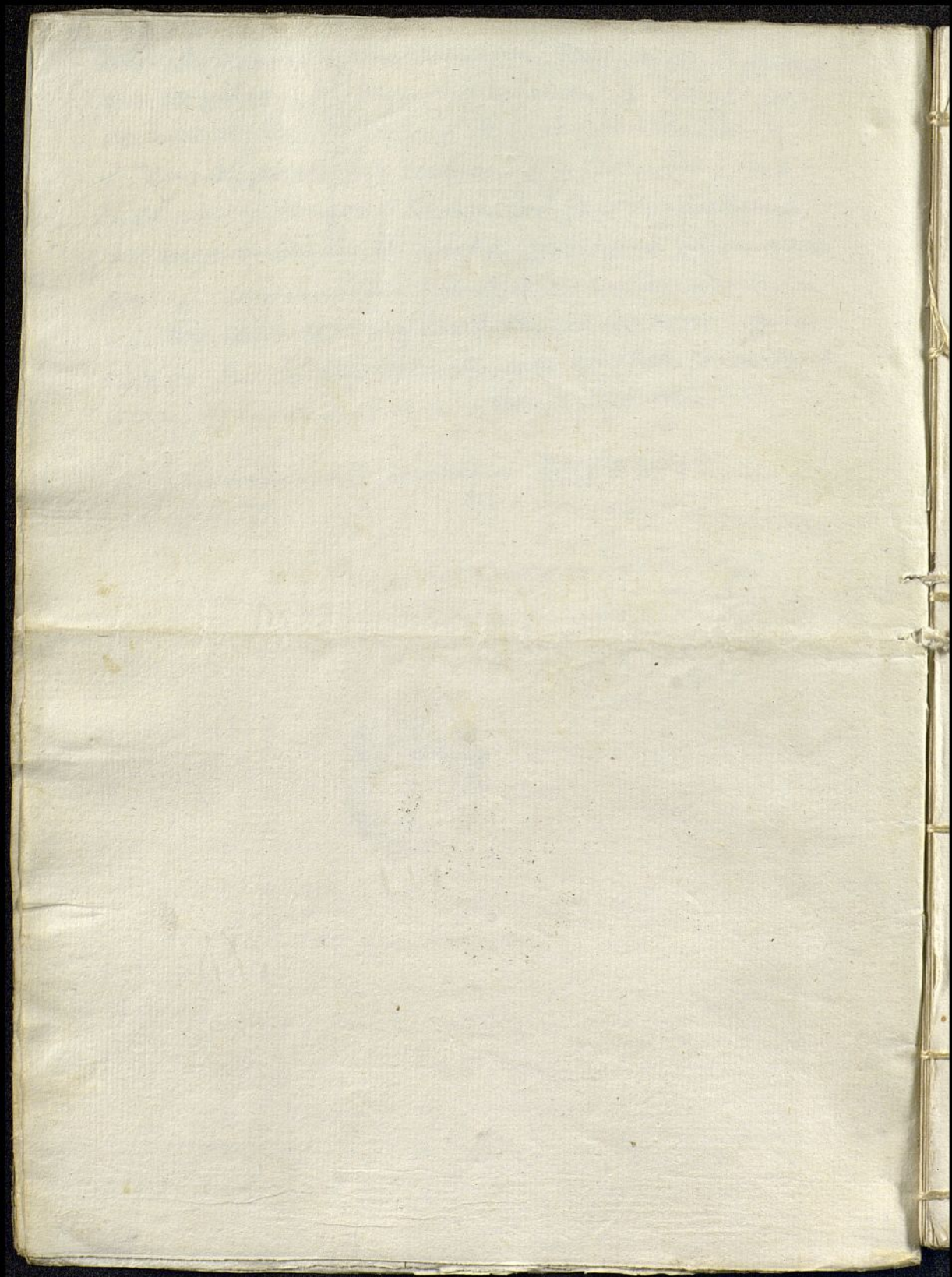

87-4-A-207

Nº 659

Censura
por
D.^m Sebastian Loche

Leida por el mismo
en 19 Junio de
1817.



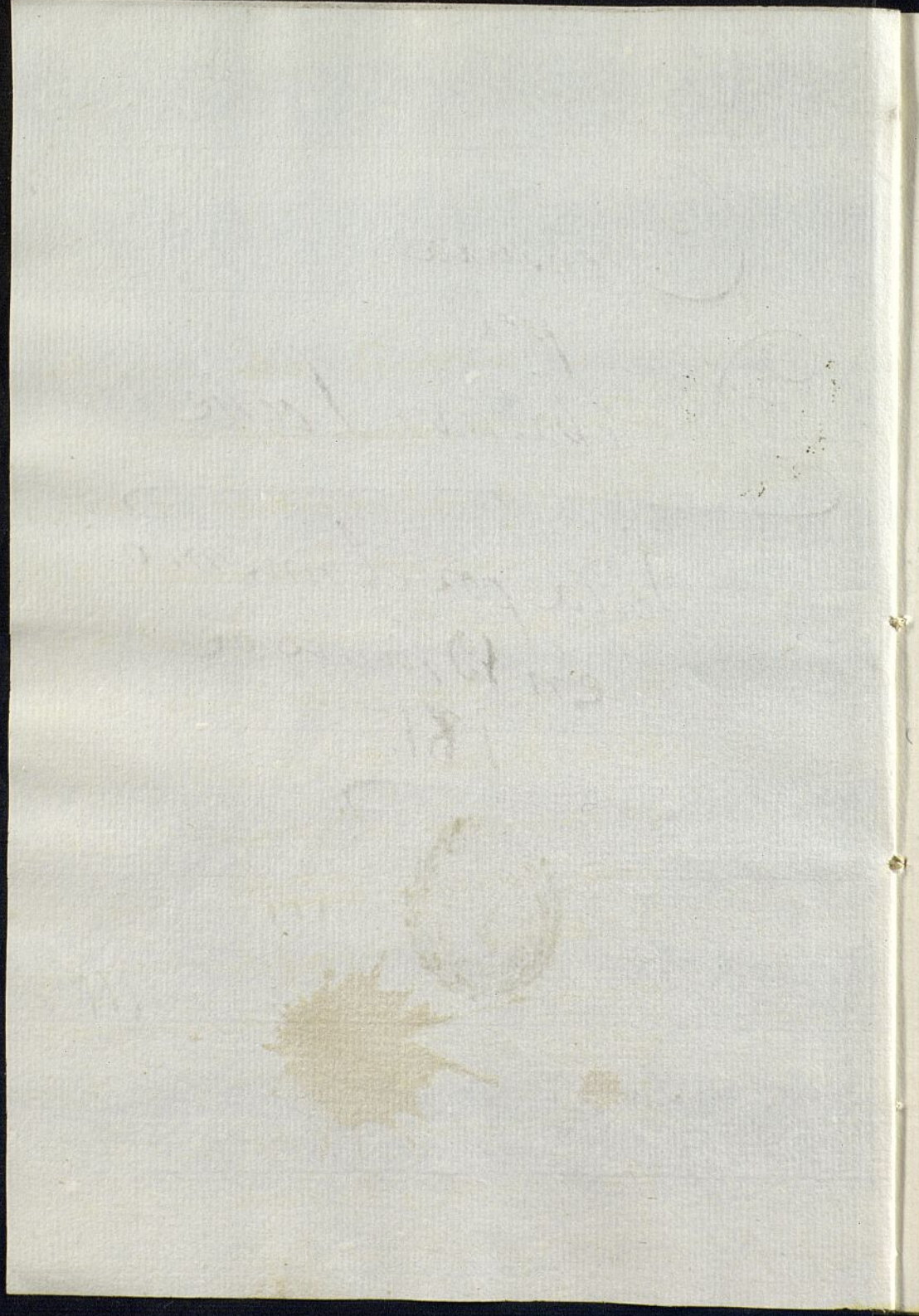



El contenido de la consulta
leída en la sesión literaria del
Jueves 12 del corriente se reduce
a lo siguiente. Una mujer de 30
años de edad sintió dolor de par-
to a las diez de la noche del día
15 de febrero de este año; el 16 a
el amanecer se presentó la cabeza
de la criatura ~~completa~~ ^{conforme} como sue-
le decirse, en cuya situación pre-
muneó hasta la madrugada
del día 17 en que á beneficio de ba-
ños emolientes, los esfuerzos de la
parturienta, y la dilatación de la
bacteria con la introducción de los de-

Do del profesor, en q^{to} se lo permiti-
tira su pequeña entrada, terminó
el parto a las diez de la mañana.
La criatura nació muerta y como
rasada, y se extrajo des^{de} la placenta.

Por la tarde del mismo día sintió
la enferma grande calor, acon-
pañada de mucho dolor en las
partes genitales, cuyo la grande la-
bris y muy inmediatas. Se descubren
inflamado q^{to} lo mucho que ha,
bien pareciendo. Agregose a esto
una calentura que el autor ca-
racteriza de ~~periperal~~ de
indole gástrico-biliar con algo
de inflamatoria. Por esta o tenía
circunferencia de la fiebre que era:
la sostenida por la erupción
flogística de la erupción reynante,
y por la inflamación mencionada
en las partes de la genitales, y no

Es ya necesaria la evacuación de la
leche, dispone el profesor que se sa-
guen de la parida, no obstante que la
hubran ya hecho una sangría durante
los dolores del parto. Efectuada esta
evacuación de sangre promovió la
de las ^{taberzonas} materias contenidas en las pro-
meas vias con los pullos o los rayos
del resqueullo en dosis de ocho gran-
na por toma, con lo que axnoso que
abundancia de bilis ya por rucen, ya
vitelina, como la verna. Al dia qua-
tro con que la enferma se hallaba ya
mejorada disp. a la evacuación in-
terior, con el fin de prepararla una
buena crisis p. El tiempo con el
y que prese, uniforme, segun las ideas
del autor, a la doctrina de Hippocrate
sobre las crisis, logró, como se propu-
so, un sudor copioso y de un olor ai-
do, a beneficio de varias saizay del co-
-casiento de las flores cordiales con

algunas gotas del zumo de naranjo
y una corta porcion del jumbo de me.
- como. Pero como se quedase en la
chis un olor feo, prescribi al ma-
nu su un injerto de un vino^{2o}
antiséptico p^a la vagina, e lo que
le habia aplicado ante p^a la inflama-
cion fomentos emolientes resolutivos
con muy pocas gotas de aguardiente, y en
lugar de empaparle en aceite como lo
habia de la baba, le compondi al ma-
nu su la limpieza y restitucion al
aire. Desde el dia 5^o hasta el 7^o per-
go a la enferma tambien p^a que
el vientre libre, y le comedia volvio
a repetir el vomito^{2o} resolutivo ante-
rior. Al 8^o le ^{con un cortadillo} administ^{re} la pocion
angelica ^{con un cortadillo} en cada qua-
tro horas, consiguiendo que la medi-
camenta produjera los efectos p^a que
era dudoso. En seguida dispuse un
electuario comp^o de lo que sea, la Ra-

penuria, la tierra forrada de tortones
y el punto de tierra buena, el que ha-
la de suspenderse pronto por sequedad
a la enferma y reemplazarse con la
- corriente de agua con la misma guerra
y sequedad, la reducción, la curación
bu, y la curación menor: y sigue el-
-stando ^{ya} este ^{ya} con ^{ya} la ^{ya} puer
angélica, sigue se presentaba el ^{ya}
do al viento, luego el día 13 e que
se repitió la administración del coi-
niente reduplica ya estado, i por este
día luego el 14 e que quedó la misma
de calentura, el crecimiento de la que-
na ¹⁰⁵ ¹⁰⁵ de los días. Desde el 15 fue
reemplazándose la enferma; la in-
-flamación había desaparecido de la
parte exterior, ¹⁰⁵ se hallaba ¹⁰⁵
la curación de la vejiga y de la baba,
por lo que pasó por espacio de 45
días más o menos cantidad de material
- se quedaba a doler en la cabeza y pié:

na del lado derecho, lo que de apure.
vieron desp. con el ejercicio: y se aplica
confiada al cuidado de la enferma
la aplicación en la balsa de una so-
runda humeda con el Teraco de
saboro. Pero en vista de la imposibi-
lidad que ha experimentado el modo
de la pariente ^{de} efectuar el parto
por no hallarse en su parte y genital, a
el estado que corresponde naturalmente.
Ley ha reconocido el parto y ha halla-
do que está enteramente cerrado
el orificio de la vagina, las minifas
y grande labios separados y en estado
natural; obstruccion en canal de
el orificio de la vena hasta la hor-
quilla, que tiene la longitud de un
gr. de un dedo de el un extremo
al otro y presenta un color corru-
tado y una superficie lisa, brillante,
sin huele de vitafiz, ni vestigio al-
guno de las venenulas mixtoformas.

Por ultimo el conducto y orificio de
estas se hallan en su estado natural

- Cuando la enferma está de pie o si
sentada pone un pie sobre otro, preside
una cosa que le parece que se barga
dentro el empujone y esto peso, peso y
no le impide andar; siente dolor hacia
el lado izquierdo y untiunaduy quemada
e la pte. media de la pte. genital, ca-
sa del sitio a donde corresponde el or-
ificio de la vagina, a lo que se le oia
aplicandole la mano a la parte. El
auto cree que debe atribuirse este
sintoma a alguna purcion de sangre
que se haya detenido y acumulada por
el estrechamiento del orificio de la vagina
por otros. En los experimentos dolor
de cañeray al aproximarse la epoca con-
siguiente a la menstruacion. ^{del 1.º y 2.º dia}
^{de la purcion} ~~distinta~~ ^{de la purcion} de que la presente
debe suponerse a una operacion que no
solo es necesaria para el cumplimiento de
los deberes del estado ^{de la presente} ~~de la enferma~~ y pte.

El Ortopedi o la y financia de su 1690
uno p^o evitar los muchos resultados
fatales incluye el de la muerte que
se seguian uno se destruyere con
utilizacion. Pero con la unificacion
de un que se ban a dividia asi como
puede consistir solam^{te} a la estada
de la unguia, podra ayo comprende
tamb^{en} la puede interes del unido de
esta y hallarse adharido a toda
la longitud; y si bien es cierto que
e el punto cuyo i fuerit regulares
y practica la operacion que pro-
pone; no lo es mismo que en el 2.^o
cuando la dispartid y el peligro, lo
quiere ~~remite~~ ^{remite} ~~en el abate~~ ^{en el abate}.
sion de ese modo ^{con un fuerte} ~~un unido de~~ ~~esta~~
cuyo ~~abate~~ p^o que le iluyen sobre
lo que seba practicar es un caso que
requiere por mi escalano. ^{Item un-}
nia se unum ^{quorum} ubi ^{retrone} e, un-
uniligo ~~un loco~~ ~~nin~~, ~~id est~~ ~~longitudo~~ ~~in~~ ~~terro~~
illique acta fuerunt, fortuna etiam sequitur.
texto bien aplicado y con el q^{ue} incluye el caso.
Fin

Dictamen

La abertura de la imperforación
de la vagina, de naturaleza o ac-
cidental, ofrece mayor o menor difi-
cultad y peligros segun las diversas
causas que la producen, y segun varias
circunstancias relativas a la edad, al
estado de la persona que la padece.
Y así es que son muy raras las que
de ^{la causa sea completa} imperforación, y que el operador
duele incombente a practicar la Die
se es q^d es producido por la natura-
ra natural que se llama virgin, ni
la que produce otras que natura-
ra que se forman accidentalmente. Y
la razón es muy obvia, el grueso de
una o de varias que se emplean
el instrumento, es un ^{que} tubo ay, cada
por dentro ayi no ofrece seguridad.
riesgo alguno ni dificultad a un

profesor habilitado e instruido, ni
temporales de arriedraria al au-
tor de nuestra obra abas presente
una no lo manifiesta en la gran-
ta. ~~Por su naturaleza~~. Pero es indis-
cutable que se presentan a veces un
desorden! naturales o preternu-
turales y herbados de mis di-
^{afec. nerviosas} erroy causas, o vicios unigenicos
e que el operador de una
experiencia, y mas confianza en la actu-
tera manial y uno un anato-
mico y chirurgico se detestan
meditar una despues lo que
va a golpear prelendo la ri-
ga siempre inminente y a la
vez inevitable que puede origi-
narse. El celebro Uterogayri consul-
tado e algunos casos de esta parte
mujeres cajadas que tenian la ba

gina cerrada profundamente. no se
 atribui a aconsejar la operacion
 Anunciacion: y el recelo fundado y
 tiene el su Pueblo de que sea el
 de esta su atribucion uno de estos
 formados por la inobservancia ^{que se} de la
 a la virginidad de su parte natural
 pero, aunque teniendo como se ve
 la parte ha dado lugar a la irre-
 versibilidad ^{o timida p. prudente} que esta p. decidirse p.
 a opera, ~~irreversible timida, pero an-~~
 te de ver el dictamen de esta jun-
 ta. Si en la operacion que se ha practicado
 en vilagor de que se trata, que
 pueda exponer a los pacientes ha-
 br en el peligro de morir a algunos
^{o de morir en el momento y un q. de la virginidad}
^{o de morir en el momento y un q. de la virginidad}
^{o de morir en el momento y un q. de la virginidad}
 al intestino recto, y a la virginidad, sobre
 todo, que habe plous. resultados. Podrian
 citar un caso cuyo que confirmen este
 peligro y entre ellos el q. refiere

Dehale a su obra intitulada re-
ho medendi de una Señora que
muere a los tres días de la operaci^{on}
y que a la inspeccion de su cadaver
se halla perforada la vejiga. Au-
mentan esta vez la estructura
interior de la vejiga que para ser
como correspondia a ^{cupos de} vejiga mas
dilatada y aumentada mucho que
se ve superficial y tiene de
arrugas: y la particular sensibilidad
e irritabilidad de que participan
la mayor p^{te} interior ^{confirmada} de la
prim^a. ^{en} la multitud de mucosas
esta restrita apegada a toda la
superficie produciendo del que nace
de nacer distribuido a su vez
y de la que produce el y en
prenta de sensibilidad voluptuosa.
1^a de que y en; y la 2^a del may-
or con trictor y de la
multitud de fluy mucosas inter
nales

vertical, y longitudinales otras,
que se hallan en la región y en la
parte externa) y que ~~se~~

Resumen que describe y describe
la región de un modo preciso, y
produce otros efectos correspondientes
a la mencionada propiedad general
de la membrana y conductos. Por último
debe contribuir a aumentar el vigor
de que tratamos algunas afecciones
morales que se pueden propagar
por la región a la matriz y otras
partes accesorias a ella, por la diversa
medida de comunicación. de vasos, de
de células, nervios de esta parte, de
de y similitudines. de los de
de la membrana que cubre interiormente
a la región, que debe ser y cubren
de al cuello de la matriz se extiende
y sigue cubriendo ^{de} la entrada de ella
externa, y con a los troncos de Fallo-
pio.

Se debea puey en vista de lo
 dicho atener en el uso de la
 obra del Sr. Pardo y a otros
 presentada o semejante la operaci-
 que puede exponer aji a las an-
 may? De ningun modo: en
 y lexon de este no solo no puede
 repete de practicar sino que el abri-
 lismo necesario y mas expues-
 el dicho; por lo que mas ma-
 la o que causa mayor en las pa-
 sibles, segun sea la especie de la
 querencia, ^{o sea el hay de} ~~de~~ el emp. en las formas
 de se entia y cumplir en las d-
 beres que las imponen el mestram-
 no quando ~~luchamos~~ llegamos al
~~estado de~~ ^{capaz}. Siendo men-
 al parece mejor feliz, al menos
 segun nos lo represente esta praxia
 nuestra como inteligencia, e este
 caso la dentro de la especie huma-

na que la de algunas otras espe-
 cies de animal. (a) que cubren de la
 boca desde la maternidad
~~no muy temprano~~ quedando espanta-
 de mantenerse bien naturalmente
 cerrado el orificio vaginal por la
 union de sus labios o buche, que los
 abren los esfuerzos restreñidos del
 parto a el tiempo del parto ya
 volben a cerrar de nuevo, pero que
 se aproxima la época del parto
 ya el que se abren naturalmente: re-
 intromisión en alternativa de abro-
 se y cerrarse quince veces se le
 efectúan una u otra de las dos
 actos, la copula, o el parto.

Los grandes mule de que se trata
 a que quedan espantadas las mujeres,
 con ^{el elusivo} ~~la imperiosa~~ presión de la vagina, que

(a) La especie
 de animal a que se trata es la Cervina co-
 burga; cabria, o aschou d'Inde

(a) o la
de una fístula
destrucción de
la parte de
un canal de
con un canal
anunciado
de otro uerin
sintomas de
el pene.

puede llevarse al regular, como
cuerpo duro y formador, y la
efecto de una y otra en el cuerpo
de no fructuarse la operación con que
se remedia este defecto del organismo

En primer con
del mayor de la indicada imposibili-
dad de ceder el white, pero

principiando a aparecer en la
enfermedad que es el mayor de la
observar del Dr. Poldos, y se hallan
a gran pte. destruido e aquella
parte que habla salubria en su
anatomia y otro autor a ^{la que} ~~aparece~~
usó Fabricio de Acquapendente.
Siempre se verifican ~~una~~ ~~de la~~
~~gran~~ dolor. hacia la ~~parte~~
o rina que llega a ~~hacer~~
aparecerse, y a la parte inferior
se del blanco y superior de la
mayor; la formación de un tumor
mas o menos voluminoso y resiste

desp. de tener siempre a la vista
+ descripción
todo lo que este profesor nos ha
del estado de la parte genital ex-
terna de su sistema, y que no repr.
to, por ~~quedar~~ ^{quedar} ya explicado e el
estructo, by aprendiendo las reglas que
nos han de guiar p. este caso y
otra semej. e la Anatomia y
operacion. Sabemos que la vagina
se halla colocada e el centro
del estrecho inferior, y dentro de la
excavacion de la pequeña pelvis
entre la vejiga y el intestino rec-
to, que en esta forma, por su
cara externa superior y anterior
corresponde a la vejiga y al ca-
nal de la uretra; y la cara exter-
na inferior y posterior se halla
adherida a la superior p. el peritoneo
y e la inferior toca al intestino rec-
to. ^{Viendo mejor}
to. ~~en~~ su adherion con este canal

En un interior que parece ~~ser~~
con confundido y membrano. La con-
(a) El inte- interior de la vagina es una
rior que es una de las ditas, viene a
donde prin- arruga irregular en circular, y
cipia el or- ma notable a la parte superior
ificio de la e inferior que a los laterales. La-
matriz y les tambien que la vagina es un
conducto que tiene dos orificios, el
superior o que forma la entrada
de la vagina viene a estar situado
hacia la mitad de la bulbosa, y
a una distancia casi igual entre
el uno, y el conducto de la orina;
la dicha casi igual pero se dirige
algo mas hacia el uno. La longi-
tud de este conducto tomada desde
la abertura exterior hasta la inte-
rior o orificio de la matriz, aunque
esta longitud a ^{un} variedad y al la parte,
el no de la vagina y otras cosas que se:

En sus períodos, a los meses
 que en sus períodos hijos, 5 que coló
 sus períodos alij. Es por lo comun
 de seis a 8 dedos, y de 5 a 6 pul.
^{esta ganancia de la mano indica}
 gader; y ~~en los~~ el ancho, y cabida
 2 Dedo y medio, y de una buena
 juzgada. Bie que Cruz dimensional
^{el temple un mínimo}
 varian i Cruz la edad, el tamaño
 2 partes, el mayor no y abrya a
 la veny, ^{tiempo del embarazo} ~~esudo~~, de la mujer, y
 otras circunstancias, de suerte que
 e el último mes del embarazo se
 brecoy ada la largura en el pe-
 ro del feto se acorta en términos
 que el umbelico llega a tocar
 con su dedo indice y sin hacer mas
 y. esto el orificio de la matriz.
 y e probable que lo que el feto
 hace e que orijina pueda tambi
 en ~~alguna~~ ^{alguna} variacion efectuar la coló
 con y cantidad de sangre osendida
 con un peso y volumen e los capos de

obliteracion de la vagina. Por otro
lado la direct. que sigue es un
a el estado natural
Dicho, desde su principio u primera
anuda, ~~o sea~~ desde la bulba hy-
ta a unyo u ello abraza,
ta la matriz, ~~o~~ algo obliqua de
adelante hacia atray y de abaso ha-
cia arriba. ~~Esta asi como la longitud
puede variar segun tener de uno u
del embarazo, sea de otra tanto
algo en direct.~~

Con esto unos ^{anatomicos} ~~similiter~~, preloni-
nase suficiente p^o lo aplicat que
obtener luce de ellos e lo que se a
deuse, y que se han expuesto no
se responde al autor a la obliteracion

a) Allí como la longitud puede variar segun
ambos sexes, puede tamb. el embarazo
mudar algo en direct. y probablemente por una
razon semejante ^{la} ~~la~~ ^{razon} de tener e un uyo de
impresion: lo que se tendra presente a el uyo de
la intrudet. del lyteri, u del trucar p^o abrir lo que
obliterado.

que no lo necesitan por ser un
saber sino p.^a que los discipulos
que estan presentes, pueden unirse
hacelo mejor lo que resta quedara
te, se puede pasar a practicar la
operacion ~~por el~~ ^{algun} ~~de los~~
de la ~~operacion~~ que p.^a el cuerpo asi esto
se hace el modo seg.^{to} No debe a mi
entenderse practicar se muy que lo que
se haria es el cap. de la utilidad
una produccion un ~~un~~ por una
membrana, que tal vez la resurreccion
y la Naturaleza acaba de hacer
de las partes de la vida y de la
de un profundo, o de mi. con el
con el cuerpo de la virgine, y
en un experimento asi a pesar de
el estudio en la virgine: variadas
ante de operar la virgine y el
de la vida. p.^a y el cuerpo ~~de la~~ y
que lo ~~es~~ posible se hara con un ~~trabajo~~

cap.^{to}

Hecuna &
que traxer

y tra formado, tendriamos una regla
men por el sitio de ~~des.~~ por donde
se ^{promocion de} ~~debe~~ introducirse en trocos que
sea de todo cajo e el centro de
la distension de ~~los~~ ~~que~~ ~~de~~ ~~uno~~ y
el conducto urinario, currimos ~~en~~ ~~pro-~~
gusto a aquel.
y seguir penetrando en el mayor
tiempo y suabidad segⁿ la directi^{on}
que se tiene dicho tambⁿ ~~tiene~~
que ser igual el conducto vaginal
haya llegado al sitio e que no
se halla resistencia el instrumento
o que la porcion que se introduce
pueda ~~inferir~~ al practica ~~ingred.~~
Duerse ^{luego} una Onda mas formada
y si la de si la inflamenci^{on} y en-
cubrim^{en}to ~~de~~ ~~la~~ ~~llegada~~ ~~a~~ ~~compres~~
de el cuerpo y ~~de~~ ~~la~~ ~~del~~ ~~del~~ ~~del~~
lo que aumenta la difusidad y que
exite de la operacion. Practicada la
reparaci^{on} del modo dicho, y variada la

congruente con la naturaleza, se sigue la
aplicación de la serpiente a la figura e
interna que el estado de este humor
y de sus venales locales indican, la
parte ^{de aplicación} ~~de aplicación~~ ~~de aplicación~~ ~~de aplicación~~
de acabar la operación de una to-
runda de hiey empapada e un digesti-
vo que pudiese ser el de una y hiey de
mercurio de febril y hiey de
huevo al principio, se impide la
reunión de la pte. y de pte. de do
tres días pte. si aumentand la dilatación
con apropiado pte. Esto con la raíz
de yersiana, la ligadura preparada
que baya dilatando gradualmente un
aumento de tamaño la parte pte. lo
que se debe ver en gradualmente un
ben. El yugo ^{de aplicación} ~~de aplicación~~ ~~de aplicación~~ ~~de aplicación~~
y se ha usado, sin que deban hacer
de una figura apropiada a la cisterna
natural de la ab. ~~de aplicación~~ y cubra de la

suavidad, lo que sería del caso
se podría hacer logar con un de
y si se iba a operar,
Chica del tres con, se pondría introduciendo
aquellas
esta que todo el fin y dese en
un. Se quedó en el p.º (cabe)-
zudo de uno y otro lado hasta el
punto de un completo un un
con a un estado natural.

Si el método que se acaba
de proponer no fuese todavía según
no se ^{aprovechase} de los errores e que
pueden hacer el éxito de la ope-
ración, y burla la experiencia del
operador, a algunos ~~un~~ a un
estado, el nuevo experimento, y ~~con~~
tal me he determinado a proponerle
a quedando unido a el ~~operador~~
investigación de los ~~errores~~ ^{errores} ~~condiciones~~
de los ~~errores~~ ^{errores} ~~que~~ ^{que} ~~muchos~~
muchos ~~errores~~ ^{errores} ~~que~~ ^{que} ~~un~~
lugar de ~~un~~ ^{al} ~~presente~~ ^{presente} ~~presente~~
y los ~~errores~~ ^{errores} ~~que~~ ^{que} ~~muchos~~
y por el ~~presente~~

Dado yo el dictamen sobre un
consulta que se hecho ^{la} este Colegio
el Sr. Pardo, y que manifiesta el
aprecio que se tiene un libro á un
libro, que ^{manifiesta} era el mayor de los
manera de otros puntos del escrito que
no se ha permitido, como ~~se permitia~~ si
el mayor de los libros se
se dijese solo á un libro a un libro
y no se ~~deja~~ ^{en bilera} al mayor ya p. la
disciplina: por esta razon pero á la de
alguna reflexión sobre varios puntos de
la consulta que ~~no forman una~~
y se ~~de~~ ^{se} de un periodo
del punto principal que se ha tratado.

El caso de eliminar la falta de
precaucion que ha originado la impresion
con el uso de una consulta, y que el autor
se lamenta por que este ^{que seria} ~~de una~~ impedimento
^{á un punto de la lengua}
de, quando se trata de sus partes y cosas
que estan por su natural situacion. ~~ilustracion~~

armadas y a perfecta unione,
que no puede menos por unioⁿ
de para ~~el~~ ^{entonces} el empuje de un.
titud al de untrinidad, ha sido por
apalm. ^{se un} defecto y culpa de su misma pla.
ciense. ~~La ley de~~ Pero si en causas
alguna estuviere que hubiese em
perado. la influencia de ley postea
pudendy del dia del parto,
y prexito del dia quatro ley
ingeci. ^{se} la regira no se haga de
p. menor algunos de la progresa
y empuje de la ciudad influencia
hacia el dia 15 a q se decha de
e que causa ~~el~~ ^{el} ~~hacia~~ la regira
y su progresa

Se Hechan mena a el escrito
cony noticia necesaria p. la inte
ligencia de tale la historia de la este
medida relatay a la untrinidad, ^{ten}

plumero, edad, numero de v.
es que ha padecido la enfermedad.

No halla necesidad de la
determinacion de da ni cada peso
el opio a la ^{tr} ~~com.~~ ^{industrial} ~~industrial~~
solo con el intento, seg^o se ve
a el efecto de hacer nidos, y in
terme otras cosas. Y e el caso de
este individuo, ~~industrial~~ y e la
curra de una fiada propia
a la ^{prelente} ~~prelente~~
como se supone, i no habrian sido
previsible su administracion en
la forma ~~de~~ ^{de} ~~los~~ ^{los} ~~problemas~~ ^{problemas} de Dover.

Siempre que se crea el
industrial ~~de~~ ^{de} ~~com.~~ ^{tr} ~~tr~~
una ~~es~~ ^{es} ~~la~~ ^{la} ~~flor~~ ^{flor} que ~~se~~ ^{se} ~~llaman~~ ^{llaman}
ordiales seria un venturoso ~~dar~~ ^{dar}

à infusion, comme il est pres-
crite ~~à~~ ^{par} tout les ~~autres~~ ^{Trayer} &
surtout ~~des~~ ^{autres} principes
facilem. évaporables, ont une ~~sa~~
la virtut' médicin que se leur
attribuer.

~~Et par suite en l'usage de~~
~~une inflammation à la fois gen-~~
~~erale & locale de la prostate &~~
engendrera a ce titre dans de les
p^{tes} genitales q^{es}. Amènent inflammé
judicium amentes sa inflamé
al enroument, y amènent &
un mode perjudicial

prelamento, ~~quod, simulacrum~~
que guarda la esencia.

Siempre el autor febre propeus
a la y le substituido todo el plan interno
de medicina. Al parecer no lo ~~llama~~ ^{den}
~~de~~ este nombre uno ~~de~~ ^{den} ~~de~~ ~~de~~
propeus. a que se ^{ra} febre indita-
tam. ~~una~~ ^{de con tal q} se ve que es lo que
que le llama del propeus; uno por
y le substituido uno una legitima
propeus. Pero no deambulando, ni
manifestando sus caracteres aun
q. se sea empleado p. ~~una~~ el
de Dulce, fobia que quier
dura ~~autorizada~~ y ~~no~~ ^{alguna}
~~fundam.~~ ^{to} para ~~que~~ ^{puede haber} ~~una~~ ^{una}
una febre producida de la influ-
encia de la ~~g.~~ ^{g.} ~~g.~~ ^{g.} ~~g.~~ ^{g.}
cada a tres hora con la sabana gas-
trica, y ~~la~~ ^{ya} ~~alguna~~ ^{alguna} ~~de~~ ^{de}
~~de~~ ^{de} ~~de~~ ^{de} ~~de~~ ^{de}

venida de la leche. Y aun podría
añadirse que esta inflamación habra
ido venidamente. E in un aspectu
operatum, el may oportuno, ~~relacion~~ a
las conyugias sobre todo generales: que
deben tener grande purgacion segun
el estado en que queda la purida, que
se puede reparar con purgantes y for-
dure las materiales que son propias
de tales erupciones y erupciones: que ma-
nea que la febril de la material
que se noto de el de la no tena
solo de la que purgaba la matriz
sino las purgantes de la vagina de-
canda.

Segun Precediendo ahora, sey.
lo q acaba de decir, de la ~~buena~~
buena o mala aplicati^{on} del plan venen.
+60, ~~en que se~~ ^{en que se} resulta es un plan
que curase tal y qualidad presion

de remedio y de oportunidad: He-
re cargo, é incierto, ~~rengudo~~
presenta á cada paso multipli-
cación y variedad de indicados en
intrínsecos de los indiciantes que
así se le en necesidad. Con el fin de
preparar la crisis, q̄ el profesor ayun-
da e un día q̄ llama críticos, ad-
ministra e los indiciados remedio
que cree que han de disponerla. Ma-
nifestándose á cada paso un aman-
te discípulo de la doctrina de Hipó-
crates sobre este punto, pero sin du-
damente de entender bien e que se
practicar las doctrinas de este sabio,
~~de modo que~~ Ante bien distrayendo
á cada paso, contra las máximas de
los observados, a la naturaleza del
caminio que se va seguir e la espe-
riedad que obraba, y turbando las ope:

la naturaleza
recursos que he de practicar, e
cada una de las tiempos o épocas
e que dividio la carrera de esta
e un milagro que no se ^{hayan} ~~vean~~

Uitto malogrados en esfuerzos. ¿Aque fin
La inconstancia y continua variación
de remedos? ~~La purga~~ Ahora purga
yo, luego luego vada; un poco de
bueho a purgar; ma adelante di-
junga un plan antieptico tonico
estimulante; añado a este de
el purgante; después de mecho
el tonico para excitar ~~esta vez~~
el poder y terminar la enfermedad.
Pidiendo a cada paso de vista la
indicacion principal, y sobre todo ha-
ciendo lo que no e necesario q.
en la fin de los syndromes propios de
la enfermedad, ni la concurrencia
de ^{aquellos} ~~ellos~~ que se llaman epigenome.

no ofrece otro tanto que deba
aplastarse ó removerse. Tal es en
el número el método que aparece
al menos e el éxito de la unguenta
que muestra que muy bien ofrece
la cura el plan curativo de Compebre
una curación de ^{operando} ~~un~~ ~~modo~~ ~~mucho~~
que ~~no~~ ~~es~~ de una enfermedad
seul, fijada y muy ^{sea} curable.
Du. El venerable padre el medi-
cino, si el mejor de los obradores
medicos que han existido, y el prin-
cipal creador de la doctrina de los
crisis y días críticos hubiese per-
tencido aji la clinica un muy ente-
rno, e indudable que se le se un-
reguió lo que pretende el Sr. Pul-
dar, no hubiera ni siquiera podido
recoger el número de obrados que

se requiere para ^{deducir} ~~poner~~ ~~en~~
~~esta~~ ~~ciencia~~
~~esta~~, un diploma medico como
son dos mayor ^{su} a la ^{su} aprision
una doctrina ~~ciencia~~, ~~ciencia~~
halla muy rara vez de ~~en~~ entida
a un tiempo, como a nuestros
Dios se halla a la vez ~~de~~ figurada
conforme a lo que el ^{Dios}
~~no~~ ~~uniformada~~ ~~a~~ ~~todo~~ ~~por~~ ~~un~~
~~modo~~ no puede en ~~este~~ ~~ciencia~~
q^o no la daba aq^o ~~taba~~, ~~un~~ ~~po
que no concurren hoy a su favor
las circunstancias que a ~~Vapores~~
te le favorecieron, ~~por~~ ~~lo ~~que ~~un~~ ~~que
enumeracion a inutil a en
vez con. Pero entretanto hallandome
siempre dispuesto a ^{defender} ~~en~~ ~~un~~ ~~libro ~~por~~ ~~mi
parte la gloria de este gran padre
de la medicina, jamas consentire
que nuestros ~~hijos~~ y ~~discipulos~~~~~~~~~~~~~~

En la unificación de las enfermedades
y protegidas por teorías sistemáticas
o una alianza imaginada de su
salud, el arte de la y destruir
El fruto maduro y sus restos de
un obrero que repentinamente se cae
una finca.



[Faint, illegible handwriting, likely bleed-through from the reverse side of the page.]



[Faint, illegible handwriting, likely bleed-through from the reverse side of the page.]





SEILLO 40
40 Ms

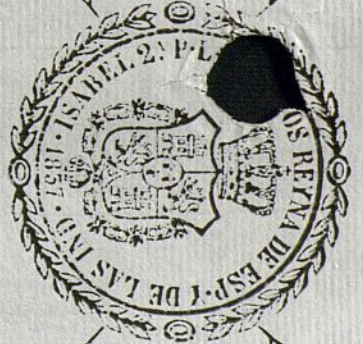

AÑO DE
1857.





NO 115
21110 10



1825
V 20 DE

