

MSS 920(6)

1830

Inmadura
eterna

Observador Dⁿ Candido Callejo
Censor Dⁿ Bartolome Obrador.

6 y 13 de Mayo

87 - 4 - A - n^o 9.

885 - 886.

BA MSS 920(6)

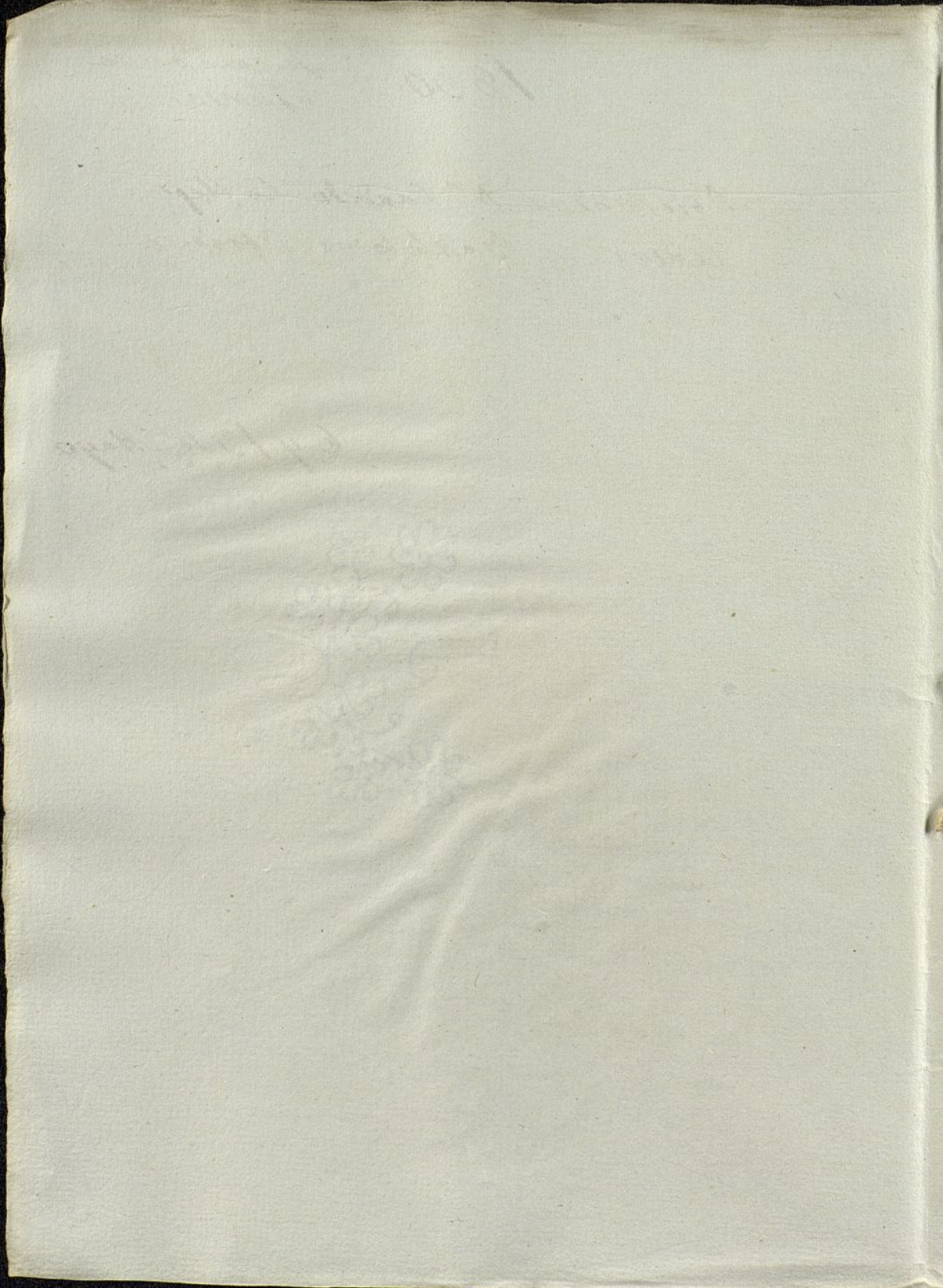

27-4-1830

1830

Nº 285

Mayo

Observación de una vasta Superficie quemada

da

leida por el D. D. Cándido Calleja y Censu-
rada por el D. D. Bartolomé Obvador



5^a





Un sujeto soltero de treinta y cuatro años de edad hijo de
padres sanos, dotado de temperamento sanguíneo y de viscosita
ria gástrico-hepática, ^{vigoreza} que desde la infancia, en que padeció las enfer-
medades propias de ese periodo de la vida, ha disfrutado de una
salud robusta sin interrupción hasta que habiéndose aficiona-
do de algunos años a esta parte a la bebida de los licores alco-
licos se ha visto acometido en diferentes épocas ya de convulsio-
nes, ya de paroxismos epilépticos segun se ha podido inferir de
de los signos dados que suministran su meraca y obscura rela-
ción, ocurriendo el día tres de Noviembre pp.^{do} después de tomar
una vajija que contenia bastante cantidad de aceite hirviendo
fue atacado de un acceso epiléptico, y precipitado al hogar,
en cuya inmediación se hallaba. ~~Libre por acaso de nuevos~~
~~ataques de este modo que hubiese ocasionado.~~
Libre por ^{al cabo de 15 dias} ~~caso del~~ ~~influyo~~ ~~mas continuado~~ de un agente que
mas continuado ~~de este modo~~ hubiese sacrificado inevitablemente ~~hubiese~~
~~sacrificado~~ ~~esta~~ su existencia en el mismo sitio, y renable-
cido de este individuo fue conducido luego a la sala de Clínica
externa (de S. Calisto) de mi cargo con destino a la cama nú-
27 en que se le observaron unas manchas quemaduras en la

como creciana y parte anterior de los antebrazos, y de la estremi-
dad abdominal, derechos producidos por las ascuas, y el aceite en
ebullicion que al tiempo de la caída se derramó sobre estas partes.
No era posible desconocer el efecto, siendo tan notoria la naturaleza
de la causa, á ella misma y á su modo de acción debe los caracte-
res peculiares que le distinguen. La rubicundez viva no circun-
scria, que en este caso ~~era~~ ^{note} el calor extremadamente adian-
te, la tumefaccion, el dolor ^{traumático} ~~traumático~~ ^{traumático} que sentía el enfermo
en unos puntos de los miembros afectos, y agudo y cruel en otros,
las flictenas mas ó menos gruesas y numerosas llenas de liqui-
dad roja, la denudacion en ciertos espacios del cuerpo sinca-
so, convirtiéndose en escaras ~~profundas~~ amañilladas, la piel
dura, encogida, insensible y ~~perdida~~ en otros, que manifestaba
~~una~~ ^{unas} escaras ^{mas} profundas, la completa carbonizacion del
tequimento en algunos y por ^{fin} ~~último~~ el desarrollo de fenomenos
yo idiopáticos yo simpatéticos que sucedió, justificaron la
facilidad del diagnóstico de esta afeccion, y los temores que
se concibieron sobre sus resultados.

Ciertamente unas quemaduras de tanta estension, como
q. solo dejaban sin intemerata en las regiones mencionadas, unas
pequeñas hiperficies correspondientes á las manos, y á la ca-
dilla y que del lado derecho debian considerarse ~~en todos los~~ ^{en} ~~los~~
grados admitidos en la descripción general del afecto, desde
la simple rubefaccion tra. la desorganizacion y muerte de
los tegidos, y no podian menos de calificarse de graves, mu-
-

cho mas si á la vehemencia de los síntomas se agregaba
la intensidad de acción de los uncasos combustivos aplicados
á las superficies viscerales proporcionada á su mayor gra-
do de calor, á su facilidad de conducir, á su tendencia ~~á~~
á adherirse á aquellas, á su densidad y á la duración de su
contacto.

No se tomó á mi discreción todo, para
como en estas circunstancias se le ordeno el plan terapéutico
das brillantes para
siguiente: Dieta, cocimiento de cebada endulzado con jama-
be de alcaes cuatro libras para bebida usual, y una con
linimento compuesto de seis onzas de aceite comun y seis
dracmas de extracto de Saturno.

Seguio la enfermedad su curso ordinario en los dos primeros
dias sin operacion de nuevos síntomas que aumentasen
sus dolores hasta el tercero, en que exasperandose el dolor
y haciendose mas acre y quemante, extendiendose la infla-
macion en un radio mayor, y propagandose con rapididad
á los regions inmediatos, se transmitió con la misma á varios
organos interiores, cuyos padecimientos expresaron de un
modo indudable la incoherencia de ideas, las convulsiones
gastrocéntricas y duraderas, los ojos brillantes e inyectados, las
pupilas contractas, la rubicundez y tumefaccion del Vértice,
la fuerte pulsacion de las arterias temporales, la respira-
cion anhelosa, el calor ~~que~~ aumentado, y el pulso ~~pequeño~~
frecuente ^{lleno} y duro; y se administraron á los auxilios antiepilepticos
propinados una sangria ~~que~~ del brazo de ocho onzas

y sanguijuelas en numero de diez á cada region temporal
enfrente de la apofise mastoidea.

Caracterizado un verdadero delirio alto en los dias Cuarto y
quinto, y elevados a la mayor violencia los movimientos con-
vulsivos, y demas sintomas opuestos no dejó duda la lesion
de la membrana aracnoides que por lo menos complicaba la
enfermedad primitiva, y por lo mismo se practicó en este ca-
so la aplicacion de doce sanguijuelas al rededor de cada circun-
ferencia tibio-tarsiana, y de la Cataplasma de yelo en la
region Superior de la cabeza.

De esta manera continuaron las dolencias el plan curati-
vo, á excepcion de las evacuaciones sanguineas que se sus-
pendieron tras los dias Nueve y Decimo en que sobre los
fenomenos morbosos enumerados se advirtió torquismo, secre-
cion de moco nasal, y espulsion del mismo material ~~y~~
~~es~~ ^{mezclado con saliva} espesa y glutinosa ^{en} bastante abundancia, la ten-
sion ^{seca} ~~convulsa~~ ^{deca} ~~convulsa~~ en su direccion transversal, roja
en sus bordes y punta, y cubierta en su centro de una costra
mucosa de un color blanco sucio, ^{sed,} y reunion, calor incomodo
al tacto y dolor bien manifesto en la region Epigastrica
por la mas ligera friccion apenas del notable desajuste
de las funciones sensoriales é intelectuales. Parciendo q.
el estado positivo de inflamacion en que se ofreció por lo
menos la membrana mucosa gastrica repugnaba la inger-
tion de toda ^{materia} ~~nutricion~~ que ya obrando quimica ya fisica.

meme sobre su superficie, fue capaz de fermentarlo ^{para alimento}
pacifico el cocimiento de uvas á los caldos de substancias
animales hechos en el Hospital ^{Substancias} ~~para alimentos~~ de ^{de} ~~Alimentos~~
la Niprana de cebado con diez libras de Manzanilla en
el espacio de veinte y cuatro horas, y se trató de atacar
directamente esta flegma mediante la aplicación de
diez y ocho sanguisuelas al Epigastrio, y de Cataplasmas
Emolientes á todo el Abdomen.

En el día undécimo cambió al exterior la licena patologi-
ca, pues que con el delirio alto y furioso anterior formaba
Contraste el sossegado y bajo ^{accidental} con la agitación de todos los mu-
vientos musculares especialmente de los que dependen del influ-
jo inmediato cerebral, la inercia y la completa parálisis
de los miembros abdominales, con la energía de vida repre-
sentada por los ojos y demas raras funciones vitales del enfer-
mo la apatía, con la extracción de las funciones sensoriales
y la pervasión de las facultades intelectuales, la conside-
rable disminución de las primarias, y la abolición de las
segundas, el sopor. Por último la concentración del pulso
la frialdad de la nariz, el indimiento de los ojos, la
poca movilidad de la lengua, y otros signos de tan malo
aquel ^{anunciaban} que se preparaba una terminacion ^{precoz} por
la muerte. ~~Así~~ ^{No obstante} de este triste aspecto, que en ver-
dad alarmaba con justo motivo, convencido intimamente de
que todo el conjunto de ^{accidentes} ~~signos~~ no de una ^{debilidad} disce-

+ La respiracion
tanta vez, lenta
y esteniosa

ta, no de una pérdida de fuerzas, pues graduaba en el enfermo ~~existente~~ ~~suma~~ la suma ~~suficiente~~ de propiedades suficiente para ~~sostener~~ la vida, y si de una ~~directa~~ dirección, y de una ~~practicar~~ ~~anual~~ acumulación de ellas en el trigano uncefalico ceca que la indicación ~~mas~~ principal y mas urgente q. se debia. llevar era la de ~~subtraer~~ ~~la~~ ~~exceso~~, ~~avocandola~~ a puntos distantes con los estímulos mas ~~prontos~~ y eficaces; tales fueron las Uneas irritantes que se dispusieron y los Sinapismos que se activaron y multiplicaron ~~oportunitate~~ oportunamente en las extremitades inferiores al ~~grado~~ ^{grado} de Ureas como Regigatores, y explicando a los discipulos el origen de esta ~~cani~~ ~~repentina~~ transformación me atreví a pronosticarles que si a beneficio de estos medios lograbamos regularizar ^{propriamente} la ~~pituitaria~~ ~~pituitaria~~, sin mas ~~evacuaciones~~ ~~sanguineas~~, q. yo no calculaba necesarias, ~~evacuáramos~~ ~~el~~ ~~humor~~ ~~pituitario~~ ^{humor} ~~pituitario~~ ^{de este modo} ~~que~~ ~~amenazaba~~ al paciente.

En efecto en los dias Duodecimo y decimo-tercio aparecieron señales evidentes de que la indicación se veia en gran parte cumplida, puesto que la tranquilidad de los ojos, la reanimación de toda la cara, las dimensiones, figura, color y humedad propias de la lengua, la desaparición del delirio durante el dia, la fuerza, blandura y frecuencia del pulso paten-

tenían una reacción crónica de las ^{propiedades} ~~funciones~~ vitales, y que
cesaba el estado de opresión ó encadenamiento en que se halla-
ban ~~ya~~ consecuencia de la lesión que padecía el órgano enca-
fado por su congestión ~~preternatural~~. Sin embargo de
unos esfuerzos nada sospechosos no hallándonos aun muy
satisfecho ~~trató~~ de preparar el espiritu del ~~opio~~ con
los auxilios de la divina gracia ~~contra~~ la reproducción
de aquella ~~disposición~~.

Desde unos días siguió graduándose mas el alivio, como de-
notaba la uniformidad, que sucesivamente adquirían las
funciones perturbadas, y en este intermedio continuó el
mismo tratamiento con la adición de una libra de Emul-
sion comun p. la noche, porque se quejaba de algun pesa-
dillo, hasta el decimo sexto en que un apetito bien pronuncia-
do ~~le~~ acusó el paciente, la apirexia completa, y demas
signos referidos nos dieron a entender que era decisivo el
restablecimiento de la acción ~~normal~~ ^{de} los órganos ~~intestinos~~;
y en esta atención se le prescribió la dieta animal y la
suspension de todos los medicamentos que se dirigian con-
tra las afecciones de ellos.

De adelante mejoró el estado de la enfermedad ~~exterior~~, suce-
diendo a una casi insensibilidad que se notó desde el momento,
en que se desarrollaron las lesiones internas, un escorzo tan
incómodo que obligó a incorporar al linimento de que hacia
uso un escupido ~~de~~ de extracto gomoso de Opio, y a una
supuración ~~de~~ ~~de~~ tenue y fetida un pul en cantidad de

gular y de loables condiciones. A favor de esta se verificó
 en diferentes dias la separacion de todas las Ureas,
 quedando reducidas las heridas subsiguientes al estado de
 simples supurantes, que pasando por sus correspondien-
 tes periodos llegaron a cicatrizarse con solo un sencillo
 tratamiento q^e consistió en curaciones con Ung^{to} de jileno
 con hilas secas ya en planchuela ya faspadas segun
 el ~~aspecto~~ lo exigia la indicacion, y un vendage compre-
 sivo aplicado en la Ostmidad inferior derecha para
 reprimir las Hæmorrhagias hiperæmorrhagicas que enton-
 pecian este caso de los ^{Uros}

En todo este tiempo ^{el consentimiento de la Comandancia de} se consiguió una abundante ^{y saludable} Nutri-
 cion mediante el uso de la leche de Cabras y del Regimen
^{que se le concedió} ~~estable~~ el Hospital Real Virgido
 con arreglo a ^{en quanto} circunstancias, y el veinte y ocho del
 mes de Mayo se le dio alta coincidiendo con la total ci-
 curacion de sus heridas tal grado de vigor que
 le permitió dedicarse de nuevo a las penosas funcio-
 nes de su oficio de Regero.

Concentrado un agente tan excitante como el Calórico
 en un organo tan eminentemente ^{de} excitable como el cere-
 bro nada tiene de singular ~~se transiciere~~ entrar
 en consentimiento al encefalico con quien ^{tiene tan} establece

Intimas ~~relaciones~~ relaciones como que vive bajo su directa influencia y que además de esta ^{acción} Así que en nada repugna tampoco que una lesión á que ^{la susceptibilidad normal} ^{de fisiología recibe la} ^{formable} ^{inducción} ^{lisis} ^{verdadera} que aunque simpáticas en su principio no ^{se refieren} ^{guerrante} ^{la acción} ^{o mas lig} ^{no simulan} ^{de} ^{la susceptibilidad} ^{fisiológica} ^{cuando} ^{se} ^{de la enfermedad} ^{habituales que sufre} ^{los trastornos} ^{de} ^{modo de acción} ^{de} ^{ciertas causas que} ^{han obrado en el} ^{el proceso hipoténico} ^{en quien además de} ^{una susceptibilidad fino} ^{lógicas, es preciso admitir} ^{en una fatal predilec} ^{ción a afectar en este} ^{caso en consecuencia} ^{del estado habitual de} ^{sufrimiento, que indi} ^{ca la enfermedad en} ^{nica que aflige al} ^{luger, o cuando meno} ^{en favor del modo de} ^{obrar de las causas} ^{que de continuo ha} ^{estado expuesto, cual} ^{ha sido la incompe} ^{ranza en el uso de} ^{las bebidas espiri} ^{tuales.} ^{no es la novedad, no es el triunfo} ^{alcanzado} ^{lo que pudiera} ^{dar alg} ^{importancia} ^{á la presente observación,} ^{sino el} ^{motivo q} ^{proporciona,} ^{como otras muchas,} ^{para,} ^{que} ^{pueda adelantarse algo en sustancia} ^{con las oportunas} ^{y juiciosas reflexiones que sobre ella} ^{se tenga} ^{o bien} ^{esta ilustrada,} ^{hoy en q} ^{deve ahora me complazco.}

Nota
No es la novedad, no es el triunfo ^{alcanzado} ^{lo que pudiera} ^{dar alg} ^{importancia} ^{á la presente observación,} ^{sino el} ^{motivo q} ^{proporciona,} ^{como otras muchas,} ^{para,} ^{que} ^{pueda adelantarse algo en sustancia} ^{con las oportunas} ^{y juiciosas reflexiones que sobre ella} ^{se tenga} ^{o bien} ^{esta ilustrada,} ^{hoy en q} ^{deve ahora me complazco.}

Nota La gastritis, de que tambien aparecen síntomas incontestables, ya se mire como resultado de una irritación transmitida desde el sistema venérico, ^{ya} ^{irradiada desde el cerebral,} pues que por las conexiones simpáticas de todos tres sistemas ^{en particular} ^{y fundado} ^{entre si} ^{o de cada dos} ^{se hace probable} ^{una y otra hipotesis} ^{debe} ^{ning} ^{respetable} ^{no imponer} ^{tanto como las anteriores;} ^{y en} ^{estas} ^{se disiparía} ^{ella} ^{por} ^{los} ^{misimos} ^{medios} ^{con} ^{tal} ^{que} ^{tambien} ^{bastante} ^{para} ^{desvanecer} ^{la} ^{creencia} ^{erronea} ^{de} ^{los} ^{movimientos} ^{or} ^{tuales.}

ganios y su compañero inseparable los congeccion de humores.
en los legidos acia donde se detaminan.

Madrid de Mayo de 1850.



Quinto *alto*

87-4-A. n. 9

1830 No 886

24

Censura leída en 13 de Mayo
por D Bartolome Obrador a la
observacion de D Candido Callejo
leída el 6 del mismo mes sobre
una vasta superficie quemada.



[Faint, illegible handwriting]





Un sujeto de 34 años de edad, robusto, de temp^{to} sanguineo, de idiosincrasia gastro-hepática, q^{ue} no había padecido mas enfermedad que las de la inf^{ancia}, se aficionó no hace algunos años a la bebida de licores alcohólicos y desde entonces se ha visto acometido ^{en} varias ~~veces~~ ^{en} epocas ya de convulsiones ya de paroxismos epilépticos, ~~q^{ue} fue atacado de uno de estos~~ ^{el día 3 de} noviembre proximo pasado, mientras sostenía una vasija con bastante cantidad de aceite haciendo con el que fue precipitado al hogar en cuya inmediación se hallaba, y restablecido del paroxismo fue conducido y colocado en la cama n.º 27 de la sala de clinica externa de Sr. Calisto.

En la exploracion se observaron unas manchas quemaduras en la cara externa y parte anterior de los antebrazos y de la extremidad abdominal derecha con escaras profundas, completa carbonizacion del tegum^{to} en algunos puntos, en otras y fenomenos morbosos ya idiopaticos ya simpaticos que justificaban el juicio diagnostico de la quemadura y hicieron aconsejar (al ~~observador~~ ^{observador}) temores sobre sus resultados y ^{desgraciadamente} se verificaron a pesar del buen plan dietetico y terapeutico q^{ue} el ~~observador~~ ^{observador} establecio con la mayor oportunidad

En efecto al 3er día ^{se le espasó el dolor q se hizo au} ~~un tratam^{to}~~ se observó que
y quemante y
la inflamacion se extendia en un radio mayor,
y que propagandose con rapidéz á los tejidos inme-
diatos, se transmitia con la misma á varios organos
internos y en particular á la aracnoides cuyo pa-
dusim^{to} complicaba p.^o lomenos la enfermedad pri-
mitiva, ~~padusim^{to}~~ ^{padusim^{to}} expresaron de un modo indudable la in-
coherencia de ideas, las convulsiones generales y de
razeras, la brillantey é injecion de los ojos, la con-
tracion de las pupilas, la rubiundey y tumefaccion
del rostro, la fuerte pulsacion de las arterias tempo-
rales, la respiracion anhelosa el aumento de calor,
la dureza y frecuencia del pulso con los demas
síntomas de esta peligrosa afecion, lo que fue
sabia y felizmente combatida con la sangria
del brazo, con sanguijuelas en la region tempo-
ral, y al rededor de la articulacion tibio-tarsiana con
aducion de una cataplasma de hielo en la region
superior de la cabeza cuando en los dias 4 y 5 un
verdadero delirio alto, la mayor violencia de los
movimientos convulsivos y de los demas síntomas
de que ~~con tanta~~ hace mérito el S.^o observador no
dejaron duda alguna alguna sobre la existencia
de la aracnoiditis.

El tratam^{to} tan sabiamente adoptado se continuó
á excepcion de las evacuaciones sanguineas hasta

los días 9.º y 10 en una época la flegmasia de la
la muosa gastrica decidió la aplicación de 18 san-
guijuelas al epigastrio y de la cataplasma emolte
á todo el abdomen, el vomito de cruj fue prefe-
rido á los caldos de sustancias animales hechos en
el hosp.^l y 10 libras de naranjada en el espacio
de 24 horas se substituyeron á la tisana de ceba-
da.

En el día undécimo el delirio rosegado y bajo
formaba contraste con el alto y fuero que le
habia precedido; la inercia y completa parálisis de
las extremidades pelvianas, con la agitacion de
todos los movimientos musculares y singularm^{te}
de aquellos q.^º dependen del influjo cerebral; la
apatia con la energia de vida, y la concentracion
del pulso, la respiracion rara, lenta y estertorosa,
la fríasdad de la nariz, el hundimiento de los ojos, la
poca movilidad de la lengua y otros signos paten-
tizaban el cambio exterior de la esena patológica,
y anunciaban una terminacion funesta que el Sr.
observador supo prevenir con eficacia y oportunidad
abocando á puntos distantes del organo encefalico
la preternatural acumulacion de fuerzas que
observaba en él, á las que dio una direccion normal
con las enemias irritantes, y los sinapismos que se

activaron y multiplicaron en las extremidades inferiores al grado de obrar como vegetativas á cuyo beneficio logró regularizar por tanto la vitalidad y evitó la ~~no~~ catástrofe mortal que amenazaba al enfermo, substituyendo el exceso de vida que se había acumulada en el encefalo.

En efecto en los días duodécimo y decimo tercio se observaron una reacción espontánea de las propiedades vitales, y el alivio se graduaba á la parte de la uniformidad, que sucesivamente adquirieron las funciones perturbadas, las que se hallaron en su estado normal el día decimo septo á beneficio del mismo plan con la sola adición de una libra de emulsion comun p.^a la noche porque el enfermo se quejaba de ^{algun} perisigilio.

La enfermedad externa mejoró progresivamente y á la gran pérdida de sensibilidad que se ^{notó} desarrolló desde el momento en que se desarrollaron las lesiones internas, sucedió un escorzo tan incómodo q.^d obligó á incorporar un escrupulo de extracto gomoso de opio al linimento de ʒvj de aceite comun y ʒvj de extracto de saturno de que se había uso p.^a la curacion; y á favor de un pur en cantidad regular y de buenas condiciones que sucedió reemplazo una supuración escasa, tenue y fétida se,

verifíco en diferentes días la separacion de todas
las escaras y las heridas, pasando p.^o sus correspondientes
periodos, se cicatrizaron con un sencillo tratam^{to},
y el enfermo salió curado á los 2 meses y 5 días
despues de haberse presentado en el hosp.^o

Nada tiene de extraño que el organo encefalico
que tiene estrechissimas relaciones con el cutaneo
participase de la grande excitacion que produjo
en este el calorico concentrado, estando ademas
dotado de una expresiva susceptibilidad hija de
la intemperancia en el uso de las bebidas spi-
rituosas á que estaba sujeto el enfermo. Ni re-
pugna tampoco á la opinion que unas que-
maduras hayan dado origen á una aracnoidi-
tis y encefalitis que no han dejado de ser ver-
daderas y depend^{tes} de una irritacion real, fi-
jada de un modo permanente en sus organos
respectivos

La gastritis no debia imponer tanto como las
otras afecciones, ya fuese efecto de una irritacion
transmitida desde el sistema dermoideo ó de una
irradiacion del cerebral, porque era de esperar q.^o
combatidas victoriosamente estas se disiparia aquella

Este es el extracto de la observacion que el Dr.
D.ⁿ Candido Callejo leió en la última sesion
literaria, y de las juiciosas y sabias reflexiones
con que la ilustró, quedandole él con la singu-
lar modestia ^{con} y vivos deseos ^{que manifiesta} de adelantar la
instruccion.

Dictamen.

En la historia cuyo extracto acabo de leer,
observo que un hombre robusto, de temp^{to}
sanguineo se habia aficionado de algunos
años à esta parte à la bebida de los licores al-
coholicos, y que el doxame, ^{de aceite, haciendo} en varios puntos
de la superficie externa de su cuerpo ocasionó
en ellos borchas quemaduras, que debian con-
siderarse desde la simple aubeccion hasta
la desorganizacion y muerte de los tejidos.

Sí no fuese tan conocido ~~un caso~~ el uero
combuzente se podria decir que la presente
historia pertenece à la de las combustiones es-
pontaneas del cuerpo humano; en efecto las
que se han observado ~~hasta el día~~ nos pue-
ban hasta la evid.^a que las victimas de ta-
les combustiones estaban dotadas de las

mismas predisposiciones y el sujeto de la
~~presente~~ ^{esta} historia, y sobre todo que eran
aficionados á las bebidas espirituosas, con-
curriendo además la circunstancia de haberse
iniciado en algún sitio en el que había
mucho humo, ó que estaba muy calen-
tado; en este caso se halla la mujer de Millet
vecino de Rheims que se encontró quemada
en su cocina, á alguna distancia del hogar
en el que estaba el fuego; Jean Hithet
que amaneció quemado al lado de su mujer
la que se despertó no pudiendo sufrir el
calor que le comunicaba su marido en
ignición; la mujer de que habla Thomas
Bartolin que vivió solo de aguardiente por
espacio de 3 años, y en pocas horas fue
transformada en una ceniza blanca y
untuosa; la de que habla Jacobo la que
habiéndose dormido en una silla baja fue
hallada después reducida á cenizas, y to-
dos los casos que se hallan citados en las
transacciones filosóficas de Londres.

Aunque la etiología de estas combustiones

no es tan clara como la demostracion de su
existencia, y que no ~~se ha~~ ^{queda todavia bien} probado si el
hallarse los individuos que han sido quemados
espontaneamente en un estado idioteptico es la
principal causa de este asombroso fenomeno,
en sin embargo ^{es} muy cierto, que se hallaba
en ellos una reunion de substancias infla-
mables hijas del ~~la~~ intemperancia abuso
de bebidas alcoholicas y espirituosas, abuso
q.^o hacia el sujeto de ~~la~~ ^{esta observacion} ~~presente~~ ~~intemperancia~~, y
que sin duda fue la principal causa predis-
ponente de las extensas y profundas que-
maduras que le aquejaron, y que le produ-
ocasiona ²⁰⁷ la aracnoiditis que tan feliz y
sabiamte fue ^{apreciada y} tratada por el S.^o observador,
y por lo mismo soy de parecer que hay
identidad de circunstancias entre las com-
bustiones humanas espontaneas y la q.^o
nos ocupa, cuya analogia con ellas la
hace digna del estudio y arcedora a las
sabias reflexiones con que la pueden
ilustrar los S.^{os} de esta Junta Volante.

Cuanto mas estudio la historia que hace el
objeto de esta sesion literaria, tanto mas
la hallo digna de la atencion de los
alumnos y aun de los practicos, ya sea p.^o
la analogia que tiene con las comburtio-
nes de que he hecho merito, ya por la
aracnoiditis y gastritis simpaticas que le
fueron ~~en~~ consiguientes. y de

La primera de estas ^{aficiones} era casi ine-
vitable atendida la simpatia y la grave
lesion de la superficie sensitiva mas ex-
tensa ~~en~~ el cuerpo humano, con ^{la} arca-
noides y el encefalo, y la segunda tenia
a favor de su desarrollo, la edad del indi-
viduo, su idiosincrasia gastro epatica, el
abuso de las bebidas espirituosas y sobre
todo la ~~comburtion~~ ^{comburtion} de la piel uija simpatia
con la ^{de} mucosa gastrica no puede admitir
el menor genero de duda

Estas consideraciones de analogia y de
relacion simpatica, son sabias y oportunam^{te}

apreciadas p.^o el S.^o observador p.^o la for-
macion del juicio diagnostico, no lo fue-
ron menos p.^o establecer el plan de
curacion y p.^o pronosticar el buen epi-
to que de tan grave y complicado do-
lencia como la ~~del~~ nos ocupa.

Si el enfermo hubiese estado á la direcion
del S.^o observador en el acto inmediato á la
la combustion, es indudable que esta no ha-
bria ocasionado desordenes de tanta gra-
dad como los que se hallan consignados en
su historia, porque los habria previsto y evi-
tado por la aplicacion, en las partes quemadas,
de los liquidos muy volatiles como el ether,
el lior anodino, el alcohol el ammoniaco
debilitado, ó por otros mas poderosos como la
inmersion prolongada de la parte en agua
helada y los topicos de este ^{mismo} liquido,
ó de los demas que nos proporciona la
farmacia; pero no habiendo visto al paciente
hasta muchas horas despues ya no pudo
poner en practica estos ~~medios~~ ^{medios} efficacisimos
medios y tuvo que limitarse ademas del

regimen dietetico, á la uera con el linim^{to}
compuesto del aceite comun y el extracto
de saturno, cuyas virtudes no ^{son} probable-
mente inferiores al que usa M.^r Dupuytren
que se compone del aceite de almendras
dulces y el agua de cal, ni al bloruro de
calcio de que se vale en semejantes casos
el D.^r Lisfranc.

Si el enfermo no pudo ser asistido y debida-
mente tratado en el primer instante de la
combustion, nada tiene de extraño que sus
efectos fuesen graves y alarmantes; pero
si es admirable y digno de imitacion el
metodo que se siguió para evitar la funes-
ta terminacion de la aracnoiditis y de la
gastritis, ya en su estado de simpatia, ya
en la epoca en que la 1.^a de estas afe-
ciones se manifestó con el caracter idiopa-
tico; en efecto tan luego como la incohe-
rencia de ideas, las convulsiones, los ojos
brillantes y encendidos, las pupilas contraídas
la rubicundez y tumefaccion del rostro
con los demas sintomas que describe el obser-

vador le hicieron conocer la lesion de la arañ
noides añadió á los auxilios que habia propi-
nado ya, la una sangria del brazo y la
aplicacion de sanguijuelas en la region
mastóidea; cuando ~~de~~ incremento de los
síntomas ya no dejó duda alguna sobre la
ofensa de aquella delicada membrana
añadió al plan curativo q^o habia establecido
la cataplasma de hielo en la region superior
de la cabeza y la evacuacion topica en la
articulacion tibio-tarsiana; cuando la len-
gua contraida en su direccion transversal,
roja en sus bordes, seca y cubierta en su cen-
tro de una corteza mucosa, la sed, el dolor
manifiesto en la region epigástrica por
la mas ligera presion y los demas síntomas
le hicieron conocer el estado positivo de in-
flamacion de la mucosa gástrica, substitue-
yo con oportunidad el coim^{to} de arroz á
los caldos de substancias animales, el agua
de naranja al coim^{to} de cebada y pa-
combatir directam^{te} la flegmasia gástrica
mando la aplicacion de sanguijuelas en

el epigastrio; pero cuando vio la apatía en
lugar de la energía de vida, y vio que ~~había~~
al paso que esto estaba en su mayor
parte de la economía se había acumulado
viciosa y prematuralmente en el órgano
encefálico, ya abandono los remedios antíflo-
gísticos, la dieta de calor subst. de arroz el
uso de las sanguijuelas y la aplicación de
la nieve en la cabeza, y substituyó á este
plan ~~el~~ tanto le había favorecido, las ene-
mas irritantes, el caldo de substancias anima-
les y la aplicación de sinapismos en las
extremidades inf., cuya eficacia en este
estado no fué inferior á la de los otros
medios empleados anterior^{te}, ni quizá lo fue
^{tampoco} ~~al~~ que Estoll y Desault hallaban en el
tartaro emético, en las cataplasmas emo-
lientes, en la cabeza y á la aplicación de
las cantaridas en las extremidades pelvi-
nas, con el objeto de sustraer á el exceso de
vida del órgano encefálico y de llamarla

es la parte artificialmente estimulada.

Esta indicacion terapeutica que tan oportuna y juiciosamente siguió el Sr. observador en el 2.º periodo de la enfermedad, que el único medio que se podia emplear para lograr la completa curacion del enfermo termino la curacion que no se habria conseguido, ni con los solos esfuerzos de la naturaleza, ni con los auxilios rutinarios del arte.

Este es el juicio que he formado de la naturaleza de la enfermedad, del alicato con que ha sido tratada y de la utilidad que de ella pueden sacar los discipulos de esta escuela y aun los practicos; juicio que sujeto quito al de los Sres que han de discutir esta observacion y su censura. Madrid
13 de Mayo de 1830

Barth. Braun



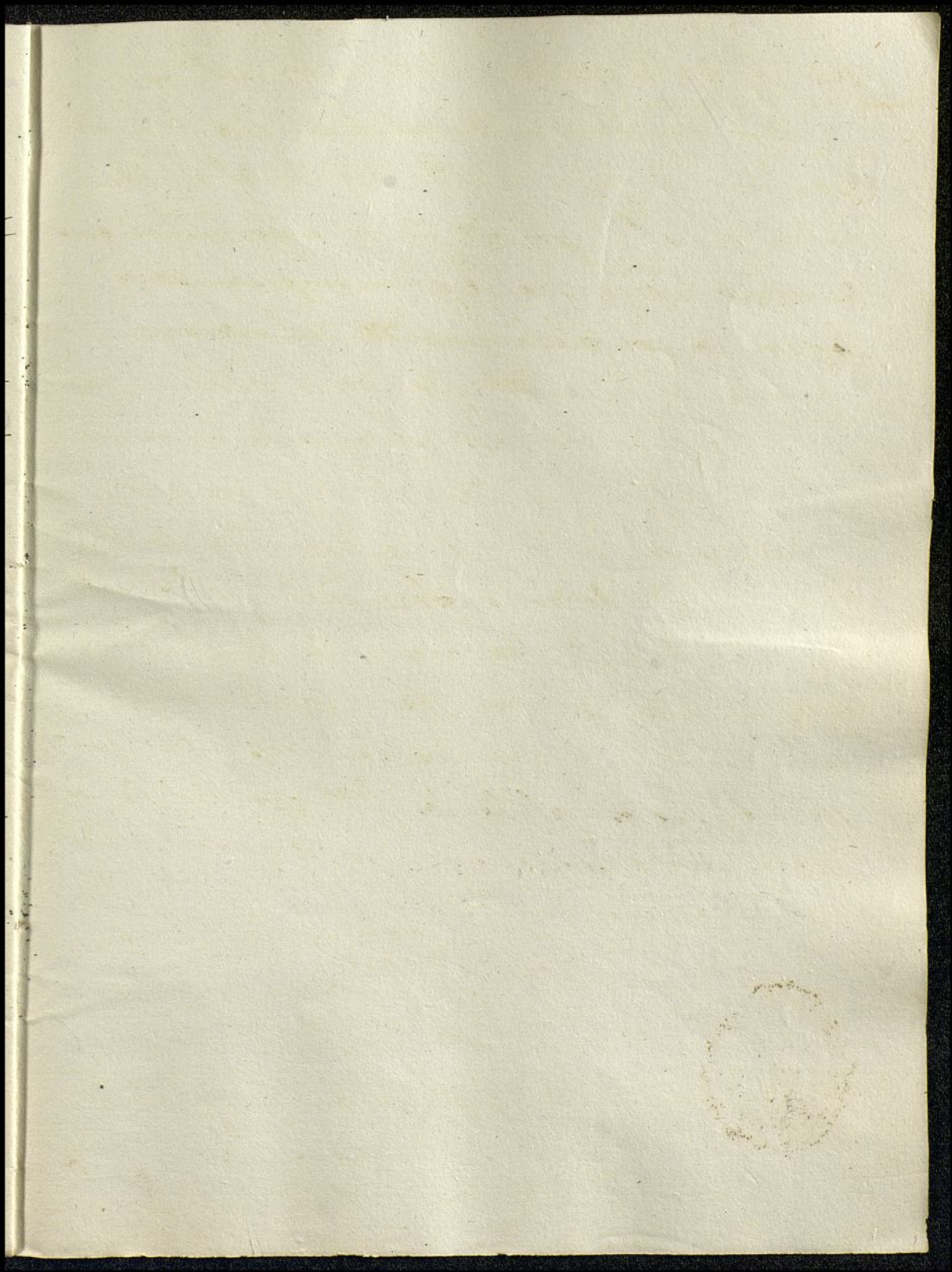

de la poste officielle
L'indication la plus importante
est de donner le jour et l'heure
de la réception de la correspondance
et de la faire inscrire sur le registre
de la poste. Cette indication est
très importante pour la
régularité de la correspondance
et pour la sécurité de la transmission.
Il est également important de
faire connaître le nom et l'adresse
de la personne à qui la lettre
est adressée. Cette indication
est également très importante
pour la régularité de la
correspondance et pour la
sécurité de la transmission.
Il est également important de
faire connaître le nom et l'adresse
de la personne à qui la lettre
est adressée. Cette indication
est également très importante
pour la régularité de la
correspondance et pour la
sécurité de la transmission.

Le Directeur
de la Poste

