

83-4-A = N. 6

N. 16

2754

Memoria
del
Establecimiento Batueano
de
Chulilla,
en la temporada oficial
del 1.º Mayo á 30 Sete de
1883.





BIBLIOTECA U.C.M.



5308046686

X-53-257564-3

Agua mineral medicinal
de
Chulilla.

El manantial conocido con este nombre, nace al sud y a 4 kilometros de la villa de Chulilla, partido del Villar del Arzobispo, (11 kilometros) provincia de Valencia, (50 kilometros) a los $39^{\circ} 40'$ latitud N y $2^{\circ} 48'$ de longitud oriental del meridiano de Madrid y 110 metros (1) sobre el nivel del mar. Situado en la orilla derecha del río Turia y al pie de un monte, en terreno cretáceo, en la direccion de sud a norte y caudal muy abundante.

(1) Garcia Lopez P. I. p. 58.

El agua es clara y transparente sin olor alguno, blanda al paladar, ligeramente amarga, untuosa al tacto y temperatura de 24° centígrados.

Tomada en dosis regular, aumenta la actividad de la mucosa digestiva favoreciendo sus funciones, presentándose unas veces estreñimiento ó evacuaciones ventrales, independientes por lo general de la cantidad de agua que se tome y aumento de la secreción urinaria.

Siendo débil la mineralización, poco notables son los efectos de estas aguas en lo restante del organismo, como no sea darle mayor actividad general.

Formado el baño general, segun su temperatura, asi se observa los diversos efectos fisiologicos; en el baño frio, la piel del enfermo se enrojecie, se decolora, los bulbos pilosos se elevan, con sensacion de frio, la sangre es repelida de la periferia al centro, con ligero temblor, opresion de pecho y diuresis; cesando este estado sobreviene la reaccion, siendo el baño tonico.

El baño templado siempre sus efectos son emolientes.

El baño caliente, obra como el frio segun su accion sea o no pasajera, en el primer caso es escitante, en el segundo relajante en alto grado.

A poco de la immersion, se acelera la
circulacion y respiracion, se calienta la
piel, se provoca el sudor y si el baño
se prolonga, se presentarian desva-
recimientos, nauseas, vomitos &c &c

Los efectos terapeuticos de estas aguas,
al analizar los resultados obtenidos
en el tratamiento de las enfermeda-
des, de los bairistas que se han pre-
sentado en esta ultima temporada,
son los siguientes.

1er Grupo - Aromáticas de asimilacion,
Principis inmediatos. Reumatismo.

De los catorce enfermos reumaticos, fue-
ron siete articulares cronicos, cinco
musculares y dos ereticos.

La mayoría de las tres curaciones obtenidas, corresponden al tipo articular crónico y la restante al muscular crónico; entre los que obtuvieron alivio, fueron cinco articulares, tres musculares y un crético; lo que no mejoraron, pertenecen uno al muscular y el otro al crético. Desprenden de estas observaciones, que estas aguas convienen más al reumatismo articular crónico, que al muscular y este al crético.

2.º Grupo Anomalías de asimilación, Principio indeterminado, Escrofulismo. De los veintidos enfermos escrofulosos la mayoría niños, se observa

son los que han conseguido mejores resultados, que los demas estados, no
bueno, tratados en este Palmaris.

Asi tenemos de las enatas blefaritis
y conjuntivitis, 87 que consigieron
la curacion, un aliviado y otro sin
resultado, 207 stitis que se aliviaron,
una coriza aliviada y 207 curadas.

De los cinco casos de enfermedades
de la piel, con caracter escrofuloso,
87 obtubieron curacion y tres un
poria, 207 tumores blancos, aliviado
el uno en un mes, y otro sin resulta
do; algunas ulceraciones y estados
generales, son los que consigieron
menos curaciones, pero todos bastante
alivio.

Herpetismo.

De la diatesis herpética, es el mayor número de lavistas, que concurren á este establecimiento balneario.

Los resultados obtenidos, de los sesenta y ocho enfermos sometidos al tratamiento mineral en esta temporada, corresponden las curaciones á catorce enfermos, á cuarenta y dos los aliviados, y doce los que no consiguieron mejoría, como se desprende, no es el mayor número de curaciones el que corresponde á esta diatesis, á pesar de ser constante la mayoría de estas afecciones, en los años anteriores.

Las dermatosis herpéticas, manifiestan estado.

constituidas principalmente por Exemas,
eczemas impetiginoso, y rubrum, Eritemas,
herpes labialis, impetigo, acnes, pru-
rigo, pitiriasis, proriasis, ictiosis, &c. &c.
siendo la forma humeda la que
obtiene mas curaciones, y la forma
seca mas mejorada, resistiendose
al tratamiento los prurigos, proriasis,
pitiriasis, &c. &c.

En algunos enfermos, localizado el
herpes tónico en las mucosas y órganos
interiores, han sido tratados con
ventaja principalmente los blefaritis,
anginas, y catarros bronquiales,
mejorandose por la reaparición
de las formas dermatóicas primitivas.

3er Grupo. Anomalías de asimilación.

Principios por inoculación. Sífilis.

Pocos casos se han presentados de esta enfermedad y la mayoría ha sido desfavorable para su tratamiento, por las aguas minerales de este establecimiento. De cuatro enfermos, uno solo consiguió alivio de sus dolores osteocefálicos, y los restantes sin resultado de sus sífilides.

4o Grupo. Discrasias. Lesiones constitutivas del líquido sanguíneo.

Clorosis. Un solo caso de este grupo constituido por una clorosis, que obtuvo curación con el uso prolongado, de estas aguas minerales.

5º Grupo. Anomalías de la inervación,
neurosis funcionales.

De este grupo tenemos una enferma
una epiléptica que no dio resultado
de el tratamiento hidroterápico,
y una histérica bastante mejorada.

De las neurosis tóxicas una escle
rosis posterior sin ningún resul
tado.

6º Grupo. Anomalías histológicas.

Nada ha presentado ningún caso
de este grupo de la clasificación ofi
cial del Anuario.

7º Grupo. Enfermedades crónicas,
localizadas en diversos órganos
y aparatos.

En el aparato respiratorio, tenemos de
dos coricas crónicas, uno curado y
otro aliviado, de cuatro laringi-
tis crónicas catarrales, una cura-
da y tres aliviadas y de tres bron-
quitis crónicas, dos aliviadas y una
sin resultado.

En el aparato digestivo de dos banis-
tas de estomatitis, uno curado y el
otro consiguió alivio, de tres an-
ginas uno obtuvo la curación,
y dos mejoraron notablemente,
de siete enfermos de catarro cróni-
co del estomago y dispepsia, dos cu-
raron, cuatro mejoraron y uno
no tubo resultado el tratamiento.

mineral, y a los enfermos gástricos, los dos mejoraron notablemente.

Del aparato genito-urinario, existen algunas curaciones y mejorías, de dos, estrictis crónicas, una consiguió curación, y la restante obtuvo alivio, dos de prurito vulvar se aliviaron, y una leucorrea se restableció por completo.

Enfermedades del aparato ocular de estas se nos ha presentado algunas blifaitis y conjuntivitis en Terral, queratitis & que consigieron una curación, y cinco mejorías, y sin resultado en una ambliopía.

8.º Grupo. Enfermedades varias.

En este grupo se incluyen algunas enfermedades que por su índole especial, o por su localización, no se comprenden en los anteriores grupos.

Una de estas son las úlceras atónicas en las extremidades inferiores, que en bastantes consiguen la curación, tres el alivio y dos sin resultado, de los seis casos que concurrieron al Botucano, y algunos otros casos menos importantes como traumáticos, & c.

Estos son los casos prácticos que he-
mos observado, en la última tem

porada balnearia de Obulilla.

Por ello, se desprende la eficacia de estas aguas en algunas enfermedades, como en las diatésis Reumática, Herpética y mas en la Escrofulosa, así como en las enfermedades de algunos aparatos, el respiratorio digestivo y genito-urinario, siendo su eficacia menos clara en la sífilis y Venereis.



El Médico-Director int^o

D. Enrique Prato.

Zaragoza 11 de Diciembre 1883.



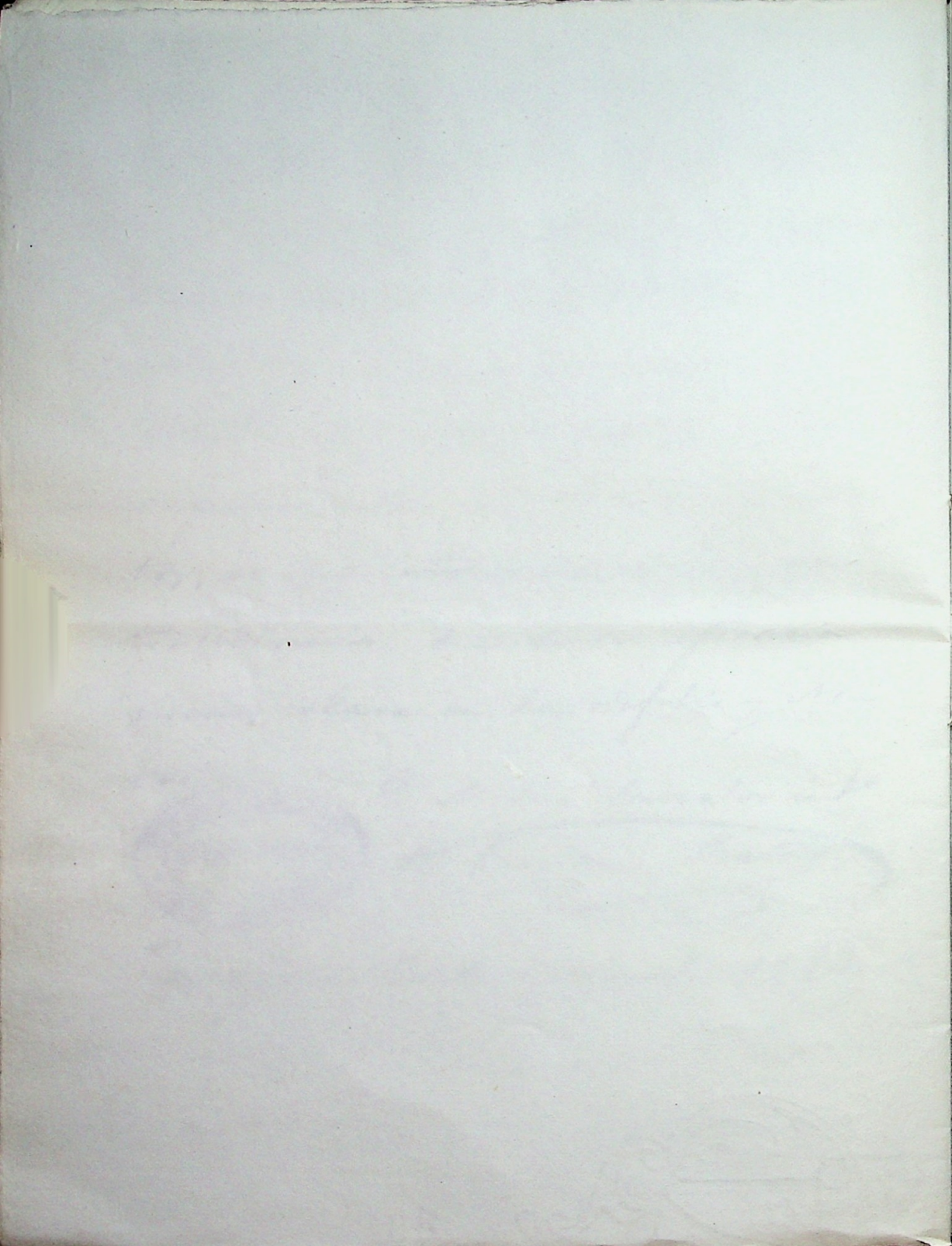

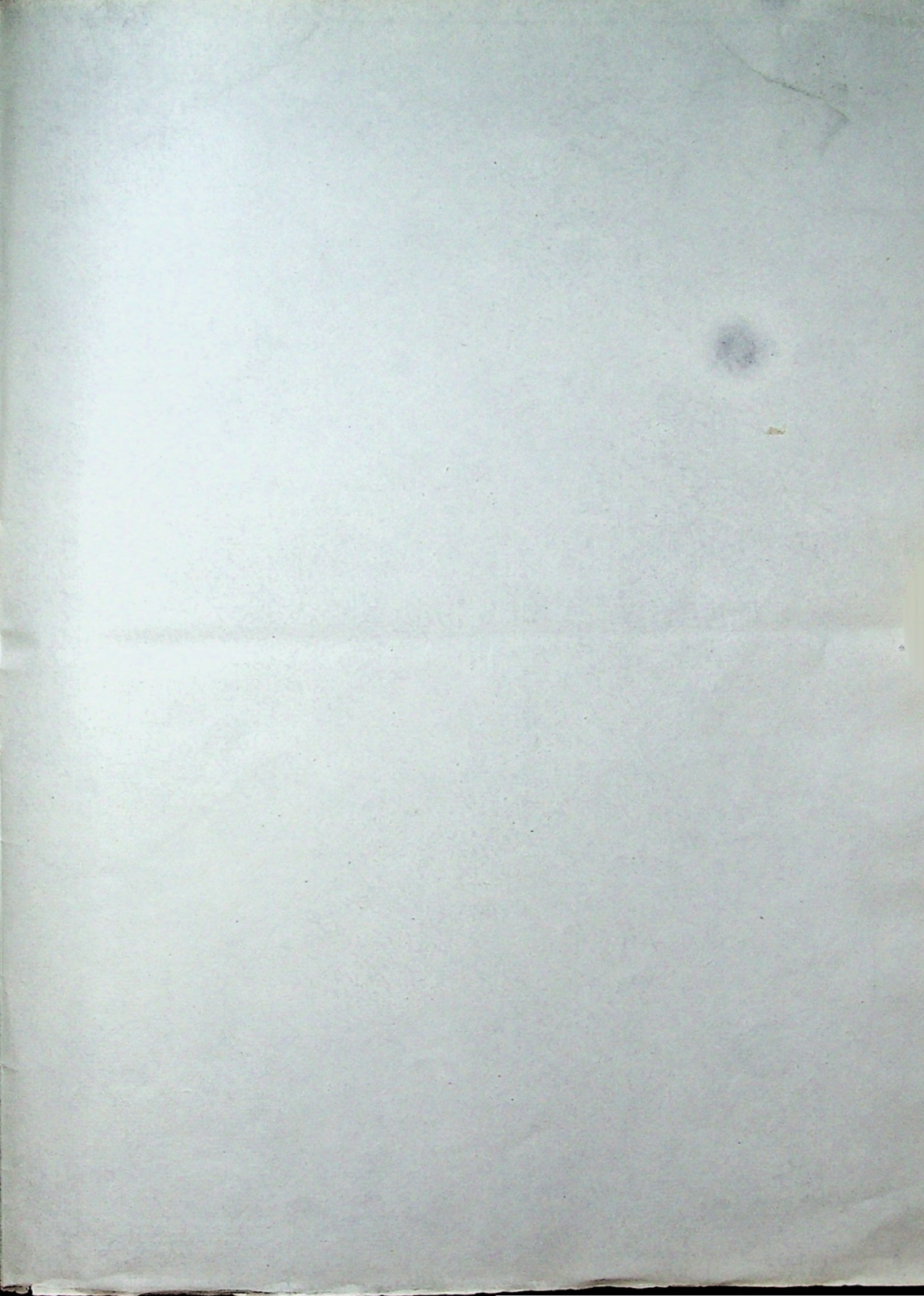

Establecimiento de aguas minerales de Chulilla
 Provincia de Valencia

Estado de los enfermos concurrentes al mismo.

Provincia	Infermos de la clase acomodada	probr.	tropa	Total	Observaciones
Valencia	167	6	"	173	/
Alicante	1	"	"	1	
Castellan de la Plana	2	"	"	2	
Cuenca	3	"	"	3	
Barcelona	1	"	"	1	
Madrid	1	1	"	2	
	175	7	"	182	

Sancti de Chulilla 1º de octubre de 1883

yo Sr.
 El Alcalde
 Vicente Rodrigo

Conforme
 El Arrendatario

El Médico Director
 intº

José Gimeno

D. Enrique Prator



Establecimiento de aguas minerales de Chulilla
 Provincia de Valencia

Estado de los enfermos concurrentes al mismo.

Enfermedades	Curados	aliviados	sin resultado	Total	Observaciones
Reumatismos	3	9	2	14	Por nervos y como recuerdos de haberse curado con estas aguas 28 bañistas, que suman los 159 enfermos, suman los 182 que aparecen en el primer estado.
Herpeulismos	7	13	2	22	
Alergetismos	14	42	12	68	
Sífilis	"	1	3	4	
Clorosis	1	"	"	1	
Neurosis	"	1	2	3	
del aparato respiratorio	2	6	1	9	
" " digestivo	4	9	1	14	
" " genito-urinario	2	3	1	6	
" " ocular	1	5	1	7	
varias	1	7	3	11	
	35	96	28	159.	
Por nervos 2 ^a				23	
			Total	182.	

Zaragoza 31 Dto 1883.
 El Médico Director int
 Dr. Enrique Prator.



RECEIVED
JUL 10 1884

RECEIVED
JUL 10 1884

RECEIVED
JUL 10 1884

