

2732

89-1-A-N-6

N. 10

2 L1

2732

Memoria
 de las
 Aguas y Baños minerales
 de
 Solan de Cabras
 Provincia de
 Buena



Correspondiente a la temporada oficial
 de 1889

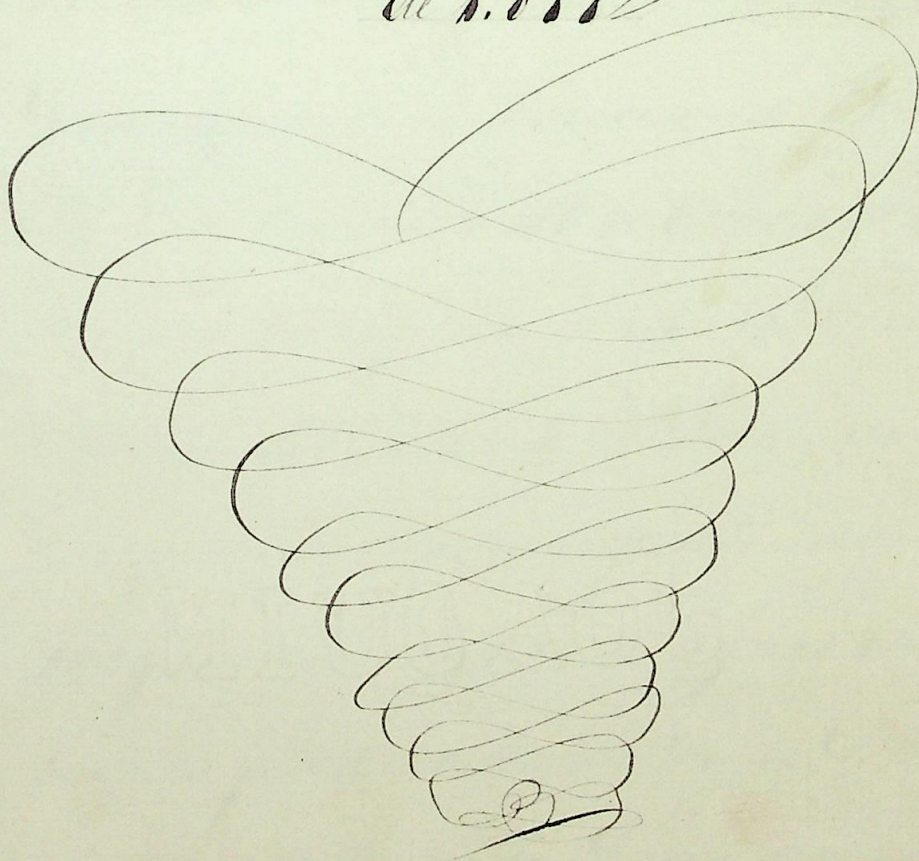

1800

de la

de la

de la

de la

de la

de la

de la

JOAQUIN

BIBLIOTECA U.C.M.



5308033726



X-53-236549-5

Excmo. Señor

Encargado por la Dirección de Beneficencia y
Salud, con fecha 16 de Octubre de 1878 del des
empeño de la plaza de Medico Director en esta
Circunscripción Valuaris de Solan de Cabras y
cumpliendo con lo dispuesto en el artº 5º del
Reglamento vigente de aguas Aluicio-Medi
cinales y la Circular del 30 de Setiembre proxi
mo pasado, tengo la honra de poner bajo el es
clarecido criterio de V. C., este pequeño trabajo
en donde si no encuentra, ni frases, ni conap

los clavos, hallará con seguridad, la aridez
de la verdad, estrechas.

Bien quisiera he visto, presentar
ante su vista, un trabajo completo, estuio y
brillante, que pudiera ligar ha ser en agra
do de V. E.; pero el corto espacio de tiempo que se
presenta una temporada de calor, no es sufi
ciente para el estudio perfecto de un estableci
miento de esta índole; sin embargo, cumplido con
un deber, al presentar este pequeño opusculo pro
do en la Universidad con que será mirado por
la docta y sabia corporación a quien tengo la
alta honra de dirigirme.

Distancia
del Estable
cimiento a
Madrid, a
la Capital
de provincia
y al pueblo ca
liza de partido

El establecimiento balneario de Solan de Ca
bras, se encuentra situado en un profundo valle
de la provincia y serranía de Guencia, pertenecy
al partido judicial de Priego y al termino mu
nicipal de Beteta. Dista de Madrid 185 Bi
ómetros; de Guencia 50; 20 de Priego y 5 de
Beteta. Corresponde a la Audiencia del
Albacete.

Situacion
topografica=
velleras del pai
sage = Distrac
ciones del ba
nista, comodi
dades = paseos
y monumen
tos de los alre
edores =

Este establecimiento como autemormente di
quinoz; se halla situado al orolty de la feras y
a grette provincias de Cuenea y en lo mas profun
do de su durania. Esta rodeado por dogquiera de in
numerales y escarpados riscos y de inaccesibles ro
cas. Imposible parece que entre aquellos picos
entre aquellos gigantescos materiales, que por to
das partes se elevan y rodean, pueda existir u
na morada, en donde se alberguen seres humanos
que al mismo tiempo que encuentran el alivio a
sus dolencias, hayan la paz, el solaz y la tran
quilidad y apetecidas.

Magnifico y sorprendente es el golpe de
vista que desde la entrada se percibe, en un pro
fundo valle, encerrado en sus puntas de fran
por todas partes, por asperezas y gigantescas montes
cuyas cimas se ven coronadas por el aromatico me
bro y balsamico pino, venciendo el monótono mur
mullo de las cristallinas ondas del rio Quebo que se
arrastran por su arenoso lecho bañando
las rognas banz de aquellos gigantes cuyos

formacion se presen en la noche de los tiempos,
percibiendo el ruido de las botolas, hincien-
do el mar y melodioso trino de los murmurios, que
saltando entre los filiz y abellanas, visten sus par-
das alas alabando al creador de la naturaleza,
se eleva la morada, se eleva el establecimiento que
no en muy lejano tiempo quando entre sus alas
partes a los Reyes y partes de la nobleza espa-
las. Nada mas poetico que este paisaje; nada mas
convidador, que inspira pensamientos, mas nobles
y sublimes que este lugar privilegiado. Abito con-
prendo el ilustris D. Pedro Lopez de Heredia con-
stante y ardiente admirador de la naturaleza, y el
1790 y previa la Real Cedula del Sr. D. Carlos 4.^o
Rey por entonces de Espana otorgo este estableci-
miento un sitio real, y lo doto de una comoda y
buena hospedaria. Van espantoso es este lugar,
tan bello y magestuoso es el panorama, que la
Temporada de los banos no puede ser, ni mas agre-
dable, ni mas placentera; tanto por las natura-
les villas que por doguina se perciben, como por
los diversiones y recreos de que el banista puede

disponer.

Sumido de un ambiente purísimo, se respira el aire sano y no cargado de miasmas de la campiña; la frescura renovada que se respira que se disipata, neutraliza los ardores de la estación; y las mil flores que crecen en el extenso prado que rodea al establecimiento, prestando sus perfumes a las auras de la tarde que divinamente agitan las copas de los árboles, envuelven en su bienestar paradisíaco el lugar objeto de miya hasta poca descripción.

Oh! que bellezas que esplendorosas se me presentan la naturaleza en aquel encerrado recinto! ¿Cómo el espíritu del hombre pensador se eleva a las vastas regiones de lo infinito, al considerar aquel cuadro tan perfecto! Admencido el banista por el ruido de las cascadas que saltando de piedra en piedra van a unir sus espumas y ondas, con las cantatinas del río Cuervo, no puede por menos, de hacer abstracciones de cuanto se ve o oye, y dejando lugar su pensamiento por

los espacios imaginarios, como que se encuentran
o bien en uno de los pintores, Wallis de Qui-
nos o en alguno de los poetas, o en la etimología.

Parece que en este deliciísimo lugar, las
pulsiones se dilatán con más placer y la vida se
acorda de más encantos y abstracciones; Oh! bien, bien
quisiera el escrito, poder tener una imaginación
tan fecunda, una pluma tan poética como las
de suscitados, esclavos, y la misma, escrituras, pa-
ra poder describir, para poder trasladar al pa-
pel todo lo que mi alma siente, al recordar
aquello, lugares de paz y de venturas, en donde
la naturaleza, tan venerable y prodigiosa se
muestran.

Que feliz es la temporada que el batis-
ta para en este paraje! Una vez es la cara
lo que le anima y distrae; otra, es la pesca del
hermoso barbo de la fina tinca que contenta
satis y se agita en la plateada corriente del
río, la que aparta su imaginación de sus
enfados y preocupaciones; y otra por último el
quinto lenguaje llama su atención y

una provincia, los prudentes, se están las ho-
ras enteras, con las sillas en la mano a guisa de
que voy a dar cuidado a un niño, mallo y el pro-
picio animalijo. Ya en una, ya en otra distrac-
ción, los días se pasan sin sentir y no puede por
menos, de llevarse el alma de tristezas, al pensar
que los negocios le separan de aquel lugar, en donde
la vida transurre de una manera tan dulce y
agradable.

Por la noche cuando la luna ilumina con
su tenue y poética claridad, disipando sus negras
sombra, el caminista parias por el jardín, se pi-
sado con placer el césped nocturno que pime entre
los jarroves y heliotropos, con la vista fija en
la inmensidad del espacio y abroto en contemplar
los misterios de la naturaleza, dijase recorrer su im-
guinación por el campo de la filosofía.

¡Cuántas veces me ha venido a mi im-
maginación en una de estas noches tan poéticas
y sublimes, las elocuentes palabras de Placencia
al hablar de la naturaleza. ¡Cómo han son-
dido a mi mente los magníficos discursos de

Simich, Vifranco, Biscoff y otros, al contem-
plar la truchonada boudas exigens y de tantas
controversias!

Curioso de muchas reflexiones metafisicas
bien pronto nos hacian las dulces notas de al-
guna balada Alemana que con ciertas langui-
des y moduras ejecuta la cantante en el vo-
cany distante piano

Milagros mientras nosotros contemplamos
y admiramos los misterios de la creacion se em-
pezaban al claror de las bujias algunas jo-
venes y algunos panjas que subiendo aloracion
a los espisores se agitaban a los acompasados so-
nidos de algun bullicioso Walz o de algunas
languidas y embriagadora Abanas.

Nellas se distinguen el pequeño local
en donde se hizo del bullicio y algarano pro-
prios de la juventud, en tantas horas, los
que, siendo amados de la familia de esta vida
tan solo buscan la malicia de las cosas, ora
jugando al domino o agudrez, ora meti-
endo alguna jugada de truco o damas

Compro, no distraigamos la vista de un
del N. con otras, insuavis y molestas; po
rmas á describir, tanto el establecimiento hoy
pederías, como el local destinado á guardar
las aguas, y servir de baño, á las numerosas
personas que de toda la provincia acuden á
sentir el poderoso influjo de tan saludable
manantial.

Descripcion
de la hospede
ria = habita
ciones en q
se divide = Co
modidad y con
diciones higie
nicas

Ya hemos dicho anteriormente
que al lado del baño la D. de Pedro Chaper de He
rena, el primitivo de Heredia en tiempo del
Rey Carlos IV se debe el que en este local
existen hoy una buena hospedería, y que
los recintos destinados á baños tienen las
comodidades suficientes por aquel establecimiento.
Consta el edificio hospedería de planta baja
y superior. La primera, en donde se
encuentra dividida en cuartos ó habitaciones
comodas, decenas con el servicio necesario para
una ó mas personas, y cumpliendo todas las
condiciones higienicas necesarias. Son estas ha
bitaciones en número de treinta y tres.

han solo se defenencias unas de otras; en el p^o p^o
 no gran el sumblage que es de unas o menores hijos.
 En la planta inferior cubre el despacho del Director
 es Director, administracion y cuarto del estuor,
 cocina, sala de juego, Salon de baile, comedores
 despensa y la capilla. En el piso superior se
 hallan las habitaciones del dueño propietario
 del establecimiento y las de el medico Director; tan
 to estas, como las destinadas para uso de sus
 familia, tienen sus ventanas y balcones, ora
 dando vista al jardin, ora a los bosques de
 abellanos y tules que crecen a horillas del rio
 Guabo y cuyas orillas tambien van los cementos
 del edificio.

Numero de
 manantia
 les explorados
 modo de reco
 ger las aguas
 y su condu
 cion: Area=
 Pistas-longi

El manantial de las aguas del Establecim^{to}
 balneario de Solan de Cabras es unico: nace
 del pie de un alto cerro llamado el Rebollar, ca
 si enfrente de la Capdencia de la dita fin solo
 unos cuarenta o cincuenta metros; esta ditta fin
 es forma un pequeño parcelo tapinado de fusa
 y rivas y cubierto en forma de bóveda por un
 tubo de parras y rosales: de trecho en trecho,

Med y latitud
de estas Q^{ta}
Q^{ta}

justicia y acierto, permitiendo descansar al bañista y tomar tan agradable sombra.

El arco donde se recoge las aguas está situado en el mismo sitio del manantial, es de piedras silleras y de una esquinata como solida construcción. Tiene la figura de un cuadrilatero irregular y su bazo que es del mismo material que el resto del arco se unija mucho á su unjado. Una de sus caras ó paredes, está construida y la forma la misma montañas á cuyo pie brota el manantial y presenta en su parte inferior cuatro orificios circulares de bastante magnitud por donde sale el agua en gran abundancia y proveyendo un ruido bastante estrepitoso, de manera que podemos decir que el agua de este salita por el manantial va de abajo arriba por una parte y de dentro afuera y atrás adelante por otras equivaliendo la salida de las aguas á doce pies cubicos por minuto. En frente de uno orificio de salida y en el muro contrario sitio donde se halla la puerta en su parte superior se encuentran cuatro orificios de igual

magnitud que las anteriores, por males tan los que
dan entrada a las aguas de las cuatro calderas
que parten desde este lugar de las pilas ó recipientes
destinados para baños. Las paredes interiores
y de arriba también se encuentran perforada en
su parte inferior y por sus orificios, la primera
da salida al agua para la fuente de los tres caños
llamada también de San Francisco, y la segunda
al ruidoso sobrante de manantial que va a
merclar por entre riego, y por fin formando
una admirable y sorprendente cascada con el
agua del río Cuzco.

Las Pilas ó baños son siete y una de tan
ta de cuatro ó cinco metros de separación de una
cuando de otra, son de piedra sillera su construcción
y los antiguos las denominaban de San Joaquín
la Concepción, San Pedro, San Mateo y San Ro-
nardo, están destinados a los baños fríos y tie-
nen de longitud y latitud dos metros cuarenta
y cinco centímetros y un metro cuarenta centíme-
tros de profundidad; llévanse toda ellas a
la vez en el corto espacio de siete minutos,

sin que en el nivel de las arca, se marcaba en el
arcas se notes variaciones algunas.

Los cuartos, donde se encuentran otras
das estas pilas, son comodos, y espacioso, solo
mente que se unublage y decorado esto por sus
gracias bastante abundante; pues el baptista
solo tiene un pequeño y estubo banco de mala
ra donde demudarse y un sagrificio y dentro
habe sepulcro donde poner sus piez.

Los dos baños destinados al agua cal
diente no pueden tener muchas comodidades ligie
ricas que las que tienen. Las habitaciones
donde se hallan situadas, son pequeñas y
chicas, sin ventilacion y tienen por ver de
ventanas, dos pequeños tragaluces que á duras
penas permiten la entrada de algunos rayos de
luminoso: el unublage y decorado esto en el
mismo estado lamentable que en las antero
sas y las pilas que tan solo tienen de ser gi
tos dos metros diez centimetros, de setenta y
noventa y de proporciones decente, son de
sadrillo y calderas, las cuales la situacion

dejugada, y las suturas rotas e inservibles.

Como uno de los instrumentos de esta
se halla la fuente de los tres caños llamada de
Sambing de San Francisco, formada de madre de
leas, parquines y rosales; fuente de donde se surten
totes, los baños de agua necesaria y donde se
cuidan por mañana y tarde los vasos que se les
propinan.

Nada existe en este local de Salas de inho-
laciones, duchas, pulverizaciones, electro, &c. &c.
ni mucho menos los aparatos destinados para este
objeto; y cuando en el edificio próximo pasado
recibi la circular que dirige la Direccion de
Beneficencia y Sanidad, con objeto de que se
diera parte a la municipal del estado de estable-
cimiento, aparatos modernos, medios de cali-
ficacion con el fin de de los banistas &c. &c.
se lo hizo presente al propietario, pendiente
por aque autoriza en el establecimiento y mande
los tres pedidos a Paris; tal como fue su
constitucion, pues la honra de traerlos
en el oficio que con fecha de 18 de Julio proximo

pasado remitido a la Real Direccion General de Beneficencia y Sanidad; pero al abandonar el establecimiento por haber cesado la temporada oficial, aun no habian sido remi-
tidos estos aparatos por las fabricas que
habian sido encargadas. Es de creer que to-
do lo dicho anteriormente, fuera tan solo una
excusa, y que la temporada siguiente, caerse
ra el establecimiento de estos auxilios tan po-
derosos para la administracion de las aguas
Minero-Medicinas

Medios de la
refaccion

Los medios de calefaccion con que cuenta este anti-
guo y renombrado establecimiento no pueden ser pro-
prios: una caldera situada a dos o tres metros del suelo
y sobre una especie de gigantescas hornillas, es
tan solo el unico medio con que se cuenta para
llevar la temperatura de estas aguas. De esta
caldera parten dos tubos, uno hacia un baño
y otro a otro, los cuales se abren y dan paso a
las aguas a los pequeños recipientes destinados
para los baños calientes y en otro lugar des-
critos, por medio de llaves o grifos.

Como ya comprendiá en su su aceto
critico, no es posible que de estos tres y poco
adecuado medio de satisfacció el agua en
manantia y convección, las propiedades
suro-quinicas que presenta a su salida, así
es que de los enfermos á quienes he elevado las
temperaturas de estas aguas para ver de hallar
con el alivio á sus dolencias, he tenido ocu-
sion de ver y observar algunos de ellos, así
pues de transcurrida la temporada oficial, y
poca ó ninguna ha sido la mejoría, me con-
trada, he observado de los pacientes cuyo ha-
br se fue á la mínima temperatura con que el
agua cuenta.

Tempera Las aguas minero-medicinales de Uta y de Co-
tura y ni las tienen la temperatura de 20.º centígrados
meralosa - o más ó menos. Temperaturas que según
cion = Clase han asegurado no variar ni en ninguna de las
ficaciones. Estas aguas, sin embargo en las distintas por-
cial = caudales del día, por esto y por las sustancias minera-
olor, color, sa les y otras que contienen, están clasificadas
por B. de la especialmente por la ciencia en la categoría

misma = de las aguas Acidulo-Carbónicas su suro
siendo idénticas por su composición química a la
de los Establecimientos de Stange-Alba
ma de Aragón = Caldas de Manresa = Moli
nar de Carranque y Segura de Aragón incluidas
por el Capitán D. Pedro María Rubio en su
tratado completo de las Fuente minerales de
España bajo la misma clasificación antequi
mente enunciadas

El agua en sus propiedades físicas, no su
fre alteración alguna; es clara transparente y
sin color al fluir del manantial y propiedades que
conserva hasta después de pasado algún tiempo
En el manantial y recién sacada del mismo
no se percibe olor ninguno y se suspenden bas
tante burbujas gaseosas.

Su sabor es ligeramente ácido y amargo
equivaliendo en cantidad como ya en otra par
te hemos mencionado a doce picos cúbicos por
minuto siendo suficiente para abastecer una
población de ochocientos mil almas.

Composición qui

Varios han sido los análisis verificados

mica y ana- por distintos profesores y en diferentes épocas y sobre
 lisis de las estas aguas minerales medicinales. Los señores D. Do-
 aguas. mingo García Ferrnandez y D. Pablo Torner practi-
 caron un analisis en 1736 del cual resulto que en ca-
 da 100 libras de aguas se encuentran los prin-
 cipios siguientes.

Aire atmosferico	=	90 pulg. cub.
Gas acido carbonico	—	546 " "
Cloruro Sódico	—	125 granos
Cloruro Magnésico	—	46,775 granos
Cloruro Potásico	—	12,66 "
Sulfato Sódico	—	1450,00 "
Sulfato Magnésico	—	245,52 "
Sulfato potásico	—	125,00 "
Nitrato Magnésico	—	64,00 "
Carbonato magnésico	—	120, " "
Carbonato Ferrico	—	29,25 "
Tierra caliza	—	345,50 "
Arcillas	—	6,44 "
Acido silífico	—	14,00 "

El 1826 fueron analizadas por el Sr

el peso y encuentro que cada libra de agua
a la presión atmosférica de 29 pulgadas de
mercurio y 34 centígrados de temperatura contiene
mg

Acido Carbónico	0,4 pulgadas cúbicas
Subcarbonato cálcico	0,87 granos
Cloruro Sódico	0,25 "
Subcarbonato Magnésico	0,22 "
Cloruro Magnésico	0,10 "
Sulfato Magnésico	0,26
Sulfato Sódico	0,24
Sulfato cálcico	0,42

Estas recetas nacieron de abstracción
de otros análisis que en nuestro uso crítico
nos parecen algo imperfectos, tan solo hemos
marcado el práctico por los Drs. Galt, Galt, Utter
y Goler en Diciembre de 1844 que creemos sea
el más acabado y completo de cuanto hasta
ahora se han practicado.

Opatada de agua de este manantial
con una disolución de jabón se puede
usar opatada aunque no formaba granos.

Resolviendo seis onzas de estas aguas con una
dissolucion de cloruro de oro, se notó que la sac-
charosa se descompone en parte reduciéndose
por este hecho a azúcar que en estas aguas es
de una materia orgánica.

Tomadas estas aguas con la tintura de
sulfuro de azufre, se perciben de color blanco lo que con-
firmar la sospecha de que sean carbonicas.

Resolviendo una dissolucion de Borato so-
bre una parte de las aguas de Solana aparece
al cabo de diez minutos una abundante preci-
pitado blanco, este precipitado nos hace creer
que las aguas son acídulas ó carbonicas.

La dissolucion Potasica de Oxido de Plomo
no produjo al experimentar ningun precipitado ni
que lo que hubiera sucedido si las aguas fueran
de dissolucion ó Acido Sulfurico ó sulfuro
alcalino, y faltando el olor característico pro-
pio de estas sustancias, que habiendo producido
el precipitado negro deducimos que estas
aguas no pertenecen a la clase de las llamadas
Sulfuricas.

Se han colocado en tres vasos, ó recipientes distintos, 100 c.c. de agua de manantial y en cada uno de ellos se ha metido los tres reactivos siguientes: Disolución de Permanganato, disolución de cloruro de sodio y disolución de mercurio de azules, en ninguno de estos tres recipientes se descubrió reacción alguna que demostrase la presencia del hierro por más que en el análisis cualitativo se indicase ó se haya interpretado.

Colocado en un matraz y puesto a hervir 1000 c.c. de agua de manantial y añadiéndole agua destilada a medida que se va evaporando y manteniendo el líquido en el matraz a un nivel constante a la media hora el agua perdió su transparencia y filtrándose al través de un filtro permanentemente lavado con una disolución de ácido clorhídrico se recogió un precipitado y un líquido: el precipitado marcose con la letra A y el líquido con la letra B.

Quiero del precipitado A. Extraer por el ácido clorhídrico diluido y pro-

depo gran efervescencia de voluendo en toda
libra. El liquido fue dividido en tres partes e por
ciones.

Primera parte = Tratada por el Sulfocia
nuro de potasio y formo una ligera coloracion
roja; esto indica la presencia del Hierro.

Segunda parte = Se trato por el Cianuro fer
roso potasio, formo un color verde y deposito
al cabo de algun tiempo un tenue precipitado
aunque esto confirma mas la existencia del
Hierro.

Tercera parte = Colocada esta parte en un tu
bo de ensayo con el Cloruro de Bario, no oc
urrio nada, pero al dia siguiente se percivio
un precipitado lo que prueba que en esta agua
hay Acido sulfurico.

Cuarta parte = A esta porcion se le agrego
Amoniac y a los pocos instantes un ligero pre
cipitado gelatinoso el que no desaparecio aun
que se le adiciono Cloruro Amoniac fue lo que
se presento, sospechando que este precipi
tado, tal vez seria de Amonio. P.H.H.

El líquido, agregando Oxalato Amónico y
se formó un precipitado blanco el que subió
la primera de la casa. El día siguiente se
vió de filtrar agregando fosfato de sosa y
a las mencionadas tierras apareció un precipita-
do cristalino adherido a las paredes del vaso cu-
yo precipitado indicaba que las aguas del manan-
tal de Yotán de Cabray tienen en disolución
de algunas. Estas sales y esta magnesia se encuen-
tran bajo la forma de Bicarbonato.

Quinta parte = Oxalato esta con el Sulfato
Amónico, al cabo de seis días se presentó un
polvillo amarillo pero siempre abundante y
nunca indicaron que en estas aguas hay fósfo-
ro el ácido fosfórico se encuentra en un
cantidad

Quinto del líquido B = Sulfato de
líquido fue dividido en varias partes como
el precipitado

Primera parte = Acidulada con el ácido
hidrico y adicionada de Cloruro de Sodio
al pronto no se enturbó; pero poco a poco fué

dando un precipitado blanco y abundante, lo
que prueba que en este líquido existe ácido
Sulfúrico.

Segunda parte = Se diluía con el ácido nítri-
co y adicionada con nitrato de potas, u puro
de salinas; esto prueba que en estas aguas exis-
ten cloruro, aunque en pequeñas cantidades.

Tercera parte = Se llevó a gran concentra-
ción una parte de este líquido y ensayado por los
papeles de reacción, no se notó ninguno signo
de acalinidad; parte de este líquido concentra-
do efervesce por el ácido Clorhídrico pro-
bando esta reacción que en estas aguas no
hay carbonato, ni de sodio ni de potasio. Es-
te mismo líquido se llevó con el líquido, u lo
hizo en un vidrio de reloj se agregó fúscula
y unas gotas de ácido Sulfúrico e inmediatamente
se decolora como una coloración
rojo pardosa de la sangre arterial proban-
do con esto la existencia en estas aguas del
ácido nítrico.

Cuarta parte = Se adicionó con el Cloruro

no de ammoniaco y Oxalato Amónico y se
formó un abundante precipitado; esto prueba
la existencia de la Cal. Se trató el residuo
de el líquido y adhiriendo uso el Sulfato Gálico
se caracterizó la magnesia por el precipita-
do blanco y crústulo que se formó.

La investigación de la Potasa, Sosa, et
Amónico y Sulfos se dejó para el análisis
cuantitativo

Análisis Cuantitativo - Trabajo
muy minucioso extenso y por de una especie
seca el enumerar la serie de operaciones que
se usaron, practicadas, para producir un análisis;
aunque tan solo enumeraremos el sum-
men de las operaciones practicadas para aver-
iguar la cantidad de agua, la cantidad de
materia fija, el cloruro, la materia orgá-
nica, el de un ácido sulfúrico, el del Cloro, la
Silice, la Cal, la magnesia, el Hierro, la Po-
tasa, la Sosa, la alumina, Densificación de
ácido carbónico libre, el de el ammoniaco, el
de el ácido nítrico, el de el ácido de precipitados

Las fracciones insignificantes, el resultado es el siguiente.

Un litro de agua mineral del establecimiento balneario de Solan de Gabra, contiene

H ₂ O 40 ^o 42	} Origeno 9 ^{os} 88	} Nitrogeno 36 ^o 26

Acido Carbonico libre 0,270 gramos ó sean 127,12 c.c.

Acido Nitrico 0,0129

Magnesia 0,0527

Calc 0,0450

Magnesia 0,0049

Protóxido de Hierro 0,0026

Yodo 0,0046

Cloro 0,0024

Acido sulfúrico 0,0454

Materia orgánica 0,0630

Potasa 0,0009

Sosa 0,0047

Óxido de Amonio 0,0065

Agrupando estos cuerpos según su afinidad química se ve que 1000 c.c. de agua mineral hay

Dividida 1.000,664

Totalidad de materia fija 0,9999336

<p> <i>Alum.</i> 10,143cc } <i>Oxigeno</i> 9,18cc <i>Nitrogeno</i> 21,21cc <i>Acido carbonico libero</i>, 250gramos, <i>decaus</i> 121,14cc </p>	
<i>Cloruro de Sodio</i>	0,0122
<i>Nitrato Ammonico</i>	0,0191
<i>Sulfato potassico</i>	0,0084
<i>Sulfato Sódico</i>	0,0027
<i>Sulfato Calcico</i>	0,0235
<i>Carbonato Calcico</i>	0,1168
<i>Ag Magnésico</i>	0,1106
<i>Ag Ferrico</i>	0,0019
<i>Materia orgánica</i>	0,0670
<i>Alumina</i>	0,0019
<i>Silicio</i>	0,0016
<i>Acido fosforico (indicio)</i>	0,
	<hr/> 0,2612

Gay

Efectos aguas del establecimiento balneario de Foz de
irruedia de Cabras cuyo estudio fueco-quinis acaban
tos de las de hacer, no eguian sobu el individuo sans sin
aguas en que suomeno patologico digno de llamar su
vezida, tra utacion
bato

Emergido, en el baño los individuos
que gozan de buena salud sienten una propension
sensacion de frio por el equilibrio del calorico
y al salir de él una ligera exaltacion a compo
sadas de pequenias horripilaciones, esto que
tan solo se siente, pero para ser no misisto
el cuadro desaparece por completo quedando el
individuo en su estado normal

En el mismo instante de hacer nuso de
estas aguas el individuo sans se siente una
sensacion de frio en la region hipogastrica
y algunas que otra nausea o vomito al comen
to, se presenta en algunos individuos, no much
esto por fortuna lo mas frecuente. Pero el
tos, los fenomenos que se presentan a la
ingestion de estas aguas desaparecen
completamente a las tres o cuatro dias

de su causa; de hay pues que no podemos de-
cir que tenga ninguna influencia patologi-
ca las aguas de este manantial, sobre el
individuo que goza de buena salud. Mas
su cambio los efectos producidos en el indivi-
duo enfermo.

Manera de obrar de las aguas sobre el individuo enfermo: Como la mayor parte de las enfer-
mas que residen de tomar las aguas de este
manantial, su padecimiento prin-
cipalmente es en el aparato que
gubernamos y aparato reproductivo de agua que tan solo cupi-
ere los que mas comunmente ocurren los fenómenos
patológicos que tienen sobre estos órganos
terapéutica.

Si la enfermedad radica sobre la ma-
triz sea la enfermedad su afección es de las clasificadas
con el nombre de Hemorragia, ya sean idiopáticas
ya sintomáticas, esenciales o críticas, leucorrea y
tanto uterinas como astringidas, prolapsus, retro-
flexion, inversiones, histeralgias y en una palabra
para las diversas enfermedades que gravitan sobre
este órgano, la enfermedad en el momento de su in-
tervención es un lugar de sentir los fenómenos que
sufre el individuo sano, pero de una manera

de calor bien manifestada la cual se fija
principalmente sobre la region humida; e
esta sensacion que se acompaña de un
vivamente deseo de expeler la orina bien la per-
dida completa de calor que tanto se mortifica
ba y segun se dicho de las enfermas, el batio que
se toma no puede ser de mayor placer y ventura
nunca quisieran abandonar el agua donde
tan instantaneamente encuentran el alivio.

Al quando se curar batio y losna de quatro
hemorragias o fluxos que aquejan, desaparecen
por completo, viniendo a substituir una calma
y un bien estar sorprendentes a un estado pa-
tologico tan alarmante.

Como la mayor parte de las causas de
la esterilidad son las enfermedades anteriormente
enumeradas de aqui que encontrando la curacion
de estas, quita de las causas el efecto desaparece
y la mujer deja de ser estéril viniendo un tiempo
bastante a dar algunas crias a domicilio. Por
esta razon, la fama de estas aguas y la cura-
cion de la esterilidad por medio de ellas se puede ver

la antigüedad: de todo tiempo. Enfermas de las
diferentes provincias de España, para alivio
de y acudían pidiendo a ser curadas en un plan
hidroterápico, que les ha de producir tan saludables
debido y apetecidas resultados.

Mas no se crea V. M. que la fama de es-
tas aguas sea de ahora, á mediados del Siglo
XV, XVI, XVII ya acudían pidiendo alivio á sus
dolores de enfermas á encontrar el alivio á sus
debencias, y mas tarde el nombre de que go-
nabamos menciones que fueran, como una de
las joyas de la Corona: á principio de este
siglo y en 1716 atravesó la fama de es-
manantiales y minerales de la alta cam-
pafia U. U. M. de S. D. Fernando VII y
en agosto de 1808 D. Maria Estuardo
de Sajonia, quise con probar por si los
efectos salutíferos de estas aguas y en su
virtud dió el orden de arreglar el camino
que hasta el establecimiento existia y en
el mes de octubre del mismo año, los señores ha-
bitantes de aquellos pueblos inmediatos pe-

deben salvar a mis amados Reyes a mi
paso para aquel establecimiento.

Si sorprendentes y maravillosas son
los efectos salutíferos de esta agua sobre
las enfermedades de la matriz, mucho mayor
se son sobre las enfermedades de la vejiga
las Vesititiz, catarral, ha Vesititiz empalagosa
serica, las pericititiz, la hematuria Vesica-
ly las neurias de la Vejiga y los cálculos de
este mismo órgano, muestran una curacio-
n tan rápida y sorprendente como de las enfer-
medades anteriormente mencionadas.

A la señal de espeler la orina que se
presenta en todos los enfermos casi en el mis-
mo momento de su immersion acompañada
un dolor en todo el conducto uretral, y cosa
sorprendente, al segundo ó tercer bano el mis-
mo enfermo se padee su continencia por orina,
sea, retiene esta a voluntad, se hematuria
sea el flujo sanguinolento y los cálculos, y
cálculos principian a recogerse en una gran
cantidad, que se saca por el conducto uretral.

fontes frecuentes que algunos calculeos sean
arrastados por las orinas.

Tambien se cuentan por la media-
cion de las aguas minerales su
establecimiento de Polan de Sabras, el cual
es la curacion de la mayor parte de las pes-
midades del estomago y aparato gastrico in-
flamadas; tales son las gastralgias, cronicas,
simples y organicas, las dispepsias, enteral-
gias, colicas nerviosas, enteritis gastrici-
tis, enterocolitis, milturias de nutricion y
las Diarreas serosas y biliosas.

Recomendamos tambien esta el uso
de estas aguas en los Espasmos del sistema
nervioso, en los histerismos analopicos que to-
man la forma que se cuentan, en las Neuralgias,
en las paralisias que dependen de accidentes ner-
viosos o histeriformes, en los astros sumari-
simos cronicos en los heritemos, erisipelas,
letemas, cuya causa residen en el aparato di-
gestivo o en disordenes metabolicos y por ultimo
en todas las diversas enfermedades de carne

Por Respiratorio

Complicacio

Al labo de estas indicaciones, se hallan

nes o altera

las contradicciones y en las circunstancias de

ciones orga

ntomas de un finisimo.

nias que las

No conviene de ninguna manera el

contra-indican

que hagan uso de estas aguas mineralizadas

en los sujetos de temperamento de sanguie

mo, los que tienen predisposicion a la leucorrea

ginnica, ya sean del corazon y de los pulmones

mez; y a los que padecen de ascitis o hidropesia

intomatica de leucorrea vaginal, pues se ha

ver uso de estas aguas los que tienen afeccio

nes padeciendo el plan hidrotapico, sea en

quido de un fin bastante dilatado

Efectos que cau

En el estado higrometrico de aire ni la un

sa la varia

por o menor de un dia del mismo ni las varia

ciones atmo

sfericas ejercen ninguna influ

encia sobre

la temperatura y humedad

de las aguas y

la accion de estas aguas cuanto de su aplic

constitucion

en hidrotapico. Diferentes autores

atmosfericas

han sido los cambios atmosfericos que se

durante la

estacion de verano y de invierno

una parada; en los meses de Agosto y Setem-
 bre se han sentido fuertes vientos, algu-
 nos truenos, y grandes aguaceros, pero ni
 aquellos ni estos, ni el descenso de temperatu-
 ra verificado en estos dias, y por mas que se
 verificaron observaciones termometricas minu-
 ciosas y continuas y algunas que otro, aunque
 incompleto analisis, los resultados han sido
 negativos: en la temperatura de las aguas no
 se notaba variacion alguna y los mismos prin-
 cipios mineralizadores eran indicados por los
 reactivos.

Forma en
 que se adminis-
 tran las aguas
 temperatura a
 que se propi-
 nan y si con-
 tienen algunas
 sustancias extra-
 ñas a su compo-
 sicion quimica

Las aguas del manantial de San Esteban
 de Tolosa de Cabra, una
 especie son apropiadas y administradas en
 forma de baño y otras en bebidas. en los
 primeros, siempre se ordenan generales y
 otras a su temperatura natural, o a un
 tanto mas, hasta los 24, 29, 31, 33, 35 y 37 gra-
 dos centigrados, segun la afeccion, tempera-
 mento e idiosincrasia del individuo enfermo.
 Pero tanto en el primer caso como en el 2º

quinto, nunca a las aguas se les adicione
ninguna de las sustancias tanto del reino
mineral como del vegetal, y que son cono-
cidas con el nombre de medicamentosas.

Las aguas que se emplean para, su adición
alguno y los efectos salutíferos que se
observan solo son devidos a la virtud
curativa que encierran en sí, sin la forma
de medicinas, case no podemos determinar con
exactitud la cantidad de aguas que cada enfermo
tomará diariamente, por que al caer esto sobre
las ligaduras como anteriormente dijimos, la
persona encargada de la asistencia de los pa-
cientes, más para el condimento de las sustan-
cias alimenticias que consumen de esta agua
y no de otras que a los pocos pasos de la ma-
judicia se encuentran.

Nada podemos decir de los efectos de los
efectos de estas aguas aplicadas en forma de
duchas, pedicuros, baños, inhalaciones, etc.
Por que como anteriormente mencionamos
el establecimiento case de estos medicos.

hapios, tan necesarios

Numero dia
rio de baños =
duchas. Bc

El numero de baños que el enfermo toma por
regla general, es el de unavez en la primera
temperada o temporada, y unavez en la segunda
mas hay que advertir que raro es el bañista
que puede sufrir las incomodidades, y indispo-
siciones de las temporadas; por regla general
pasan los mis incomodidades, molestias y
disgusto, de un camino tan infernal y
los riuos de Suro y Salto, no voluendo ni
a fin, de agosto ni a principio, de se-
tiembre que si cuando se corresponden, y si
no han de volver a otro, cuando aya
Cauvora punto donde el bañista tiene q
dejar el coche de Guadalupe. Cuenco,
existen cinco reguas que son mortales, y si
no han de volver a este establecimiento
los que en sus aguas encuentran un alivio
rapido a sus dolencias, si existen cinco se-
guas que han de ser andares en caballerias
supuestas a las incurias del tiempo y a los
rayos del sol abrasados de aquellos puenz. B. y

Se da este mínimo la cantidad de los comestibles y alimentos, como es posible que se puedan haber en este establecimiento en reportar sus gastos los que por una vez hayan pagado sus honorales.

Valor de los baños é un porte total El precio de cada baño á la temperatura ordinaria es el de una peca, y elevándose á una peca cincuenta centimos: así es, que el coste total de estos, ó mejor dicho el gasto de cada bañista por término medio en el tiempo de baños, cuarto y alimentación es el de uno á dos r. por cada tanda de nueve baños ó mejor dicho por cada nueve días

Socorros y auxilios que se dan á los pobres, de diferentes clases y profesiones de los enfermos Cuanto podríamos decir como ha referido ya en el primer tomo sobre este asunto. Poco se dan á los pobres que acuden á tomar estas aguas pero pocos ó ninguno son los socorros que se le prestan, bien es verdad que los baños se le dan sin coste alguno, que la succión facultativa se presta sin convenir y cuando no viene alguno, pero se llaman con esto todas sus necesidades. Parmentales

Es en virtud de lo acordado en que a tenor por el
propietario la habitacion se seguira darse
si quisiere, alli no existen condiciones higienic
micas ningunas, alli no existe un debil hu
pobre hecho en donde se reconocen efectos de
de las fatigas del dia, alli no tienen en la
sua frecuencia suanta con que se corrigiese
y por ultimo ni aun se pedano de pan
que llevar a sus labios. En los tres o cuatro
que en esta temporada se han presentado y
al ver en la miseria en que yacian tuos
que dirigimos a los banistas que por aque
llos dias se estaban en el establecimiento pa
ra que con su medicacion y ayuda los dias
que estuvieran estos enfermos y a aquel punto
no los pasaran tan crudos y amargos y que
al menos no les faltase el necesario alimento.

En el estado comprensivo que en cum
plimiento de lo dispuesto por la Junta Direc
tiva de Sanidad que acompaño a esta memoria
se encuentran la clase, profesion y enferme
dad que cada banista aquejaba.

Pero nos vitas *Veritas* *Gr.* para terminar
este mal continuado trabajo: algunas veces,
mas son las que han de causar la ya poro-
na fatigada atencion de V. S. ¿ Que pose-
mos decir que no acuda a su cuidado el
Estado? Si el establecimiento balneario de Totan
de Gabras tuviera un medico, de comunica-
cion, si existiera una carretera que lo unie-
ra con la general de Guadalupe para a Cu-
cutu y que por ella corriera un coche, la con-
ciencia de banistas y de moribundos
de nada sirven la unica bien ponderada vir-
tud de sus aguas, si las molestias y mudanzas
del viaje son tan nocivas. Sin embargo pro-
fesor y mas acreditado recomiendan su uso
ante las incomodidades y casi imposibles
medios de comunicacion, las guerras de
Mayang, los atentados de acucy y solamente
en los casos mas terribles y alarmantes
si cuando los pacientes se acuden a po-
nerse en camino. De que sirve que el
propietario se gaste algunos miles de

Malos de hacer un camino que si no fuesen
solidez al menos permitieran transitar de los car-
riajes como ya lo hizo en la temporada
de 1844 a 45 y hoy destruido por com-
pleto, si los vecinos de los pueblos y mu-
nicipios lo deterioran y destruyen con male-
vola y perversa intencion. ¿De que sirve
que la Real Diputacion provincial de
Cuenca, presumptamente segun noticias
fidedignas, una cantidad mas ó menos
grande con este objeto, si los fondos presu-
putados nunca se encuentran en sus arcas
y los resultados apercibidos aun no se han
visto?

¡Oh si como, cuantas, cuantas gracias se
dan a todos los Dolores, padecidos que
ocurren al tomar las aguas de este salinife-
ro manantial si en la proxima tempora-
da y en virtud de su irradiacion con las
inconveniencias que ocasiona el viaje! ---

He terminado el tomo II con lo conveni-
ente

dado a mi cecero magnanimo y de bien
fueras; este trabajo muelle y mal con
modo compuesto no ha de ser delogado en
N.C.; se fatha tanto para merecer su aproba
cion; son tan sencillos y sencillos sus oracio
nes. Pero yo le suplico no sea en ellas
mas que el buen Dios que siempre me ha
amado en el cumplimiento de mi deber
y que perdona en gracia a todo mundo,
las muchas faltas de que se convierten
en su presente deber.

Pinar del Rio Diciembre de 1911

Excmo Sr



W. Eugenio Montt
[Signature]

Handwritten text, possibly a list or notes, located on the left side of the page.

A large rectangular area containing faint, illegible handwritten text, possibly a ledger or a list of items.



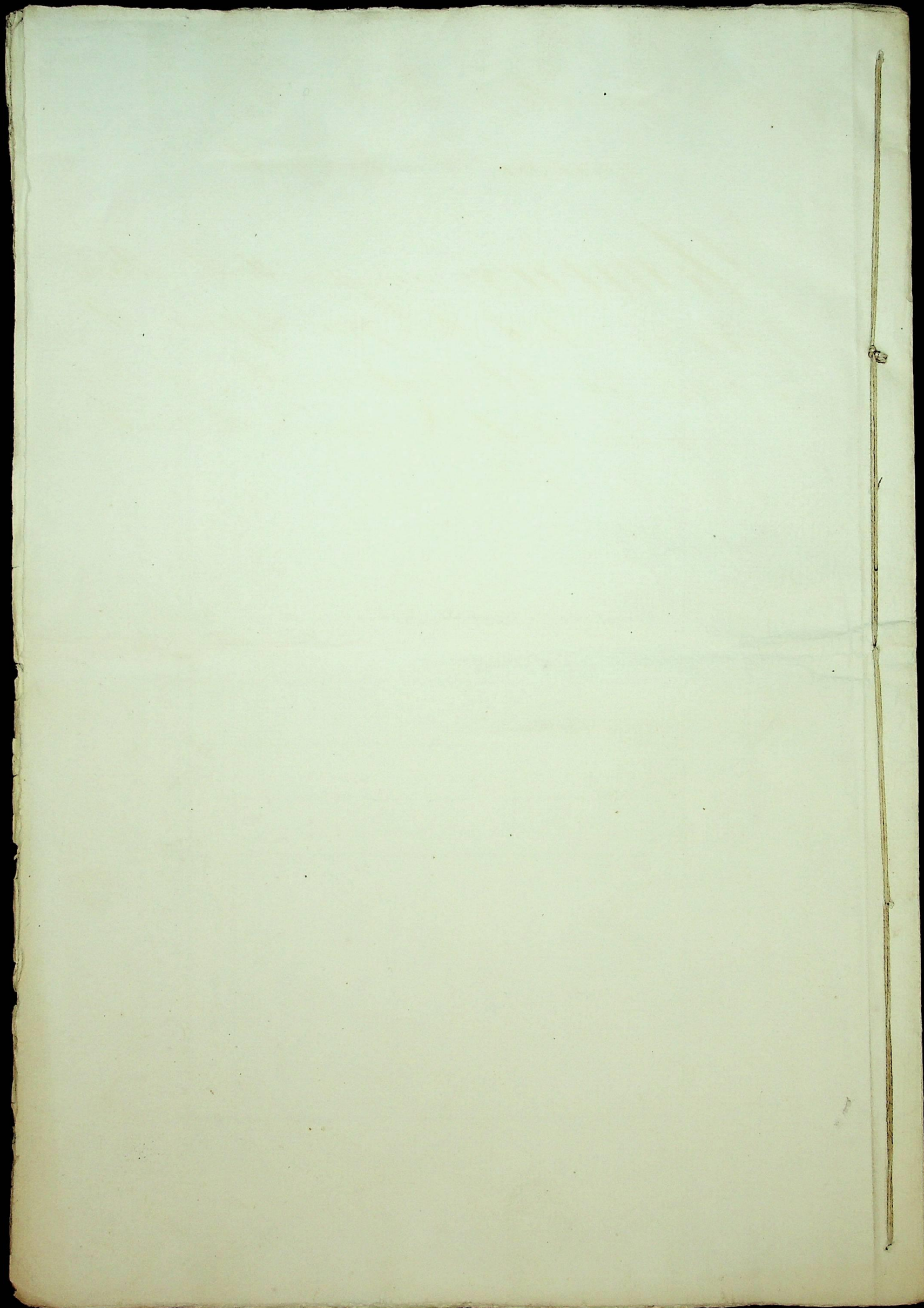

~~79. C. 110. I.~~



24

Ad junta tengo el ho
nor de pasar a su may
de V. S. la memoria
de los papeles de Solana
de Chabraz pertenecien
te a esta Universidad pro
venga para el dpto de
Cumplimiento de lo que
dice el Reglamento
Regente de aguas mi
nero medicinal y por
hoy ando al propio
tiempo mi ascendencia
por lo que en el pueblo
Pinarjo Proc^o de
Cuenca

D. M.

quod a P. M.
P. M. P. M.
19 sept Decem
1879
N. M. P. M.
C. M. P. M.

C. M. P. M.
C. M. P. M.

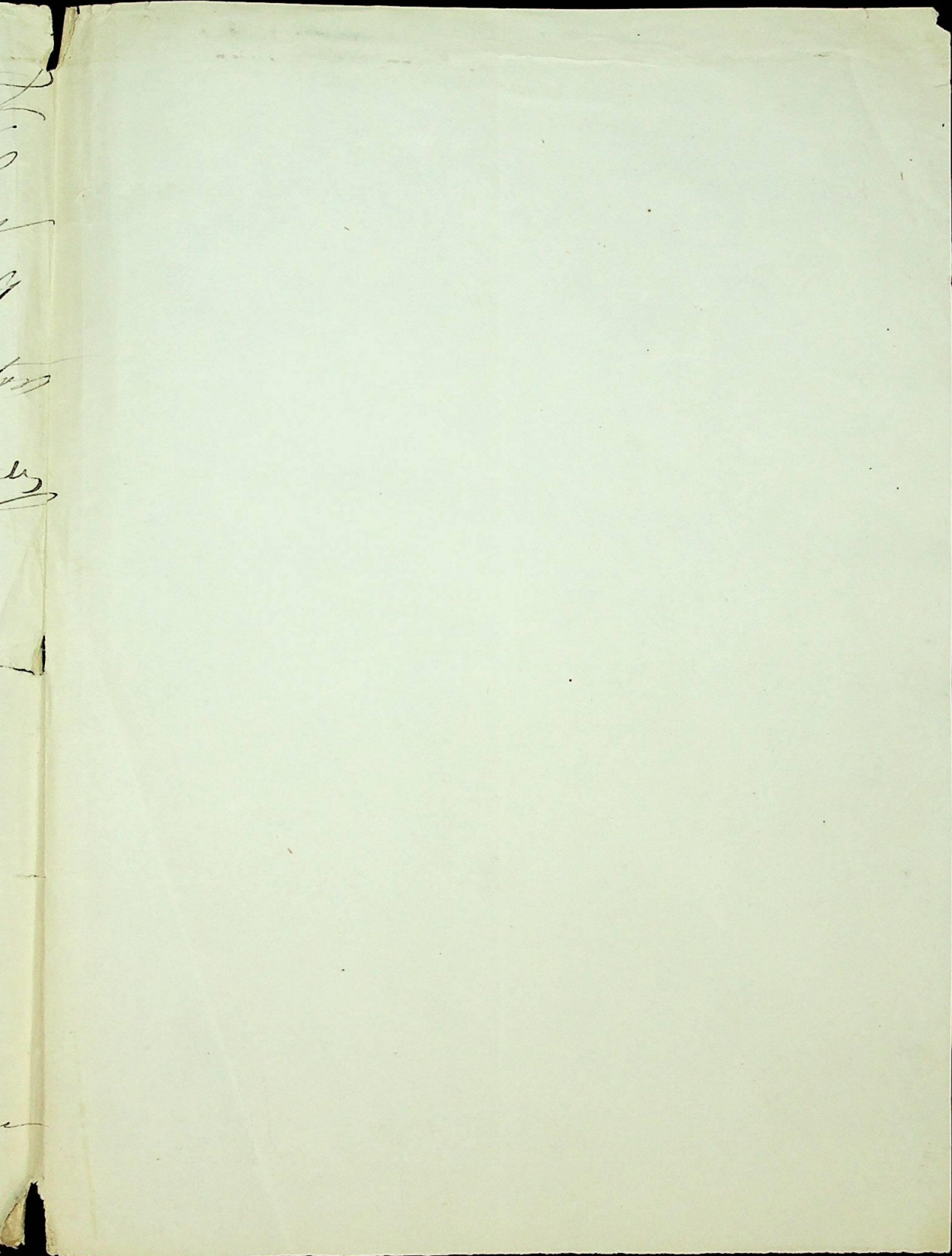

[Faint, illegible handwriting from the adjacent page, visible on the left edge.]

