



83-2-11 N 2

W. 18
2738

Memoria anual Reglamentaria de los Baños
minero-medicinales de Villatoya, Provincia de Albacete,
escrita por D Ramon Torner y Martin, Medico-Director
de los mismos, y relativa á la Temporada Oficial
de 1885.



PROVINCIA DE ALBACETE

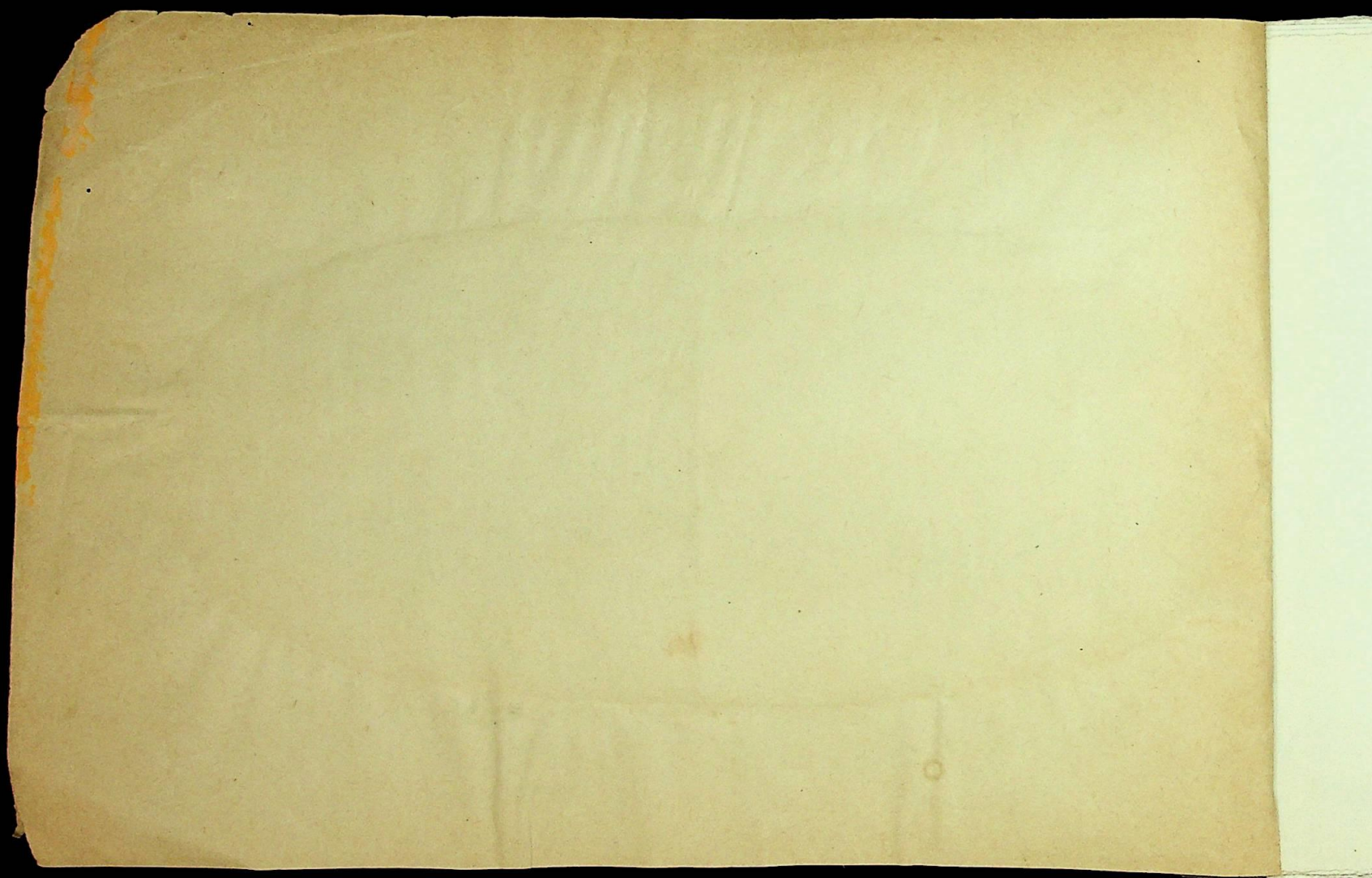



BIBLIOTECA U.C.M.



5308035816

X-53-239075-9

U

los

Dir

mor

dan

por

se

Vel

Exmo Sr.

El Reglamento vigente de baños y aguas minerales, ordena, que los Directores facultativos de los balnearios eleven á la Exma Direccion gral de Beneficencia y Sanidad del Reino, una memoria que comprenda todo lo relativo al balneario que dirigen, dando además detalles clinicos de lo ocurrido durante la temporada oficial: cumpliendo con lo preceptuado, diré cuanto se relaciona con las benéficas aguas minero-medicinales de Villatoya, cuya Direccion facultativa tengo la honra de desem-

peñas.

Los baños de Villatoya se hallan situados al confín de la Provincia de Albacete, rayando con el Reino de Valencia, al N. O. de la primera y S. O. de la segunda, a un kilómetro del Pueblo de Villatoya. La vista del profundo valle en que ^{se} halla construido el edificio del Establecimiento, desde la altura o' ceja que le domina, produce una sorpresa agradabilísima; montes y colinas eslabonadas formando escalinatas varias, que se pierden en las margenes del Rio Cabriel, si bien aparecen del otro lado internandose en el Reino de Valencia, termino municipal de Requena, presentan

un conjunto de montañas con profundísimos barrancos, cerros
y vertientes caprichosas, todo cubierto de seculares pinos y plan-
tas bajas; tal es la perspectiva que ofrece, embelleciéndolo las
frondosas huertas que rodean al pueblo de Villatorja.

El terreno puede decirse si de segunda formación; tiene grandes
canteras de piedra berroqueña y granito, innumeradas de piedra
citas fluviales de mas ó menos tamaño, de caprichosas formas,
píritas de cuarzo, notándose porciones y cortes de tierra divi-
didas en capas que alternan con la arcilla, productos calca-
reos, yesos cubiertos de tierra, abundando en roca caliza.

se observan tambien ocres de hierro, piritas de azufre y otras
varias producciones minerales y vegetales.

El edificio de los baños es de moderna construccion, cuadrilan-
go en su forma, bastante capaz, mide 34,25 m^t de longitud
por 22, m^t de latitud; tiene dos pisos, el bajo y el principal;
el bajo consiste en un anchuroso patio central rodeado
de columnas de piedra que sostienen la galeria alta;
en la baja hay bastante habitaciones, alli está el
gran comedor de la Honda y salon de recreo, con un mag-
nifico piano, la Administracion y almacenes; en el piso
principal

Hay tambien bastantes habitaciones, capaces, bien conve-
nidas, y alli se encuentra la habitacion y despacho del
Medico-Director: el patio está convertido en un jardin con
una farola en el centro sobre una columna de madera
labrada. Frente a la fachada principal, o sea la N. Hay
una magnifica alameda con arboles de piedra y en una
planicie mas baja otro bosque puede decirse de elevados
olmos, cuya planicie tambien con sus arboles sirve de paseo
y recreo a los banistas: frente a la fachada S. Hay una
gran plaza en cuyo centro se eleva un kiosco bastante
grande con arboles de piedra alrededor, este kiosco tiene

su cúpula cubierta de ramaje, y persianas en los huecos de las columnas, allí se improvisan tertulias y juegos honestos resguardados de la influencia del sol y del relente de la noche, respectivamente.

Por una calefacción interior se comunica este edificio con el departamento de los baños: consiste este en un patio de regulares dimensiones, donde están los cuartos de las pilas, siendo estas de jaspe, con sus correspondientes grifos, una percha, una silla y una plancha de corcho para los pies; en el centro S. de este patio se hallan las dos grandes piscinas

que miden 8 metros de longitud por 8 de latitud ~~de~~ y
con agua a la profundidad de 1,30^m, esta se renueva
constantemente y pueden bañarse en un tiempo 25 u
30 personas, hay espacio suficiente para descansar,
con un pavimento de arulejos, perchas y asientos: un
güisado a la derecha del patio mencionado y por una
galería recientemente construida se encuentran los
departamentos ~~de~~ un cuarto para estufa; el depa-
tamento de calefacción con un caldera y máquina
de vapor; el gabinete hidro-terápico completo; con
duchas de toda forma, asientos de inhalación, plato

verisaciones & C., todo a la altura de los adelantos mo-
dernos: después otro cuarte destinado a ginnasio, y ulti-
mamente el departamento destinado a los pobres de
solemnidad, con una buena piscina en el centro
y aparatos hidro-terapicos completos, esta piscina mide
de 4,08 ^{mts} de longitud, por 2, de latitud y 0,80, de pro-
fundidad. El servicio de baneros de ambos sexos se su-
merende y cuante se relaciona tanto con los baños
como el hospedaje es modico y al alcance de toda
las fortunas. A unos 38 metros del edificio y frente
a la fachada principal se encuentra una preciosa

Ermita, bajo la advocacion de la Inmaculada Concepcion, don
se celebra el santo sacrificio de la Misa en los dias de
precepto

De las observaciones meteorológicas se deduce lo siguiente: Los
vientos dominantes son los 4 cardinales: El E, generalmente
fresco y fuerte reina casi constantemente desde las 10 de la
mañana hasta la puesta del sol, a veces con grande in-
tensidad y suele deshacer las tormentas instantaneamente.
El S. caliente y seco, no es muy frecuente y por lo ge-
neral bajo su influencia se forman las tormentas.
El N. es fresco, disipa aquellas y limpia la atmosfera y

reina por lo comun de noche.

El O, apenas se conoce por efecto de la elevacion de las montañas por dicha parte.

La temperatura maxima a la sombra durante la temporada, y particularmente en la 2.^a quincena de Julio y primera de Agosto es de 39° ^{cent} la media 25° y la minima 14° a 20° pero siempre las madrugadas y noches son frescas. En la ultima temporada solo hubo 3 tempestades, una fuerte a las 9 de la noche del 17 de Julio y las otras flojas y de poca duracion.

Descripcion de las Fuentes

Encierran las fuentes que llaman mas particularmente la atencion, cuatro fuera del Establecimiento y otra dentro. Una esta situada al confin de la Alameda, a unos 20 metros consiste en una balsa de forma irregular, brata en un fondo de con muchos nevados, desprendiendo burbujas, algunas voluminosas; es clara y cristalina, sin olor ni sabor y sirve para beber los caballeros. Otra proxima a las gradas del Establecimiento, llamada pora redonda, fabricada de cal y canto, de las mismas condiciones de la anterior, sirve para beber los banistas y demas

usos domesticos: Otra debajo de una tepic que forma el sosten de un prado elevado, brotando de ella una cantidad de agua considerable, que se recoge en una balsa grande y sirve para el lavadero; otra a dos Kilenetros del Establecimiento y al final de un gran barranco, llamada de las Lombrices; brota de una peña incrustada en un terreno arcilloso, se deposita, al agua que sale, (en muy pequeña cantidad) en una pequeña poza, es clara y trasparente, blanda, de un sabor desagradable, y se la atribuye una virtud especial para destruir los *Ascarides lumbricoides*; de un analisis quimico como

asi el de las demas me ocupare despues; hay que adver-
tir que esta fuente esta totalmente abandonada, he in-
dicado al dueño la conveniencia de por lo menos cubrirla
por medio de una arqueta de piedra para evitar la
suciedad y poder recoger mejor el agua, me ha pro-
metido lo haré asi para el año proximo: y finalmente
otra en el interior del Establecimiento llamada
fuente de los Baños. Sus aguas son sumamente
cristalinas y diafanas y en tal grado que los mas
pequeños objetos se divisan en su fondo a la pro-
fundidad de 1,20 ^{cent^{os}}: son venturosas al tacto, suaves y

Mandas; en su superficie forma una pedicula anacasa-
da, brotando en un fondo multitud de burbujas que se
estinguén al contacto del aire: es manantial perenne y
constante, su temperatura es de 29° a 30° en todas las ho-
ras y en todas las estaciones, desprendiendo tal cantidad
de gases que basta penetrar en el pequeño vestibulo
del deposito para promover una transpiracion abun-
dante. No es posible aforar con exactitud estas aguas,
pero bastaria para formarse una idea de la abun-
dancia, que vistiendo, balsas, jilas y aparatos
constantemente aun hay un sobrante para el re-

yo de las fuentes de la comarca, se puede asegurar
es uno de los manantiales minero-medicinales mas abun-
dantes de España. El manantial que voy describiendo está
encerrado en una cañeta de forma abovedada, perfec-
tamente construida, y de allí parten las tuberías y
norte, pucenas, pilas y depositos altos para servir.

Análisis químico de las aguas.

No existía un verdadero análisis de estas aguas, y en virtud
de ello se decidió hacer uno exacto por un químico de recono-
cida ciencia y en 29 de Febrero de 1884 el eminente químico,
D. Laureano Calderon y Arana, expidió el siguiente certificado

como resultado de las operaciones que practico con dichas
aguas en su laboratorio, en Madrid, calle de Carretas n.º
14. analisis que ha comprobado el que suscribe y es
como sigue =

Fuente de los Baños

Un Litro de agua, contenga

	<u>En volumen</u>
Acido carbonico - - - - -	33,00 22.
Oxigeno - - - - -	0, 67.
Nitrogeno - - - - -	4, 83.
	<u>En peso</u>
Cloruro Sodico - - - gramos - - -	0,9436.
Cloruro Potasico - - - " - - -	0,1673.

Sulfato Magnésico ----- " ----- 0,6189.

Sulfato cálcico ----- " ----- 0,0598.

Cloruro cálcico ----- " ----- 0,2861.

Bicarbonato cálcico ----- " ----- 0,3843.

Bicarbonato Ferrroso ----- " ----- 0,0639.

Silice ----- " ----- 0,0142

Suma de Sales en un Litro ----- 2,4748.

Son pues estas aguas, por su temperatura ----- Termales

Por la cantidad de Sales ----- Salinas

Y por la sal dominante ----- Clorurado Sódicas.

Abarca en accion terapeutica un extenso cuadro morfolo-
gico, y estan muy indicada principalmente en las afeccio-
nes sig^{tes}: Reumatismos de todas formas, Neurosis, Histeris-
mos, Amenorreas, Dismenorreas, Gastralgias, Oftalmias reumaticas,
Epilepsias, vicios humorales, y cuantas enfermedades reconocen
por causa el empobrecimiento de la sangre: se usan en ba-
ño oral y parcial, en dulsea, en bebida, en Inhalaciones y
pulverizaciones, ya a la temperatura ordinaria del manan-
teal, ya elevandola mas o menos segun los casos: se obser-
va tambien un visible resultado en la Paralisis, Hemi-

plégias y Paraplégiar y en el Corea o mal de San Vito, y
por último en la convalecencia de las heridas causadas
por armas de fuego.

Análisis de la Fuente llamada
de las Lombrices

Un litro de agua contiene,

	<u>Gramos</u>
Cloruro Sódico - - - - -	0, 24.
Cloruro Potásico - - - - -	0, 02.
Sulfato Magnésico - - - - -	0, 92
Sulfato Cálcico - - - - -	0, 29

Carbonato ferroso	0,02.
Carbonato cálcico	0,46.
<u>Silice</u>	<u>0,03.</u>
<u>Suma de sales en un litro</u>	<u>2,58.</u>

No es grande como se ve la mineralización de estas aguas, sin embargo es tal la fe' conque la usan y la fama específica de que gozan para destruir los Ascari-
des Lumbrioides, que de grandes distancias vienen a bus-
carlos; ante la practica, ante los hechos hay que, como
mele decirse, bajar la cubera; era virtud específica

contribuye a ella la cantidad de Sulfato magnésico y
Calcico, que obrando como laxante produce defecaciones
y arrostra en su salida los antrososarios; químicamente no
se le puede dar importancia, pero dado el crédito que
tienen, no es posible convencer al público de que hay me-
dicaciones mas eficaces que dicha agua, por eso sigo aconse-
jando su uso; mal no pueden causar, si resulta un
bien continúe su uso como viene haciéndose desde tiempo inme-
morial.

Pocas son las observaciones Clínicas de la temporada al

tima; el terrible arrote Colérico invadió esta Provincia y las
limítrofes, fijándose además por Mec y medio en el inmediato
Pueblo de Villatoya y Aldea de Cilanco, así es que ha sido tan
espiguo, tan insignificante el n.º de bñetas, como se ve por
los cuadros que acompaño que no pueden constituir verdadero
juicio exacto terapéutico, los pocos bñetas que han concu-
rido eran de afecciones leves, y hacían su estancia tan
corta que apenas se podía percibir resultado, tenían
a las molestias que causaban los acordonamientos de los
pueblos, porque tenían que pasar las noches a la en-

temperie, por no permitirles la entrada en pueblo alguno.
no. Desde muy antiguo gozan las aguas de Villatoro de
gran prestigio, y hoy con las reformas llevadas a cabo
en la localidad, mejorada la instalacion, no duda que en
epoca normal la concurrencia sea mucha.

Habiendo fallecido el Excmo Sr Marqués de Jura-Real,
propietario de estos baños, han pasado a ser de unos so-
brinos suyos, menores de edad, desempeñando el cargo
de Tutor y Administrador de estos bienes el Excmo Sr.
D. Celestino Barrieta, Senador del Reino, cuyo tenor se
propone, animado de los mejores deseos y un obsequio a la hu-
manidad,

continuar las reformas y gestionar la terminacion de la
suspendida carretera de Albacete á Casa-Tabaera, sacando un
ramal directo á los baños; mejorada las vias de comunica-
cion la concurrencia aumentaria mucho y volverian á tomar
los baños la importancia, que debido á varias causas, ha-
bian perdido.

Baños de Villatoya 30 de Setiembre de 1885

El Medico-Director.

Ramon Torres y
Martin



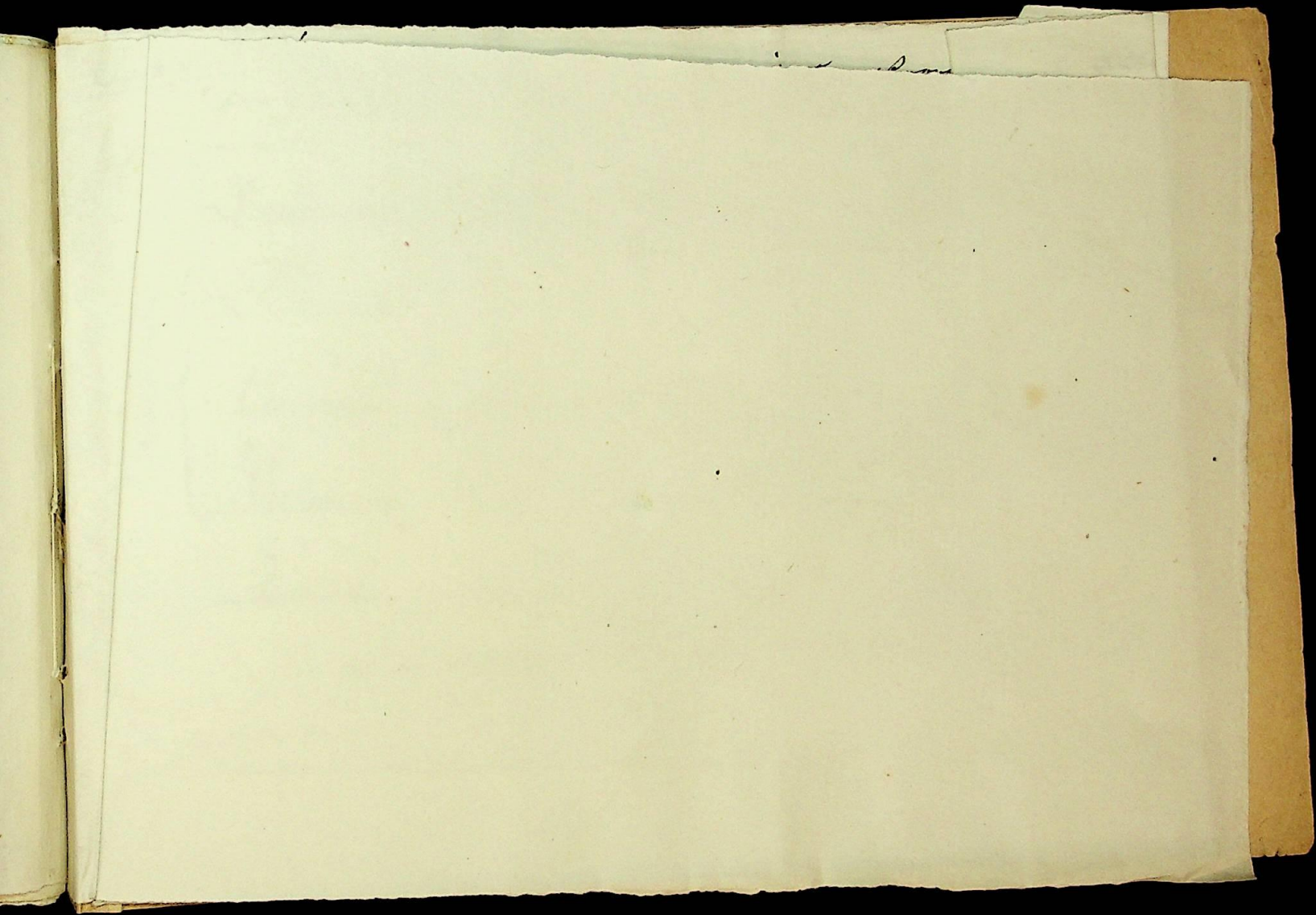

continuar

suspendid

ramal e

cion la

los ban

bian y

Ban

dro n.º 1.º / Baños minero-medicinales de Villatoya, Provi-
dro estadístico de la concurrencia de enfermos durante
de 1885

Procedencias.	Individuos de la clase excusada	rd de tropa	rd de la clase pro- pria	total	Obs	
Provincias.	Albacete	8	"	2	10	Con motivo de la toda España, y verano en esta concurrencia ha ro exiguo se ha cimiento no ocu- ra, si bien estu- diato de una m
	Cuenca	11.	"	"	11	
	Valencia	2.	"	"	2	
	Total.	21.	"	2	23.	

Baños de Villatoya 30 de Setbre de 1885

1.º B.º
El Alcalde del
Pueblo

El Administrador.

Mano Trueta



dro n.º 1.º / Baños minero-medicinales de Villatoya, Provincia de Albacete, con
 dos estadísticos de la concurrencia de enfermos durante la temporada oficial
 de 1885

Procedencias.	Individuos de la clase acomodada	Id de tropa	Id de la clase pro- pina	Total	Observaciones
Albacete	8	"	2	10	Con motivo de la calamidad que ha afligido a toda España, y habiendo persistido todo el verano en esta Provincia y las limítrofes, la concurrencia habitual falta, y solo ese número exiguo se ha presentado. En el Establecimiento no ocurrió un solo caso de Cólera, si bien estuvo invadido el pueblo inmediato de una manera alarmante.
Cuenca	11	"	"	11	
Valencia	2	"	"	2	
Total.	21	"	2	23	

Provincias.

Baños de Villatoya 30 de Setbre de 1885

v.º B.º

El Alcalde del
Pueblo

El Administrador.

El Medico-Director
en propiedad

Manso Teruel

Ramon Torner



Domingo Jardo

Ramon Torner

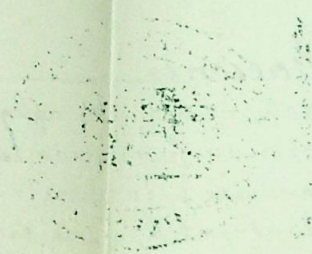

contena
suspensa
ramal
cion
lor bo
bian
Ba

Cuadro nosológico, según reglamento, de la territorial de 1888, de los Baños de Villatoya

Afecciones.	Curado.	Mirados.	Sin alivio.	Total.
Reumatismo de todas formas.	1.	13.	"	14.
Vicios humorales	"	2.	1	3
Neuritis	1	5	"	6
Total	2	20	1	23.

Baños de Villatoya 30 de Setiembre

Dr. J. M. ...

Dr. ...

Cuadro nosológico, según reglamento, de la temporada oficial de 1888, de los Baños de Villatoya.

Afecciones.	Curados	Aliviados	Analisis	Total.	Observaciones.
Reumatismos de todas formas.	1.	13.	"	14.	Pocas son las observaciones q' han podido hacerse, es pequeño número de baños dio el resultado que conligna en este cuadro. Son estas a-guas un poderoso agente terapeu-tico; en años anteriores se ha vi-to, en este no puede formarse ju-cio, y al entender esta observación lo hago solamente por cumplir con lo preceptuado.
Vicio humoral	"	2.	1	3	
Neurosis	1	5	"	6	
Total	2	20	1.	23.	

Baños de Villatoya 30. de Setiembre de 1888.

El Médico-Director
en propiedad

Ramon Torne



PROVINCIA DE ALBACETE



[Handwritten signature]





85 = nº 7 = A = 1/2 = 8 = 1/2

2738(18)



PROVINCIA DE ALBARETE



Cumpliendo en lo prevenido por lo en el superior conocimiento de V.E. que hoy día de la fecha queda abierta la Temporada Oficial en este Establecimiento balneario de mi cargo, y que habiendo reconocido los manantiales y dependencias todo a halla en perfecto estado de concurrencia y puede aplicarse este remedio número -

medicinal como
en años anteriores,

Deo. que a V. E.
m. d.

Baños de Villa
Leyva 18 de Junio
de 1885

Excmo Sr.
El Médico-Director
Ramón Torrión

Excmo Sr. Director Genl de
Beneficencia y Sanidad

eter

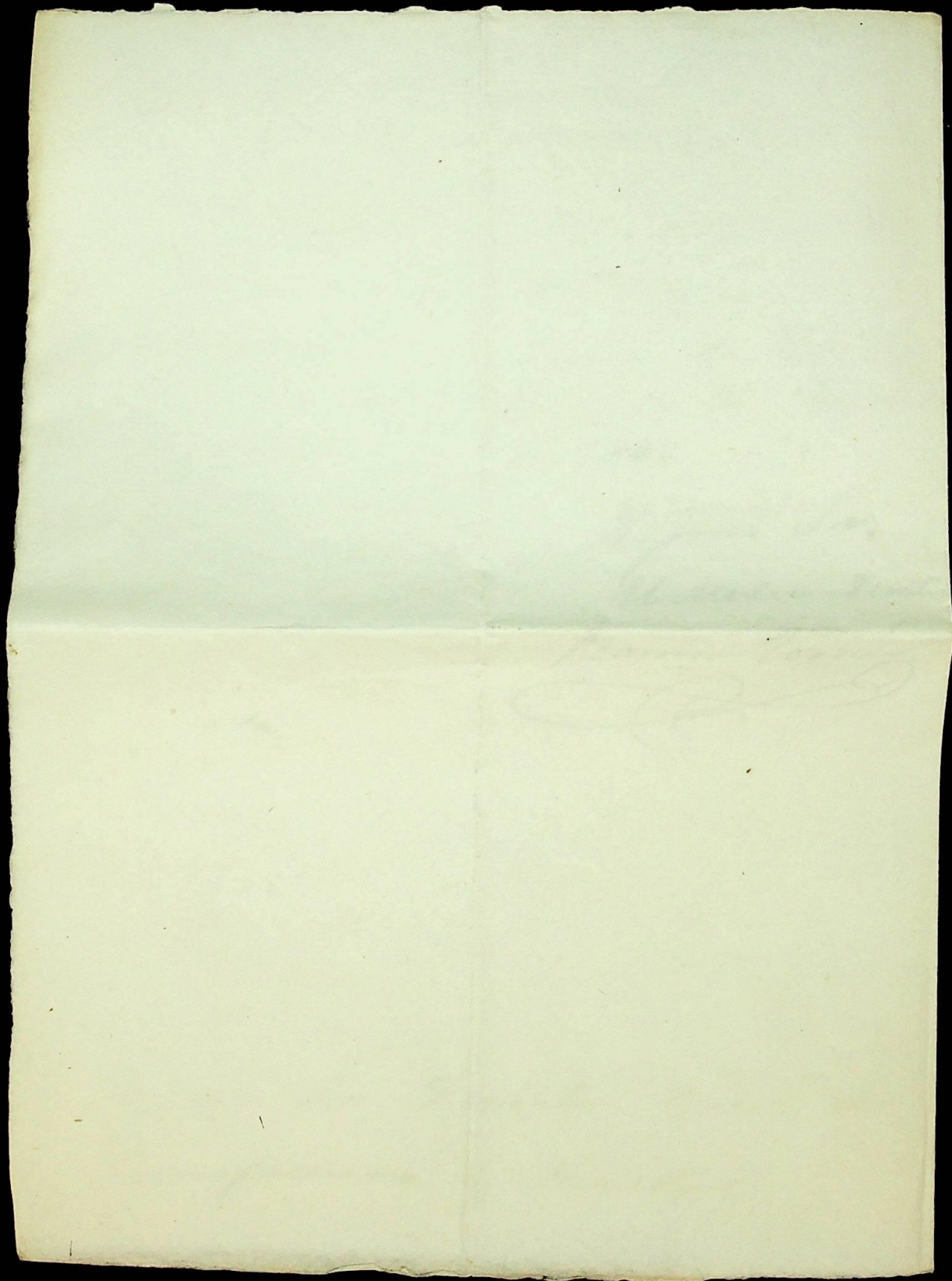

~~25 n.º 26 A-7º H-Sa~~ 2738 (18)

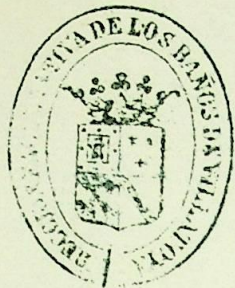

PROVINCIA DE ALBACETE

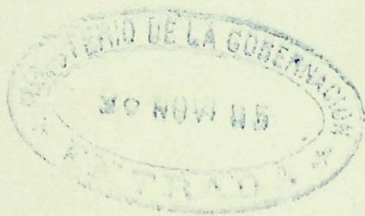

Eyemo Sr.

Cumpliendo con lo prevenido en las disposiciones vigentes, tengo la honra de remitir á V.E. la adjunta memoria anual Reglamentaria de los Baños menores medicinales, de Villatoya, cuya dirección, facultativa me está encomendada, y relativa a la última temporada oficial.

Dios que a V.E. me
at. Pequeña 24 de
Novre de 1885.

Eyemo Sr.

El Médico Director
Ramón Cornejo
y Martín

Eyemo Sr Director Gral de Beneficencia y Sanidad del Reino.



