

83-1-A-n. 7

N. 18

2733



Memoria
de los
Baños de Montemayor.
Año de 1881.

Faint, illegible handwriting, possibly bleed-through from the reverse side of the page.



BIBLIOTECA U.C.M.



5307293150

X-53-237160-6

En el año próximo pasado hicimos una breve reseña de las principales montañas que rodean este manantial, y hoy nos proponemos delinear, siquier sea sucintamente, la renombrada sierra de Candilaris ó Bajar, no solo porque de ella se derivan las ya descritas en la memoria anterior, sino también porque contribuye á formar el valle donde radica el pueblo de Baños.

Esta corpulenta y gigantesca sierra, en cuya cima se amida y perpetúa la nieve indefinidamente, presenta en su parte mas culminante dos picos ó riscos de una elevación fabulosa que se denominan = Los dos Hermanos = los cuales sirven de límite divisorio de los términos de Candilaris, Solana, Hervás y Tornavacas. Al

Llegar esta formidable ramificación pen-
te del penúltimo de los cuatro pueblos, en
la dirección del N. al S. sufre una
profunda depresión para irquirn des-
pués y recobrar su magestuoso aspecto enge-
lándose de secutores y frondosísimos
castaños. Denominase aquel agudo
corte el Portillo de Jerke, camino muy acci-
dentado e intransitable para la comu-
nicación de los pueblos de la parte alta
de este valle. Desde esta angostura
sigue por espacio de una legua de S.
a E. hasta llegar frente al pueblo de
Gargantilla donde vuelve a tomar su
rumbo meridional. En el ángulo del
mencionado corte y falda de la sierra
repicieta se halla situado el pueblo
de Hervás, cuyo número de vecinos
asciende a 850: goza de un clima apa-
cible y templado, y su suelo es de los
más fértiles; abunda en aguas pota-
bles de inmejorable calidad y le bañan

dos rios, cuyas aguas aprovechan para ferti-
lizar sus terrenos. Tambien posee una fun-
te de agua sulfurosa fria. Otros pueblos
de menos importancia que el anterior, se en-
cuentran sobre las vertientes occidentales de
dicha sierra, que omitimos enumerarlos
por no ofrecer ninguna particularidad.

En las vertientes superiores orientales
de esta atronada sierra, en este escarpado
y solitario terreno donde las heladas son
constantes, furiosas e imponentes las tem-
pestades, en este sitio inaccesible y espun-
toso yermo, se hallan situadas cuatro
lagunas, denominadas las dos mas prin-
cipales, del Duque y del Crampal, de
bastante estension, de forma casi cuadra-
da, con aguas abundantes y trasparentes
y de una profundidad insondable.
Las otras dos, mucho mas reducidas y
menos profundas que las anteriores, in-
mediatas la una a la otra, se nutren re-
ciprocamente por una facil y equidita

comunicacion de sus aguas. Cada una
tiene un origen especial y propio nacimiento
que las fomenta y sostiene en permanente
igualdad. Es posible y hasta verosimi-
l, que ambas a' dos procedan de manan-
tales subterráneas, aumentando el caudal
de sus aguas por el continuo deshielo de
aquellos estensos montes siempre cubiertos
de nieve. Todavía existen en aquel sitio
otras dos lagunitas que uniéndose prime-
ro entre si y congregándose despues con
la llamada del Duque, aumentan la
del Trampol, de la cual se precipitan
las aguas con impetuosa corriente por
entre riscos y collados hasta llegar a' las
inmediaciones del pueblo de la Solana,
en donde recibe este nombre el rio que ali-
mentan las aguas de que nos ocupa-
mos.

Varios pueblos de corto vecindario, de
triste aspecto, de reducido horizonte y es-
casas subsistencias, se hallan situados

en aquella hoya circunvalada de inmensas
sierras como destrozadas en varias direcciones
y cubiertas de bajo y alto monte, las cuales se
denominan Gil-Garcia, los Barros, Fe-
medal, Wrasalinos, Puerto de Tornava-
cas, Casas del Rey, la Larza, arroyo de
la Solana y Santiago de Aballe,
cuyo áspero terreno promete escasos fru-
tos a sus moradores.

En las mencionadas lagunas se crían
algunas truchas, cuya pesca comienza
en el tránsito del referido río hasta in-
corporarse con el Coímes a la distancia
de dos leguas. Dicho río y el Solana
reunidos, es bastante caudaloso, y abun-
da en el diferentes clases de pescado, se-
gun los terrenos que surre y las diversas
aguas que se le agregan procedentes de
varios arroyos de los términos de Puente
del Congosto y Barcas de Céspedes.
Incorporado el Coímes con el Duero, lle-
va su curso rozando con Portugal por la

derecha y con España por la izquierda, in-
termediándose después en el mismo reino de Portugal.

En el centro de su curso occidental na-
cen diferentes rios y abundantes y cristal-
linas aguas, que por sus excelentes condi-
ciones se utilizan con ventaja para los usos
domésticos, fertilidad de los campos y fo-
mento de la industria y del comercio. A su
impulso se mueven numerosos molinos ha-
sineros, batanes y un crecido número de mo-
linas tan ingeniosas como complicadas
para la fabricacion de paños y otros teji-
dos. El rio principal que toma origen en
la parte occidental de esta crecidísima sie-
rra, en un sitio llamado Hoyaneros, y
sobre la parte superior de la dehesa de
Candelario, recibe las aguas de los tres ria-
chuelos denominados Truchuelo, Garganta
y Boiva. Muño cuyo caudal aumenta en
su curso con las procedentes de los arroyos
Canchal, Valle, Bañadillos, Risco-Gor-
do y Cuesta de los Viejos: tambien de los

montaña oquesta se le reúnen los arroyuelos
Ornillos, Pincon, Pegaño, Loso, Woyas
Woyos y los procedentes de otros manantia-
les. Este rio corre en la direccion del medio-
dia al norte, cual es la de este pintoresco ya
muro valle, en cuyas faldas y vertientes se
encuentran numerosos prados que sirven
de sustento a un crecido número de ganado
vacuno, y su parte superior y media se
halla cubierta de espesos bosques de casta-
ños y robles.

El rio llamado del medio, nace tam-
bien de la misma sierra, y pasa rozando
la parte oriental de Candalaria, cuyas a-
guas despues de fertilizar una buena por-
cion de terrenos van a reunirse con las de
los arroyos y fuentes Vaquerizas, los Wovi-
lla y Güesa, Helichosa y Aguas Dul-
ces, congregándose luego con el rio princi-
pal, a un cuarto de legua antes de llegar
a Bejar y punto divisorio de los terminos
de esta Villa y Candalaria, conocido aquel

sido de confluencia con el nombre de Charco de las Yuntas.

Al acercarse este río a las murallas de Bejar y a su paso por el elevado puente, toma el curso inclinándose más hacia el poniente y batiendo las raíces setentrionales del prolongado cerro, sobre cuya cima y vertientes superiores se halla situada la población. Después de dejar el mencionado río la villa de Bejar, corre por su valle setentrional de E. a O. hasta llegar al antiguo Camino de la Plata, siguiendo desde allí junto con el del N. al S. cuyos orillas se hallan pobladas de espeso arbolado por espacio de una hora hasta llegar al puente nuevo de la Virgen del mar, dejando en las márgenes de este tránsito la pequeña fábrica de papel inmediata al lugar de las Casas de la Calzada. En el momento de pasar el citado puente, se desvía el río del camino, siguiendo el curso hacia O. y S.O. y la Calzada al S.E.

tomando aquel en este sitio el nombre de Cuen-
po de Hombre, dirigiéndose luego a la villa
de Montemayor: sigue despues cruzando
el espeso y alto monte de robles y castaños
silvestres uniéndose despues de recorrer los
occidentales terrenos de los lugares del Ce-
rro, Lagunilla, y Valdebarque con el rio
Mazon en el punto inmediato al estrecho
y largo puente de madera del pueblo So-
toserrano, cuyo rio procede y se hace cau-
daloso con los muchos riachuelos y manan-
tales que recibe de la denominada sierra
de Francia.

Mejoras del Establecimiento.

Si numerosas y útiles fueron las
reformas introducidas en este estableci-
miento en los dos años anteriores, no han
sido menos ni de menor cuantia las o-
bras practicadas en el actual. Una vez
terminado el piso principal del edificio
donde se han instalado los gabinetes de
pulverizacion, inhalacion, y vivienda
del Médico-Director, se procedió al

derribo de todos los cuartos existentes en los
dos departamentos de baños cuya débil
y merquina construcción, hacia necesaria
esta reforma. Los nuevamente edificadas
satisfacen cumplidamente los deseos de los
enfermos mas exigentes, pues además de
haberles dado mayor amplitud, tienen do-
ble luz y estan mejor decorados. Todos ellos
están provistos de una pila de mármol, con
dos grifos para el agua fria y caliente, una
mesita con su correspondiente cajon, un es-
pejo, dos butacas y una perchera. Los paví-
mentos que antes eran de piedra han si-
do remplazados por otros de madera en
forma de rejilla, y colocados con tal gusto y
simetria que llaman la atencion de los ba-
ñistas por sus variadas y caprichosas com-
binaciones. Estos suelos tienen la ventaja so-
bre los antiguos de dar fácil salida al agua
que se derrama a la entrada y salida del
baño, y evita al propio tiempo la desagra-
dable impresion que experimentan los en-

firmos al poner los pies en las losas frias. En un
extremo del edificio y en sitio que se oculta á las
miradas de los concurrentes, se han construi-
do dos gabinetes mas, iguales en todo á los
anteriores en los que se bañan los enfermos
que adolecen de erupciones cutáneas y otras
afecciones de aspecto repugnante. Ademas se
ha establecido un departamento de duchas
de que se carecia hasta la fecha; y si bien
no reúne todas las condiciones que fueran de espe-
rar, habida la consideracion de la premura
de su instalacion, obrigo la seguridad que
para el año venidero tendran cumplido efecto
cuantas reformas sean necesarias para la me-
jor aplicacion de las aguas en la forma men-
cionada.

El salon de descanso, así como el gabinete
de consultas han sido tambien objeto de repa-
raciones importantes: en ambos á dos se han
colocado los cielos rasos y se han cubierto sus pa-
redes con vistosos papeles pintados del mejor
gusto. Tambien ha sido revocada y pintada

la fachada del establecimiento:

Si los proyectos que abrigan los proyecta-
rios de estos baños se llegan a realizar, como
fundadamente esuro, no dudo alcanzarán
un lugar distinguido entre los primeros de la
Península.

Observaciones
meteorológicas

Pocas veces se observa en esta localidad
un estado atmosférico como el que ha reina-
do desde el 15 de Mayo hasta el 8 de Octu-
bre: durante este largo periodo dominaron
constantemente los vientos del N. y N.O. su-
res, el cielo se mantuvo siempre sin nubes, y
las lluvias fueron tan escasas que muchos
de los frutos que se crían en este suelo se per-
dieron por falta de humedad: El calor ha
sido extraordinario y sofocante como nunca
se ha observado en este establecimiento, ha-
biendo llegado a marcar el termómetro 39°
y 40° cuando aquí no excede de los 27°
y 28° a lo más.

De temer era que una temperatura
tan elevada, como impropia de este sitio,

dió lugar á serios trastornos en la salud; pero afortunadamente nuestros recelos fueron de poca importancia, á medida que el tiempo pasaba, sin que tuviéramos ocasión de intervenir en ninguna de esas dolencias tan frecuentes como terribles en los estios calurosos.

Efectos obtenidos con estas aguas en los enfermos que han concurrido en la temporada actual.

A pesar de calor tan excesivo, se han obtenido buenos resultados en los diferentes enfermos sometidos á esta medicación, pero muy particularmente en los padecimientos reumáticos crónicos é intermitentes, que se habían resistido en otras ocasiones á este tratamiento. No sucedió lo propio con los enfermos atacados de erupciones cutáneas, cuyas dolencias se exacerbaban durante este periodo extraordinario; pero tan luego como descendió la temperatura exterior, consiguieron los unos un alivio notable. En las parálisis de carácter puramente reumático y en aquellas que sobrevienen á consecuencia de largos padecimientos, produjeron marcadísimos efectos.

Las escrófulas induradas y ulceradas,
asi como otras manifestaciones propias
de esta diátesis son otros de los padeci-
mientos en que se han obtenido resul-
tados satisfactorios: tambien se han
aliviado con el uso metódico de estas
aguas los afectos crónicos de las vias
respiratorias, como el catarro pul-
monar, bronquial y laríngeo.
Muchas enfermas amenorricas
y cloróticas han recobrado su
salud habitual, viendo con sorpre-
sa reaparecer el suprimido flu-
jo menstrual y cesando como por
encanto los múltiples suprimien-
tos que comunmente acompañan
á la supresion del mencionado
flujo. Se han visto desaparecer
con rapidéz, admirable in-
crecido número de oftalmias catar-
rales y de origen herpético, asi co-
mo tambien las que estaban sos-

tenidas por la diátesis escrofulosa
y vicio sifilítico. Las neuralgias,
como la ciática, lumbago, facial
y otras muchas que sería prolijo
enumerar han encontrado en este
sitio un lenitivo eficaz. En fin,
podríamos citar un sin número
de otros juadicimientos curados
con estas aguas, pero nos creemos
dispensados de esta enumeracion
toda vez que se hallan detalla-
dos minuciosamente en el cuadro
estadístico adjunto.

Plasencia 25 de Diciembre de 1885.

El Médico Director

Joaquín Pastor



Handwritten text, likely bleed-through from the reverse side of the page. The text is mirrored and difficult to decipher due to its orientation and fading.

Handwritten text, possibly a signature or a date, located in the middle section of the page.

Handwritten signature or name, written in a cursive style.

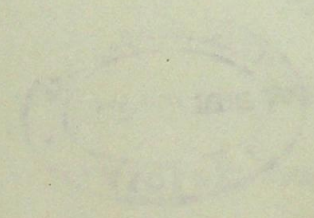

Cuadro estadístico balneario
correspondiente a la temporada de 1888.

	Número de enfermos	Curados	Mirados	sin resultado	
Cutáneas	Oripijula	17	7	10	"
	Herpes	210	60	145	5
	Sarna	10	10	"	"
	Ulceras escrofulosas	20	2	17	1
	Ulceras herpéticas	16	3	13	"
	Ulceras atónicas	6	1	4	1
	Ulceras escorbúticas	2	"	2	"
Del aparato locomotor	Rumatismo articular	409	33	365	11
	Rumatismo muscular	198	169	609	26
	Parálisis	92	6	18	8
	Fracturas	10	1	18	"
	Contusiones	4	2	2	"
	Heridas por arma de fuego	4	"	4	"
	Luxaciones	5	1	4	"
	Atrofia	16	"	14	2
	Anguilosis	3	"	12	1
	Hidroartritis	3	"	3	"
	Rehacciones tendinosas	11	"	11	"
Distopías constitucionales	Alorosis	9	1	8	"
	Escrofulosis	12	"	12	"
Neurosis cerebro-espinales	Epilepsia	8	"	8	5
	Histerismo	28	"	27	1
Neurosis espino-bulbares	Alorea	11	2	8	1
Neurosis de los nervios periféricos	Hemicranias	12	4	6	2
	Neuralgias faciales	13	2	11	"
	Neuralgias intercostales	11	3	8	"
	Neuralgias del plexo lumbar	14	8	9	"
	Neuralgias del plexo sacro	69	9	58	2

	Número de enfermos	Curados	Mirados	sin resultado	
Del aparato digestivo	Anginas	31	8	24	2
	Gastralgias	45	4	40	1
	Gastritis	6	1	5	"
	Dispepsias	13	3	9	1
	Enteritis	8	1	7	"
	Hepatitis	4	1	3	"
	Cólicos hepáticos	6	"	6	"
	Infartos hepáticos	5	3	2	"
	Infartos esplénicos	6	2	4	"
		3	"	3	"
		9	"	8	1
Del aparato respiratorio	Laringitis	23	4	18	1
	8	2	6	"	
	10	"	9	1	
Del aparato urinario	Histitis	9	1	8	"
	Litiasis	3	"	3	"
Del aparato genésico	Neuritis	24	2	19	3
	Prolapso uterino	2	"	2	"
	Dismenorrea	10	8	2	"
	Amenorrea	6	2	4	"
	5	1	3	1	
	21	6	12	3	
Del aparato auditivo	Otitis	3	"	2	1
	Otorrea	2	"	2	"
Del aparato de la vision	Oftalmias	22	3	16	3
	Amorosis	2	"	1	1
Total gral					
	2115	376	1654	85	

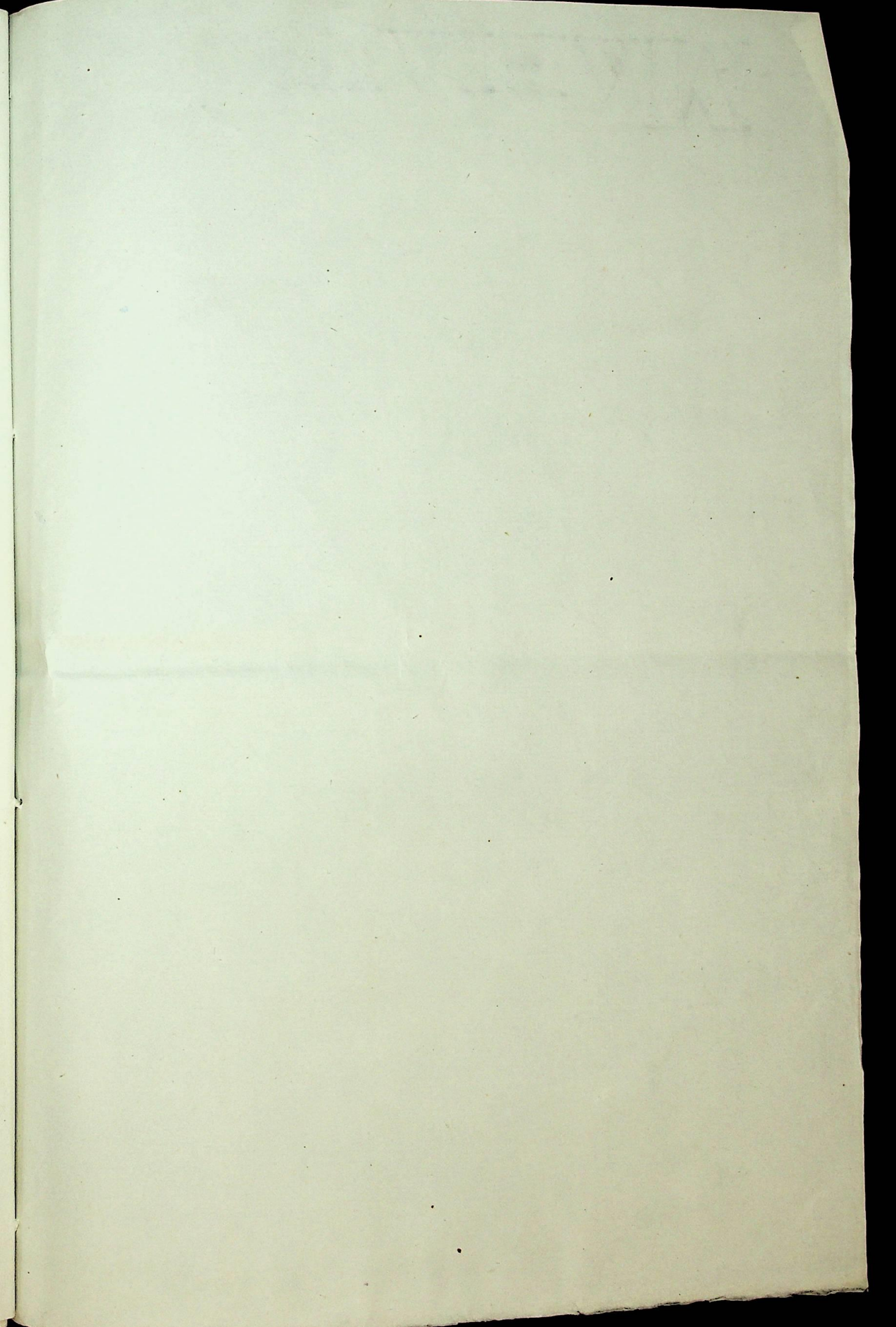

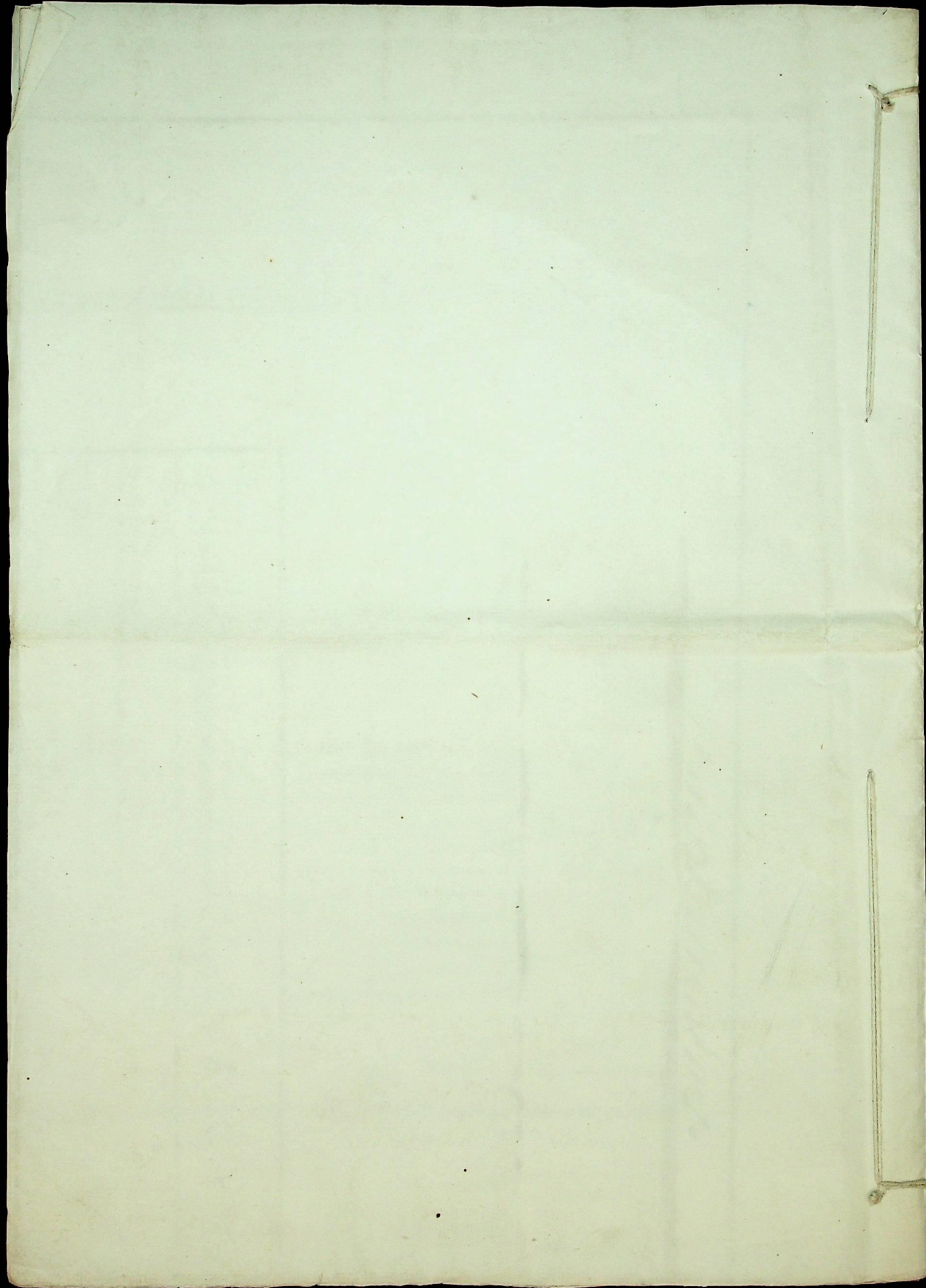

~~81 - e - 72 - J~~

DIRECCION
DE LOS
BAÑOS MINERO-MEDICINALES
DE
MONTEMAYOR.



21

Adjunta, tengo el honor
de eleva[r] a las superiores
manos de V. E., la memoria
anual de los Baños mi-
nerales de Montemayor.

Al propio tiempo,
debo poner en conocimiento
de V. E. que tengo mi
residencia en la Ciudad
de Plasencia (Caceres)

Dios que a V. E. mande
Quos. Plasencia 21 Diciembre 1891

Joaquin Prieto

Como Sr. Director Gral de Beneficencia y Sanidad

