

12.<sup>a</sup> Feb. 1829

Observador D Juan Moracuta  
Censos D Ramon Lapdevila



87.4. A = n.º 8

4 y 12 Febrero

N. 851 - 852

4.<sup>a</sup>

*Faint, illegible handwriting at the top of the page.*



*Faint handwriting on the left side of the page.*

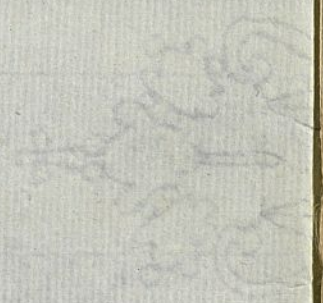

37 de A. n. 8

Nº 852



Señores

Mi apreciable Compañero el Sr. D. Juan No-  
sacua leyó en la junta literaria p.º a.º una  
observación en la que sumariamente dice ha-  
ber sido llamado a últimos de Febrero de 1828  
para ver una señora de 28 a 29 años de edad  
casada desde los 16,  
bien constituida y de temperamento sanguíneo  
y ~~casada desde la infancia~~ que hallándose  
en ~~el octavo mes~~ la entrada del noveno mes  
de la quinta ~~vez~~ preñez, fué acometida de  
dolores que de los lomos se extendían al Hy-  
pogástrico y vice versa los que fueron bastante

intensos pero que se disiparon alas dos horas con  
la quietud fisica y moral de la paciente por  
haberse la dicha no ser infrecuente que  
se sufran dolores semejantes, <sup>en dña epoca,</sup> cuando el vientre  
es voluminoso y que no era regular ~~en~~ se  
declarase parto por no estar el vientre tan  
caido como acostumbraba poco antes de dño acto.

A ultimos de Marzo inmediato se presen-  
taron efectivamente los dolores de parto, que  
el Sr. Moracula creyo seria algo pesado: y por  
estar algo reducidos, la escavacion de la pelvis,  
especialmente en su parte media en la direc-  
cion de delante atras, y el estrecho inferior  
por dirigirse los simfisis del pubis bastante obli-

cuamente de arriba abajo y de delante atrás.  
2º por haber sido trabajosos los partos anterior-  
res por lo voluminoso de los fetos y haber  
necesitado del auxilio manual para ven-  
minarlos y 3º por presumir que el abul-  
tamiento de vientre sería ~~debido~~ efecto del  
demasiado desarrollo del feto. Tardó once  
horas en dilatarse el orificio del útero hasta  
el diametro de mas de medio duro y en romper  
se la bolsa de las aguas, con lo que los dolo-  
res fueron mas intensos y la cabeza del  
feto, que parecia ser bastante grande, se  
presentó ocupando la fontanela posterior su-  
perior el centro del orificio del útero. Con-  
tinuando los dolores y dando algunos pasos  
la cabeza venia en parte el estrecho sup.<sup>o</sup>

de la pequeña pelvis, desde las diez de  
la noche que tenian cuando se rompió  
la bolsa de las aguas hasta la una de  
la tarde del dia siguiente continuó así  
el parto sin mas novedad que la ten-  
sion. En esta epoca se observó que la  
referida fontanela se animaba a la par-  
te anterior del orificio del utero ven-  
pando el <sup>que esta tenia antes,</sup> lugar a la parte posterior del  
borde de la gran superior de los parietales,  
y reflexionando que la dicha conformacion  
de la pequeña pelvis junta al  
<sup>demasiado</sup> volumen de la cabeza era la causa de los  
pocos progresos del parto el que seria  
mas difícil si se iniciase mas la posicion

y que al vez, las contracciones uterinas faltan  
rian por el cansancio de esta ~~esta~~ entrada en  
los momentos mas criticos determino introducir  
en las por entre la cabeza del feto y la parte  
inferior del utero la mano derecha para si-  
rar hacia ~~abajo~~ arriba la base de la mandibula  
inferior y restituir asi la fontanela su-  
perior posterior al centro del orificio del utero  
ya mas dilatado, <sup>hacen la manobras</sup> mas al ~~poner~~ ~~practicas~~  
descendio <sup>en la vagina,</sup> rapida y violentamente por una fuer-  
te contraccion del utero, una mano del feto  
que impidio mejorar la posicion de la cabeza y  
manifesto que seria mas dificil el parto por  
la asociacion del brazo que era bastante ro-  
bustoso: <sup>al Operador</sup> por cuyo motivo se intento intro.

donde ~~la~~ <sup>men</sup> mano izquierda por el lado derecho de  
la cabeza para, <sup>o sea</sup> si lo quisiera ~~para~~ mejorar la  
posicion y despues ~~permanencia~~ con dicha mano  
terminar el parto, ~~aspirando con una~~ <sup>mirando</sup> al mismo tiempo  
del brazo ~~o sea~~ del feto, que estaba en la  
vagina; mas no ~~podiendo~~ habiendo sido posi-  
ble esto termino el parto por los pies, si-  
guiendo el metodo ordinario en cuyo proce-  
der no desviado el dar media vuelta al feto  
porque venia de cara a la cadera y salio  
una niña viva de cabeza voluminosa y de  
peso de diez libras de peso. A unas seis ho-  
ras despues del parto ~~se desprendio~~ <sup>sabieron las recun-</sup>  
~~das~~ <sup>dinas</sup> ~~la placenta~~ y la puerpera siguió bien  
hasta las 36 en que por haberse mudado  
de ropa fué acometida de fuertes dolo-



res en la region del utero y en todo el vientre  
con disminucion <sup>de algunos dolores</sup> de loquios ~~ya~~ cedieron a  
a beneficio de la quietud, una mixtura an-  
ti-espasmodica suave y de una cataplasma  
emoliente al hypogastrio y region umbilical.  
~~continuando en la actualidad que he continuado~~  
sin haber tenido despues lo suce-  
sivo novedad alguna.

En el resumen del caso practico que acabo  
de leer podran los Alumnos de esta Escuela  
tomar ejemplo de la sagaz prevision con que  
el Sr. Mosacuba ya desde el principio del parto  
predijo lo moroso que seria en su decurso  
pues de los hechos que refirió la paciente y  
los que supo observar por el ejercicio de sus

propios sentidos dedayo datos para cal-  
cular con acierto que el volumen de la  
cabeza del feto habia de ser un motivo  
cuando menos de prolongar los trabajos

del parto, lo que se hacia tanto mas  
probable quanto que se observaba al-  
go estrecha la excavacion de la pequena

pelvis y ~~algunos~~ reducidos los diametros de ~~ella~~  
estrechos ~~en~~ inferior. El tiempo en lo

recurso sucesivo probó lo acertado de es-  
te vaticinio y aun <sup>ser</sup> no ~~era~~ infundado.

celos de la pariente ~~que~~ que la obli-

gaban a pedir al Sr. Moscauta el auxi-  
lio manual que necesitara otras veces p.  
sabia de igual conflicto. Mas se trataba de  
una manobra que ~~no~~ todavia no era necesari-  
a por que ninguna señal positiva habia  
para asegurar que los solos esfuerzos de la  
naturaleza no fuesen suficientes ~~para~~ <sup>a</sup> ter-  
minar un parto en que la fontanela sup.  
posterior de la cabeza del feto se presentaba  
en el centro del orificio de la matriz y  
en <sup>la misma parte</sup> que ~~se~~ iba ya rompiendo aunque con lentitud  
en el estrecho superior de la pequena pelvis  
y por consiguiente nato <sup>-tan solo</sup> ~~inmediata~~ de calmar

la agitación de la paciente con la dulce persu-  
asiva que debe tener todo profesor si  
es que ha de manejar con utilidad el  
ánimo de los que reclamen su asistencia.

Mientras las cosas permanecieron en es-  
te estado no hizo ~~otras cosas~~ mas que pro-  
ducir ~~los~~ ~~cometes~~ conducir a la

enferma y aconsejarla diese algun pa-  
so; y a <sup>la cabeza del feto</sup> pero cuando observe que ya  
se desviaba de la buena posición en que  
habia principiado el parto, que este du-

reba ya unas 27 horas, y que los contrae-  
ciones del útero ~~no~~ habían cesado mas que  
los dolores eran frecuentes y fuertes lo q  
hacia ver que fatigado el útero si se  
continuasen ~~por el~~ inutilmente por el  
espacio de mucho tiempo, ~~se~~ ~~habian~~ en  
los momentos en que mas se necesitasen,  
determino reducir la cabeza a su antigua  
posicion; pero la tan pronta como inesp-  
rada salida del brazo impide ~~el~~ ~~prof~~ la eje-  
ucion del plan proyectado y <sup>era</sup> necesario  
buscar otro medio para llevar la misma

indicacion pero el que nuevamente se ~~pro~~

quiso poner en practica fue inutil por

que la situacion y ~~el~~ de la cabeza, el

volumen de la misma y la contrac-

cion de la matriz no le permitieron la

introduccion de la mano izquierda para

aplicarla sobre la region <sup>de la</sup> temporal <sup>de la</sup> del

feto con la que y con el brazo ~~este~~

de la criatura se proponia hacer unos

esfuerzos analogos a los que se ~~hacian~~ <sup>hacian</sup>

~~hacia~~ con la aplicacion del forceps por cuyo  
motivo se vio en la necesidad de terminar  
cuanto antes el parto por los pies antes que  
se enclavasen en el estrecho superior de la  
pequeña pelvis ~~debajo~~ la cabeza y el brazo.

Efectivamente asi lo verifico dando pruebas  
de los conocimientos que posee a los que el  
feto debio no encontrar la muerte en el mu-  
no lindar de la <sup>vida</sup> ~~muerte~~ conducta facul-  
tativa que podran imitar los alumnos de  
esta Escuela para que el Estado saque ~~de~~

el tanto que de estos tiene derecho de ex

gin.

*[Handwritten signature]*





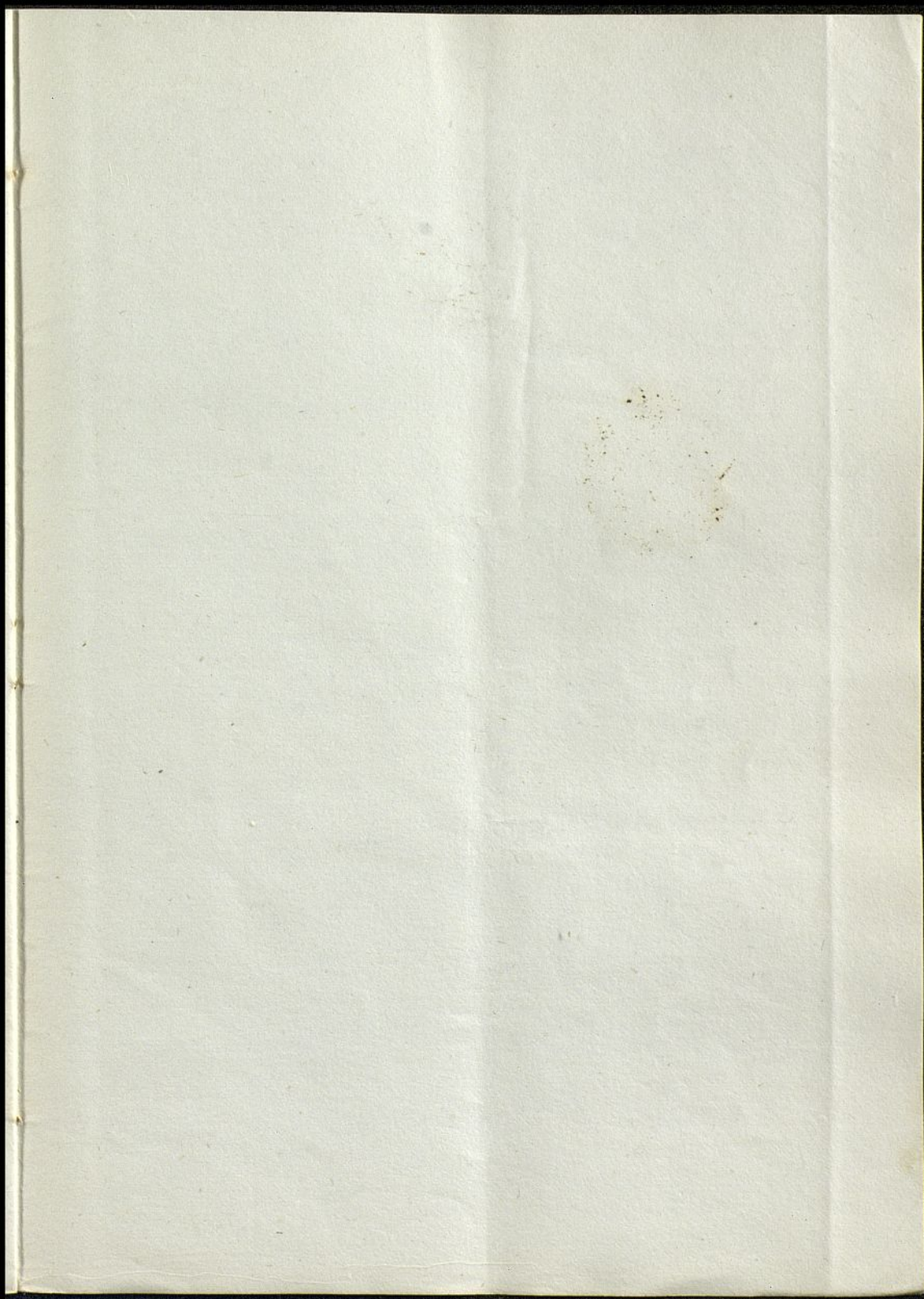

*[Faint, illegible handwriting at the top of the page]*

*[Faint, illegible handwriting in the upper middle section]*



*[Faint, illegible handwriting in the lower middle section]*

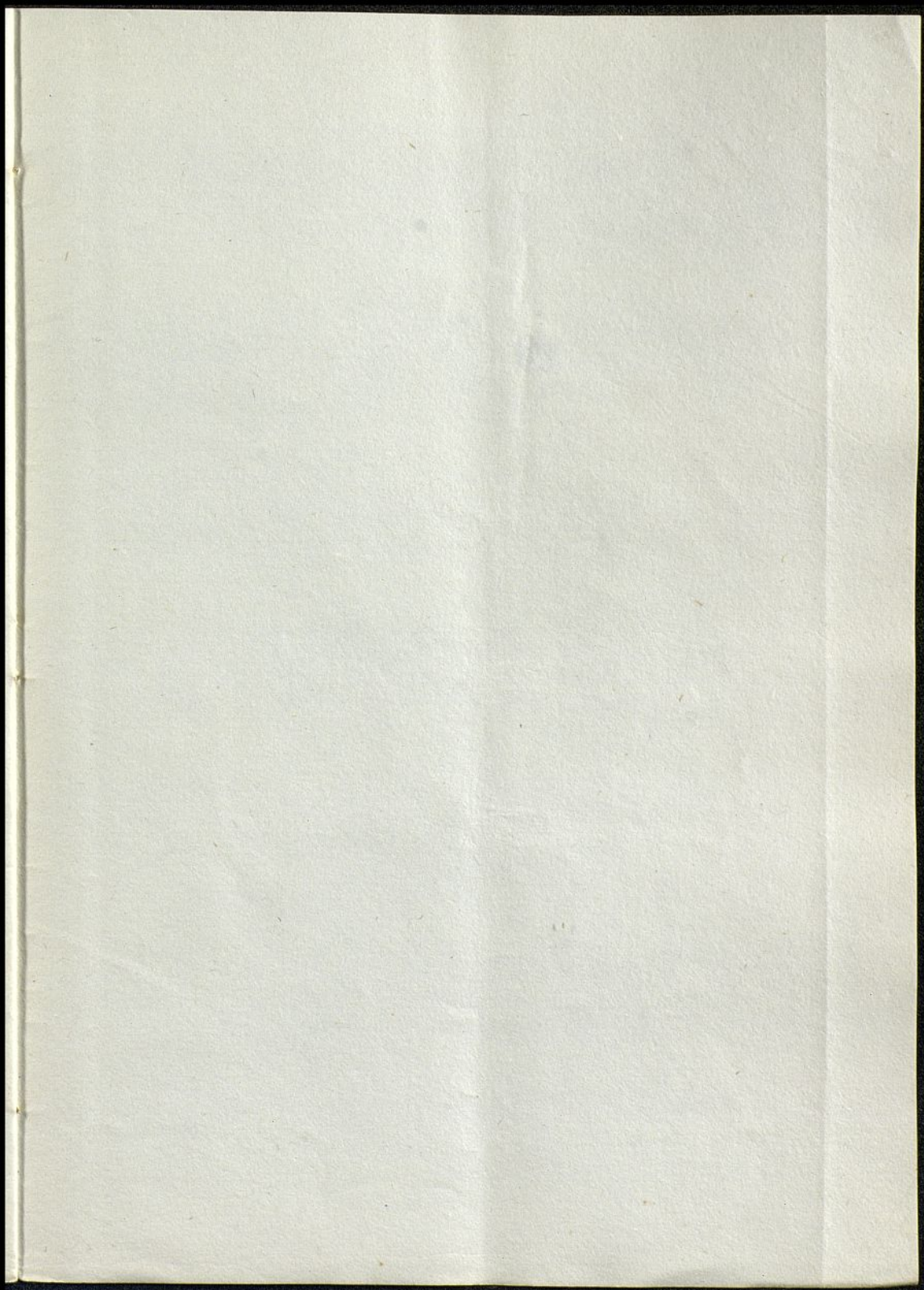

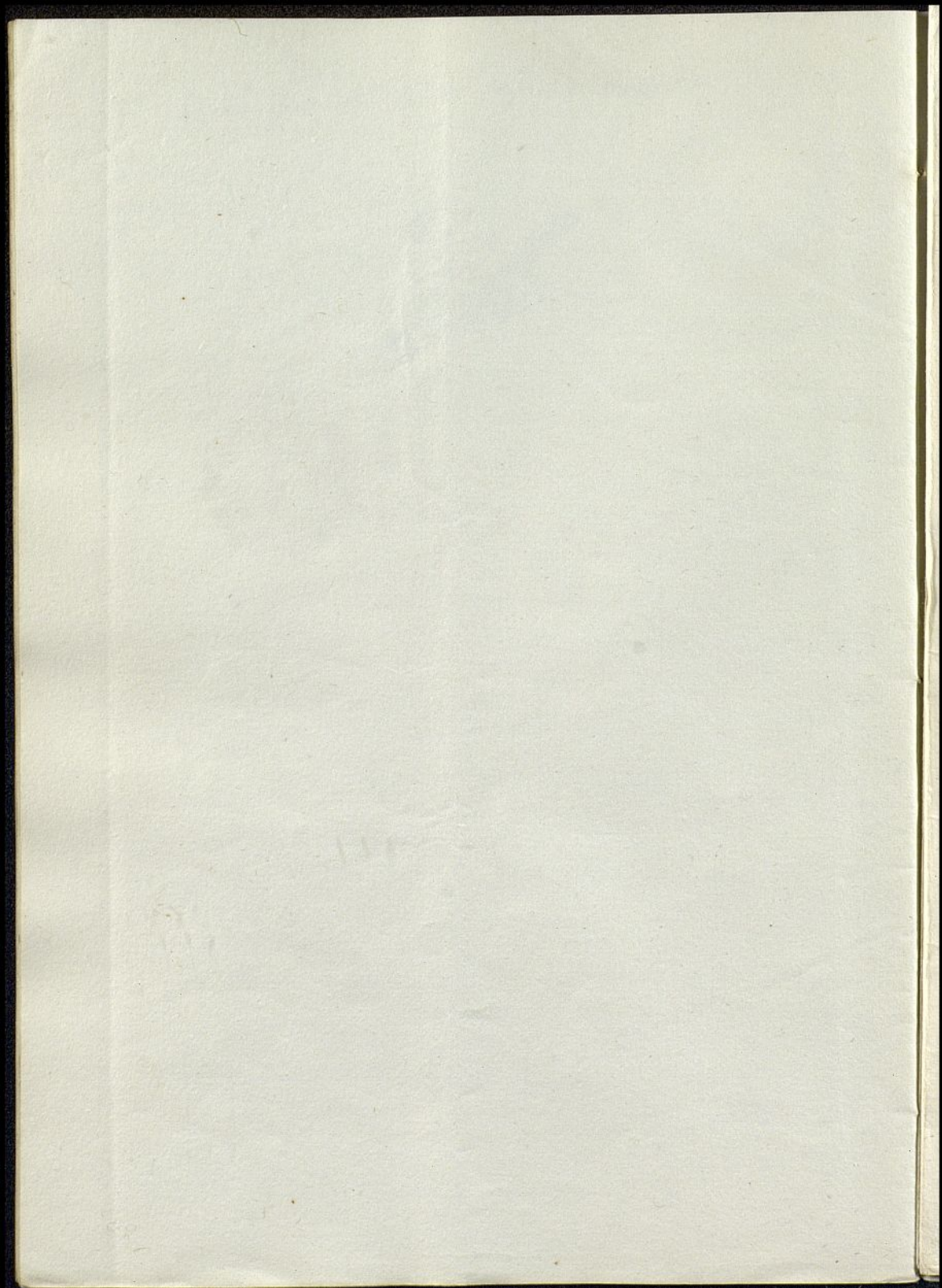



87 L. A. = 218 No 251

Una Señora de 28 á 29 años de edad, de estatura mediana y de estatura regular, habito exterior de cuerpo bastante desarrollado p.<sup>o</sup> sin exceso de gordura, bien proporcionadas las formas ó contornos de sus miembros, piel fina y color blanco, cabello y ojos castaño-oscuros, carácter dulce y con predominio ó temperamento sanguíneo se hizo embarazada por quinta vez á mediados de 1827.

Bien persuadida de hallarse en cinta desde el mes de Junio de dho. año cuando observó no experimentar en Julio siguiente la evacuación periódica uterina, pues jamás en ella se había impedido por otro motivo que por los embarazos, continuó tranquila y sin la menor novedad hasta fines de Febrero, en que inesperadamente se le acometió de dolores, que desde los lomos se extendían al hypogastrio y versa, los que aumentaron progresivamente por

espacio de dos horas en intensidad p.<sup>o</sup> no en la  
frecuencia

Solicitada mi asistencia e informado de lo  
que viene expuesto manifesté á la S.<sup>a</sup> que no  
obstante el grande volumen de vientre y po-  
sible equivocacion por su parte en orden al  
tiempo fijo de la concepcion, me parecia que  
no anunciaban un proximo parto, p.<sup>o</sup> no  
estaba el vientre tan caido como suele adver-  
tirse cuando se acerca aquel; y porque es muy  
frecuente quando existe feto muy voluminoso,  
muchas aguas &c. experimentar las fras  
dolores, que imulan á los verdaderos de parto  
en los ultimos meses. con efecto bastó la  
quietud un fisica como moral p.<sup>a</sup> q.<sup>a</sup> se dis-  
iparon y la S.<sup>a</sup> continuó sin talista fin de  
Marzo 1788.

En esta época fui convocado y hallé á Dña. S.<sup>a</sup>  
con dolores, que desde los lomos se extendian al  
hypogastrio poco frecuentes e intensos.

Como me dije que se habian anunciado  
havia ya dos horas, que se suponía en la  
conclusion de novena mes de gestacion y

notari yo el vientre bastante voluminoso y ca-  
mo caído sobre el suprapúbico con los fémurales  
externos algo entumecidos y húmedos y bastan-  
te adelgazado y aun un poco dilatado el cuello  
del útero la proximidad de un parto muy probable  
aunque tal vez algo posado ó de alg.<sup>a</sup> duración

Para esto tuve presente; primero que por  
el reconocimiento advertí estar algo reducidos  
la excavación de la pelvis, con particularidad  
en su parte media y en la dirección de delan-  
te atrás, y aun el estrecho inferior por diri-  
girse bastante oblicuamente la inflexión del  
pubis de arriba á abajo y de delante atrás:

2.<sup>o</sup> que la misma S.<sup>a</sup> me había prevenido que  
en los cuatro partos precedentes, en que siempre  
dió á luz fetos bastante voluminosos, había  
necesitado del auxilio manual de los Profes-  
ores particularmente cuando estaba bastante  
baja la cabeza; así se explicaba; y tercero  
que previniendo por los antecedentes que el  
grande abultam.<sup>to</sup> del vientre podría ser efec-  
to de demasiado desarrollo del feto, indispen-  
sablem.<sup>te</sup> debía entorpecer el parto.

Doce horas cuando menor transcurria p.<sup>a</sup>  
que el cuello del uterus se dilatase hasta el diame-  
tro de mas de medio dedo, en una época, que seria  
como las diez de la noche del referido dia, se rom-  
pieron las membranas y impero a salir el li-  
vot del amnios.

Desde este momento empezaron los dolores a  
ser mas intensos y frecuentes, y practicado el  
reconocimiento hallé ocupat el centro del cuello  
del uterus la fontanela posterior superior pa-  
reciendome tambien que la cabeza era bastante  
grande.

A favor de algunos pasos y de la conti-  
nuacion de dolores algo fuertes parte de la cabe-  
za venció el extructo superior de la pequeña  
pelvis; mas despues progredia muy poco ó casi  
nada.

Continuó así algunas horas, y como yo ob-  
servar que la s.<sup>a</sup> conservaba todas sus fuerzas,  
que la matar reproducia en contracciones p.<sup>o</sup>  
en sus violentas y que la posicion del feto no  
habia variado ni que habia flujido alguno em-  
pujando la persuadí tuviese un poco mas de  
paciencia, pues ya me indicaba la auxiliarse



2/  
con la mano la salida de la criatura á imitación  
de lo que se había hecho en sus partes anterior.  
201.

Del 17.º Día  
Desde las diez de la mañana, en que la mani-  
feste lo expuesto, hasta la una de la tarde no so-  
lo no adelantó la cabeza de la criatura apun-  
te subsistir los dolores y de alternar algunos  
paros con la inclinación en la camilla, sino  
que habiendo practicado nuevo reconocimiento  
encontré que la fontanela posterior superior  
se hallaba algo inclinada hacia la parte an-  
terior del orificio del útero yéndola sustituyen-  
do la parte posterior del borde superior de los  
parietales y con ellos el vertex de la cabeza

Conviniedo de que la reducción de la exensa-  
ción y estrecho inferior con el demasiado volu-  
men de la cabeza eran la causa y continua-  
ción siendo de los peores progresos del parto,  
que este sería mas difícil cuanto mas fuese  
viciando la posición de la cabeza, y que tal  
vez la matriz fatigada con unos progresivos  
esfuerzos quedase sin contracción y dolores  
en los mas críticos momentos expusiéndonos á la  
parturienta y sus interesados era llegado el

caso de corregir el pequeño cambio de posición de la cabeza del feto, y con los dedos de la misma mano que lo efectuaron auxiliar en lo posible el descenso de la cabeza.

Al efecto y estando la Señora en la camilla introduxese la mano derecha por entre la cabeza del feto y parte izquierda del útero en un cuello y cuando me propornia con los dedos ir á buscar la parte inferior de la cara ó base de la mandíbula inferior para comprimir hacia arriba y restituir la fontanela posterior superior al centro del orificio del útero ya mas dilatado senti empujara mi mano por una del feto, cuyo descenso á la vagina fué tan violento como momentaneo á favor de una fuerte contracción del útero.

Este acontecimiento no solo me impidió mejorar la posición de la cabeza, sino que me hizo concebir que por la inflamación del brazo bastante abultado seria aun mas difícil el descenso espontaneo del feto.

En tal caso ensayé por el lado ~~izquierdo~~ derecho y con mi mano izquierda si podría conseguir con la cabeza lo q. antes me propuse, p.<sup>a</sup>

acto continuo sujetar el descenso invirtiendo la mi-  
ma mano izq.<sup>a</sup> de palanca en su aplicacion so-  
bre la region temporal derecha de la osiatura  
y tirando simultaneamente de la mano, q.<sup>e</sup> se ha-  
blaba en la vagina con la mia derecha

Fue impracticable la introduccion de la mano  
izquierda, y pareciendome que de momento en mo-  
mento se iba variando la situacion de la cabeza  
y enclavandose con el brazo en el estrecho super.<sup>r</sup>  
y principio de la excavacion intenté ver si po-  
dia terminarse el parto p.<sup>o</sup> los pies.

Para ello introduxe la mano derecha y condu-  
ciendola por el brazo del feto á la axila y parte  
lateral del ep.<sup>o</sup> alcancé el pie del mismo lado.  
Con suma dificultad pude afianzarme, p.<sup>o</sup> la presen-  
cia de mi mano provocaba en el utero contrac-  
ciones tan enajenadas, que no solo invalidaban casi  
toda la accion de mis musculos sino q.<sup>e</sup> el tacto  
~~me~~ quedaba muy limitado. Logré por fin aun-  
que con indecible trabajo hacer descender el pie  
hasta la vagina y con esto el que ascendiesen  
la cabeza y brazo reparandose del principio de  
la excavacion y estrecho superior.

Descendido un poco mas el pie y formado un  
tazo me propuse á fabor de su direccion ir

á buscar el pie derecho con mi mano izquierda  
Las violentas contracciones del útero y la direc-  
cion del pie á la parte superior retardaron al-  
go este procedimiento, aunque p. fin se consiguió.

Asegurado de ambos pies fui auxiliando el de-  
curso del feto y procurando darme una media  
vuelta, pues venía con la cara hacia el pubis,  
á medida que se repetían las contracci. uterinas  
con cuya maniobra se efectuó muy pronto  
la salida de una niña viva, de bastante longi-  
tud, cabeza voluminosa y como de diez libras  
de peso en su totalidad.

Trasladada la S. á la cama presentaba una  
evacuacion moderada, y como <sup>placenta</sup> la secundina  
no se hubiese suprimido la aconsejé perman-  
necia tranquila, y previne á los interesados  
del modo de coarajar ó contener la hemorra-  
gia, si ocurriese en mi ausencia.

Alas ocho de la noche del mismo día, como  
sin horas después del parto, se suprimió la  
placenta y salió á favor de un moderado  
dolor y sin evacuacion sanguinea conside-  
rable.

Continuó con su ordinaria evacuacion y



sin la menor novedad hasta las treinta y seis  
horas, en que inadvertidamente se midió de ropa, y  
ya por la supresion de transpiracion, ya por  
los movimientos, q. yicnto en la cama, ó por  
alg. otro motivo empezó á experimentar dolores  
en fuertes en la region del utero extensivos  
á lo restante del vientre con disminucion del  
flujo loquial sanguineo.

El sereno, algunas cucharadas de una mix-  
tura antispa modica y calmante suave y una  
cataplasma emoliente al p<sup>o</sup> y p<sup>o</sup> y region  
umbilical bastaron p.<sup>a</sup> su vanecer estos fe-  
nomenos, y que la Señora fue substituyendose  
á un estado natural, en el que permanece  
hace diez meses.

Madrid y Hebreo 3 de Aho 9.

Juan Morcillo



En la ciudad de Madrid a diez y siete de Mayo de mil y setecientos y noventa y tres años  
Yo el Rey  
Yo el Sr. Secretario de Estado  
Yo el Sr. Secretario de Hacienda  
Yo el Sr. Secretario de Guerra  
Yo el Sr. Secretario de Indiferente  
Yo el Sr. Secretario de Marina  
Yo el Sr. Secretario de Ultramar  
Yo el Sr. Secretario de Real Hacienda  
Yo el Sr. Secretario de Real Guerra  
Yo el Sr. Secretario de Real Indiferente  
Yo el Sr. Secretario de Real Marina  
Yo el Sr. Secretario de Real Ultramar  
Yo el Sr. Secretario de Real Real Hacienda  
Yo el Sr. Secretario de Real Real Guerra  
Yo el Sr. Secretario de Real Real Indiferente  
Yo el Sr. Secretario de Real Real Marina  
Yo el Sr. Secretario de Real Real Ultramar

Yo el Sr. Secretario de Real Real Real Hacienda  
Yo el Sr. Secretario de Real Real Real Guerra  
Yo el Sr. Secretario de Real Real Real Indiferente  
Yo el Sr. Secretario de Real Real Real Marina  
Yo el Sr. Secretario de Real Real Real Ultramar  
Yo el Sr. Secretario de Real Real Real Real Hacienda  
Yo el Sr. Secretario de Real Real Real Real Guerra  
Yo el Sr. Secretario de Real Real Real Real Indiferente  
Yo el Sr. Secretario de Real Real Real Real Marina  
Yo el Sr. Secretario de Real Real Real Real Ultramar

Yo el Sr. Secretario de Real Real Real Real Real Hacienda  
Yo el Sr. Secretario de Real Real Real Real Real Guerra  
Yo el Sr. Secretario de Real Real Real Real Real Indiferente  
Yo el Sr. Secretario de Real Real Real Real Real Marina  
Yo el Sr. Secretario de Real Real Real Real Real Ultramar  
Yo el Sr. Secretario de Real Real Real Real Real Real Hacienda  
Yo el Sr. Secretario de Real Real Real Real Real Real Guerra  
Yo el Sr. Secretario de Real Real Real Real Real Real Indiferente  
Yo el Sr. Secretario de Real Real Real Real Real Real Marina  
Yo el Sr. Secretario de Real Real Real Real Real Real Ultramar

