1836



# Historia

Facología
Parto laborioso
feto monstruo

De un Parto de un feto monstruoso
leida en la sesion literaria del
jueves 21 de Abril de 1836.

~~Obr~~ Observador — D.n Andres
Sierra. 21 Abril

Censor — D.n Cartello y Fagell.
28 de Abril

V. 87-4-A=n°9 N° 981

Presidente de la Junta Superior de Medicina y Cirugia del Reyno &



Dn. Andres Sierra Cirujano titular de la villa de Villalaco, en Castilla la vieja, Provincia de Palencia, y alumno del Real colegio de Medicina y Cirugia de Sn. Carlos de Madrid; a V.E. con el devido respeto hace presente; que habiendo sido llamado en dicho pueblo, á un parto el dia seis del corriente mes de Febrero, alas once y media de su mañana de una muger de treinta y seis años de edad, de estatura regular; ala que en el momento que llegué al primer dolor la registré, y hallé bastante arriba las membranas de las aguas, y viendola en este estado me fuy a comer; volví alas dos de la tarde la repetiari fuertemte los dolores, y haciendola segundo registro, encontré las membranas del antiors bastante avanzadas y dilatadas, que casi salian fuera de la bulva, en este estado, esperé ados otros dolores por ver si se rompian por sí; y viendo que no se verificaba, se las rompí, y salieron mas de tres arrimbres de agua, de cuya resulta quedo la muger muy descansada, y tandaron bastan-

se ó bolber los dolores; y al primer dolor despues de rotas las membranas, la hice otro reyistro p.ª cerciorarme, en la situacion ó que parte del feto se presentaba; me cerciorè, que era una Cabeza bastante columinosa, en este estado, los dolores ni eran frecuentes ni de larga duracion; por lo que la dispuse unos vapores emolientes afin de que tomasen mas flexibilidad las partes; ya eran las cuatro de la tarde los dolores repetian mas, pero como llevo dicho eran poco durables; y la Cabeza ya estaba bastante avanzada, hasta que llego Casi a coronarse; y en este estado estuvo cuatro horas mas que menos; de modo que por la distension q.ª sufrian las partes esternas de la generacion se hallaban bastante inflamadas; y viendo que no adelantaba nada el parto, y pronosticando mal de tanta tardanza; Bautisè ala Criatura bajo de condicion; y poniendo ala paciente en situacion combeniente, con mucho trabajo pude introducir el dedo indice de la mano derecha por la p.te posterior adonde correspondia la cara del feto, lo introduci por la boca, y tirando por ver si podia sacar la Cabeza, logrè el que saliese mas de la mitad pero no del todo; y reconociendo al rededor de la Cabeza encontrè un brazo con solos tres dedos,

inclinado ala parte lateral derecha de la Cabeza;
en este estado que ya serian las diez de la noche
mande que la tubiesen de los brazos, y bolbiendo
a introducir el dedo indice como pude, por ver si
habia otro ostaculo (por que aunque yo tiraba
al tiempo de Cada dolor no adelantaba nada) y en
contré otro brazo en la p.te inferior ~~de la bolbadi~~
de la vagina, al lado inquierdo doblado el que
saqué con bastante trabajo; en este estado todas
las partes esternas de la generacion iban inflam-
mandose cada ver mas, y la muger decia que
ya no podia soportar los dolores, que se iba ahoga-
tar; viendo que tampoco adelantaba nada, ni a-
bamaba el feto á pesar de tiar con precaucion,
bolbí como pude en otra direccion la Cabeza colo-
cando la cara ala parte interna del muslo in-
quierdo de la madre, y en esta situacion; a los dos
dolores verifique su estraccion; viendo dos Caveza
y tres brazos, haviendo sido la Cavera yzquierda
la que se coronó y el primer brazo que salia el que
corresponde a los dos Cabezas y el que saqué el de la
Cabeza inquierda, y la cabeza derecha se dobla
ala parte lateral Casi media del pecho en sup.te

inferior endonde corresponden las costillas falsas y comprimiendo esta el cordon umbilical se asfixiaron por lo que nacieron sin vida; pero no deja de ser debastante volumen pues escede amas de siete pulgadas de longitud lo que ocupaba la cabeza y el cuerpo, segun salieron unidos, aunque se sobrepusieron las suturas del Craneo unas sobre otras, que sino era imposible el haberlos sacado; cuando no hay mas que cuatro pulgadas y media y linea en los diametros obliguos de cualquiera pelbis; por lo que la paciente se quedo abatida, y la matriz en un estado de inercia, y por lo mismo huve que hacer la estraccion de las secundinas, temiendome no biniese una contraccion en el cuello del utero, y no se verificase su salida; á la paciente, la puse a una dieta rigurosa, temiendome la inflamacion que habia esteriorm.te no se produciese interior, la sobrevino una Calenturilla lenta que la duró seis dias, y al nobeno se bistio un poco; y al presente se halla sin la menor novedad.

Es cuanto puedo decir a V. E. el modo y como verifique su estraccion; ~~no habiendo en mi~~ ~~gun autor~~ ~~alomenos que yo sepa, que trate~~ ~~de partos preternaturales de fetos de esta Clase.~~

Abito Exterior del Feto= Está compuesto como se demuestra de dos cabezas de un proporcionado volumen, mas ó menos, su longitud medida por cualquiera de las cabezas á los piés es de trece pulgad.s; la cabeza del lado izquierdo, mas voluminosa, y su cara demostrando ser de varon; y la de la derecha mas pequeña, aun que poco, manifestando ser de muger, por sus facciones; los cuellos de una dimension regular; y el pecho manifiesta doble, de ancho de seis pulgadas y media poco mas ó menos; de modo que en lo ancho del pecho, y estrecho de la pelvis, tiene la figura de un piramide; en la region pubica estan las partes esternas de la generacion de niña bien desarrolladas, y en la p.te posterior en el coxis o rabadilla hay un miembrecito parecido al miembro viril pero sin uretra, y entre este y la bulba, estaba el ano; tiene tres brazos, uno de ellos entre las dos cabezas mal configurado con solos tres dedos, formando este los ombros de los dos pescuezos, y los de los lados bien desarrollados, tiene dos piernas bien desarrolladas, menos la pierna izquierda que tiene una corbadura en la p.te esterna, por la mala configuracion de la tibia y peroné; las espaldas señaladas dobles, formando las lineas que siguen las dos columnas vertebrales, de que esta compuesto.

## Autopsia ó diseccion.

**Cabidad toracica.** Abierto el pecho, el esternon es doble en su longitud que en los demas fetos; encontré el corazon en la parte media é interna del esternon y el pericardio bastante fuerte; era bastante voluminoso, con dos procedencias una en cada lado que podian servirle de receptaculos, habia dos mediastinos y dos glandulas timos, y cuatro pulmones colocados en las cuatro cabidades que formaban las cuatro ordenes de costillas, que hay unidas á dos espinazos; que empiezan como es regular desde las apofisis del occipital, y terminaban juntas, en la union del sacro con la ultima ó penultima vertebra lumbar; tenia dos esofagos y dos traqueas que iban a sus respectivos pulmones; demodo, que todo lo que habia en dicha cabidad era doble, correspondiendo á cada cuerpo sus organos diferentes.

**Cavidad abdominal.** Lo primero que descubrí fue el peritoneo, y el higado colocado en medio de la region epigastria bastante voluminoso, y tenia cinco lobulos, y los vasos de dicha víscera pasando por su cisura iban a descargar en el seno de la vena porta, y de aqui al tronco de la vena cava por debajo del diafragma y se distribuyen ya á todas las partes del cuerpo como sucede en los demas fetos; con la diferencia que del tronco de la arteria pulmonar se dividia en cuatro ramos, que iban a distri-

buirse cada una a su pulmon; el hígado tenia dos vesi-
gas de la yel con su conducto cistico, que con el conduc-
to epatico que salia de dicha víscera, formaban en cada la-
do del hígado dos conductos coledocos que iban á pasar ca-
da uno á su intestino duodeno, que tenia dos; como yigual-
mente dos estomagos; de modo que al terminar los
yntestinos delgados, se uniam ó terminaban en uno so-
lo, porlo que solo habia tres intestinos gruesos, como
en los demas, y estos terminaban en un solo intesti-
no recto; en el yposcondrio izq.do y derecho tenia dos ca-
ros, é ygualm.te en las regiones lumbares habia dos
riñones muy columnosos, con su respectivos ure-
teres, que iban á pasar á una sola vesiga, co-
respondiendo esta ala uretra de las partes esterñ.
de la niña, que se manifestaban esteriormente bien
desarrolladas; como ygualm.te las partes internas; que
se allava un saquito membranoso, entre el intestino
recto, y la vesiga de la orina, que no cave la menor
duda era el utero; porlo que solo predominaba el
sexo femenino, y no el masculino; pues de este
como llebo dicho, no habia mas que un miembre-
cito parecido al miembro viril, sin uretra, sin
escroto, ni testículos.

Es cuanto puedo decir a V.E. de lo que he

allado en dichas fetos habiendole examinado con
da la atencion necesaria, por ser organos bast
te delicados; El original le conservo, para los
fos ó lo que V. E. quiera terminar de él; D
g.de a V. E. m.s a.s

Villalad.d, Febrero 20 de 1836, su mas u
de y s.s.s. q.s.m.b.

Andres Sierra

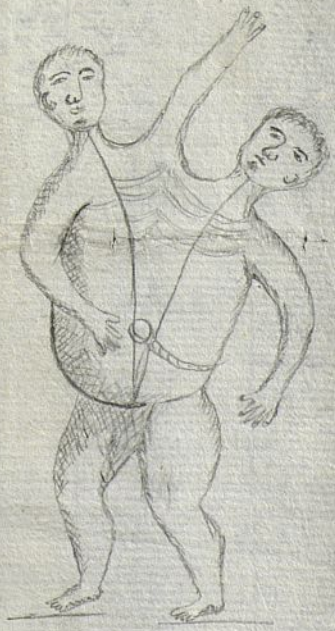

El jueves pasado se leyó una observacion de d. Andres Sierra cirujano de Villalar en Castilla la vieja cuyo extracto es como sigue.

Dicho profesor fué llamado en 16 de Febrero proximo pasado a las 11½ de la mañana p.a asistir al parto de una muger de 36 años de edad y estatura regular, y notando q.e aun estaba bastante arriba la bolsa de las aguas, se fué a comer: volvió a las dos y halló ya la bolsa bastante dilatada y casi fuera de la vulva: viendo q.e despues de 10 o tres dolores q.e no se rompian las membranas, las rompió el profesor y salieron mas de tres acumbres de agua, quedando la muger muy descansada y tardando en repetir los dolores: luego q.e repitieron se cerció el cirujano de q.e se presentaba una cabeza bastante voluminosa: los dolores no eran frecuentes ni de larga duracion, p.r lo q.e dispuso unos vapores emolientes a fin de

poner las partes mas flexibles. A las 4 de la tarde eran mas frecuentes los dolores, y aunq. todavia de poca duracion casi llegó á coronarse la cabeza permaneciendo asi unas cuatro horas, de modo q. por la distension q. sufrian las partes externas de la generacion llegaron á inflamarse bastante. Pronosticando mal el profesor al ver q. nada adelantaba el parto, bautizó á la criatura bajo de condicion, y colocando á la muger convenientemte pudo con mucho trabajo introducir el indice de la mano derecha p.r la parte posterior, adonde correspondia la ~~cabeza~~ cara del feto, le metió en la boca, y logro tirando q. saliese mas de la mitad de la cabeza: reconociendo al rededor de esta encontró un brazo con solos tres dedos inclinado á su parte lateral derecha. Entonces q. serian las diez de la noche, mandó el cirujano q. tuviesen á la muger de los brazos, y viendo á introducir el indice p.a ver si habia otro obstaculo (porq. aun q. tiraba al tiempo de cada dolor no se adelantaba el parto,) encontró otro brazo doblado en la parte inf.or izquierda de la vagina, y le sacó con bastante trabajo.

En tal estado, viendo q. se iban inflamando cada vez mas las partes esteriores de la generacion, q. se hacian los dolores insoportables, y q. nada adelantaba el feto, ~~a pesar~~ aun tirando de con pore cancion, volvio el cirujano la cabeza de aquel enterrimos de colocar la cara a la parte interna del muslo izquierdo de la madre, y asi logro al 2.º dolor verificar la estraccion de un cuerpo con dos caberas y tres brazos, habiendo sido la cabeza izq.da la q. se coronó, y el 1.er brazo q. salió el q. corresponde a las dos caberas, y el q. sacó el profesor el correspondiente a la cabeza izquierda. La cabeza derecha se dobló asia la parte lateral casi media del pecho en su parte infor., y comprimiendo la ~~ca~~ segunda cabeza el cordon umbilical, resultó una asfixia y q. el feto naciera sin vida. El diametro de la cabeza y cuerpo unidos ~~[illegible]~~ como salieron escedia de siete pulgadas ~~[illegible]~~ disminuyó sobreponiendo se los hue-

sos del cranio, sin lo cual hubiera sido imposible sacarlos. La muger quedó muy abatida y el utero en estado de inercia por lo cual hizo el Profesor la extraccion de las secundinas. Despues sujetó a la enferma a una dieta rigurosa, sin haber sobrevenido mas que una calenturilla que desapareció a los seis dias.

El feto tenia trece pulg.s de largo, dos cabezas la izq.da algo mayor; el cuello de una y otra de una dimension regular el pecho doble y mas 6 1/2 pulg.s de ancho que comparando lo ancho del pecho y lo estrecho de la pelvis, resulta la figura de una pirámide. En la region pubica se notan las partes externas de la generacion, de niña bien desarrolladas, y en el cupis un miembro chico parecido al viril pero sin uretra, y entre este y la vulva el ano. Ademas tiene el feto tres brazos, uno de ellos entre las dos cabezas mal configurado con solos tres dedos, y formando los dos hombros correspondientes en el terminan los dos pescuezos. Las

piernas son dos y la izquierda tiene una corba-
dura en la p.te externa p.r la mala configura-
cion de la tibia y peroné. Las espaldas son
dobles distinguiendose p.r las lineas corres pondien-
tes a dos columnas vertebrales

En la autopsia se ~~esto~~ encontro el estom
mago doble en su latitud q.e en los demas fetos;
el coraçon en la parte media e interna del
esternon y el pericardio bastante fuerte;
era bastante voluminoso con dos proceden-
cias una en cada lado q.e podian servirle de vesiga
taculos: habia dos mediastinos, dos glandulas timos,
cuatro pulmones en cuatro cavidades q.e forma-
ban cuatro ordenes de costillas, unidas ados es-
pinazos, q.e empezaban en el sitio corres pon-
diente del occipital, y terminaban juntos en la
union del sacro la ultima vertebra lumbar, o de
esta con la penultima, habia dos esofagos y
dos tragueas de modo q.e todo lo q.e habia en

dicha cavidad era doble, correspondiendo a cada cuerpo sus organos diferentes.

En el vientre se hallo el higado en medio de la region epigastrica, bastante voluminoso con cinco lobulos, y los vasos de dicha viscera pasando por su cisura iban a descargarse en el seno de la vena porta, y de aquí al tronco de la vena caba por debajo del diafragma y se distribuia a todas las partes del cuerpo como en los demás fetos, con la diferencia que el tronco de la arteria pulmonar se dividia en cuatro ramos que iban a distribuirse cada uno a su pulmon. El higado tenia dos vegigas de la hiel con su conducto cistico, que con el hepatico que salia de dicha viscera, formaba en cada lado de ella dos conductos colidicos que iban a parar ~~ya~~ cada uno a su intestino duodeno, que tenia dos, como igualmente dos estomagos: al terminar los intestinos delgados se unian formando uno solo, por lo

q. no habia mas q. tres intestinos gruesos como en los casos comunes. En el hipocondrio izquierdo y derecho habia dos bazos, igualmente en las regiones lumbares dos riñones muy voluminosos con sus respectivos ureteres q. iban a parar a una sola vegiga, correspondiendo esta a la uretra de las partes esteriores de la niña q. se manifestaban esteriormente bien desarrolladas: tambien lo estaban las partes internas, pues habia un saquito membranoso entre el intestino recto y la vegiga de la orina q. no cabe la menor duda era el utero, p.r lo q. solo predominaba el sexo femenino, y no el masculino, pues de este solo habia un miembro parecido al miembro viril, sin uretra, sin escroto, ni testiculos.

Concluye el observador diciendo q. conserva el original p.a los efectos q. se crean convenientes, y remite un pequeño dibujo en q. se ve el feto p.r la superficie anterior.

# Dictamen

dos puntos principales hacen interesante la historia de los partos de un monstruo humano, y se refieren á las dificultades q. pueden ~~experimentar~~ oponerse á la salida del feto, y al modo de bautizarle.

Las dificultades existen casi siempre en diverso grado cuando, ~~cuando~~ la monstruosidad consiste en exceso de partes; pero afortunadamente suelen ser no ~~son~~ tan grandes los obstaculos como pudiera ~~parecer~~ creerse á primera vista, porq. los monstruos ~~salen~~ nacen regularmente antes de llegar al termino de 9 meses, y por consiguiente sin haber llegado á su completo desarrollo. Esto hace q. no tengan comunmente un volumen tan extraordinario q. no permita su salida, aunq. á costa de mas ó menos violencia, y a pa. el mismo feto y ya tambien pa. la madre. Rara vez deja de ser mas dificil la salida de los monstruos, aunq. nazcan antes de tiempo; pr. q. tambien es raro q. sus di-

versas partes aunq.e mas pequeñas q.e en el estado re-
gular, si se las considera separadamente, no vengan
á presentarse en una posicion enq.e saliendo juntas
dos ó mas de ellas, no tengan un diametro mayor q.e el
q.e pueden ofrecer las q.e presentan comunmente los
fetos regulares. La circunstancia de no conocerse
~~regularmente~~ en general si el feto es ó no monstruo-
so hasta el acto mismo del parto y muchas veces cuan-
do ya está adelantado, hace q.e no puedan siempre to-
marse las debidas precauciones p.a facilitar su ter-
minacion, y aun en los casos enq.e esto sea posible
no hay una regla fija y constante á q.e poder ate-
nerse, pues siendo tantas y tan variables las mons-
truosidades q.e pueden tener los fetos, segun ellas sean
diferentes, debe serlo tambien la conducta del profesor.
Contrayendonos al caso presente no habiendose conocido
la monstruosidad hasta des.e el haber salida una
de las dos cabezas, era natural q.e el cirujano sospe-

chase en la existencia de algun raro fenomeno q. se oponia á la terminacion del parto cuando este habia llegado ya al punto en q. comunmente se han vencido ya los obstaculos, y q. procediese como lo hizo al reconocimiento q. le debia indicar el partido q. habia de seguir ulteriormente. Este reconocimiento le dió á conocer q. se presentaba un brazo con solos tres dedos acia el lado derecho de la cabeza, y otro bien conformado acia el lado izquierdo, sin q. á pesar de haber extraido el ultimo adelantase nada el parto hasta q. dando á la cabeza, q. estaba fuera un cuarto de conversion p.a hacer q. mirase la cara al muslo izquierdo de la madre, logró extraer el feto al 2.o dolor. No es de estrañar q. el cirujano desconociese hasta entonces la existencia de una segunda cabeza y de un tercer brazo, p.r q. el reconocimiento no se podia hacer con exactitud, en razon de q. ocupando la 1.a cabeza casi toda la abertura de la bulva no solo no podia introducirse la mano p.a reconocer interiorm.te

el feto, sino q. aun fue algo dificil la introduccion del dedo indice. Sin embargo es de presumir q. cuando el profesor saco el braso del feto, ya hubiese salido no solo la mitad de la cabeza, sino toda ella, y q. solo el cuello fuese el q. estaba rodeado p.r la bulva, pues de otro modo no parece posible q. hubiera salido el braso del feto, p.r donde el dedo del cirujano pasaba dificilmente. Entonces acaso en un nuevo reconocimiento pudiera haberse hallado el 1.o cuello y aun la 2.a cabeza, y con esto se hubiera podido proceder con mas confianza y seguridad. Por fortuna sucedio en este caso lo q. suele generalmente cuando hay dos cabezas, q. habiendo salido la una suele salir la otra, si bien con mas o menos dificultad, pero ~~sin~~ ~~caso hubiera sucedido, hubiera podido ser muy fácilmente conocer la disposicion de las partes q. no habian salido aun~~ como esto no siempre sucede debe procurarse con tiempo conocer la disposicion de las partes, p.r q. comunmente estos partos deben termi-

narte p.r los pies, y solo estando el feto muerto
de aurieja, emplear medios violentos como la Ter-
fracion del craneo y otros.

Ya indica el observador p.r q.e siendo mucho mayor el
diametro de la 2.a cabeza unida al cuerpo q.e
el transversal ~~mayor~~ de la pelvis de la madre pud.e terminar-
se el parte; y ciertam.te assi en estos casos como en
los q.e el obstaculo consiste solo en el volumen es-
cesivo de la cabeza, disminuye este mucho p.r q.e
se sabe poner los huesos del craneo unos a otros
en el sitio que corresponde a las suturas. Por otra
parte la compresion q.e sufren las partes ~~blan-~~
~~das~~ del feto p.r las contracciones de la matriz hace
q.e disminuya considerablem.te y en terminos
a veces de salir un feto regular doblado p.r el
espinazo. Estas dificultades influyen de muchos modos
contra la existencia del feto, ~~de terminos q.e~~ y
ya p.r ellas, ya tambien p.r no haber llegado ~~el~~

~~Es~~ á su completo desarrollo es raro el monstruo q. si no nace muerto tarda mucho en morir.

El q. se describe en la historia q. se ha leido, ~~no deja de ser~~ es raro seguramente; pero yo no ~~he podido~~ se puede formar un juicio exacto acerca del numero de algunos de sus organos, ni de su estructura, p.r el modo con q. esta escrita: p.r ero seria conveniente q. ya q. se ha conservado se remitiera el original, tanto para formarnos del una cabal idea, como por ser de todos modos una piera digna de conservarse en el gabinete de este Colegio.

Aunq. pudiera dar margen el caso presente á algunas reflexiones sbre el hermafrodismo, se lo dire q. p.r lo q. dice el observador se viene ya en conocimiento, q. ~~en el aquéreo~~ en esta

como en otras observaciones, solo ha podido distinguirse un sexo, q.e en la presente es el femenino, pues donde solo hay una especie de miembro viril sin uretra, sin escroto y sin testículos puede muy bien asegurarse q.e no hay señales de q.e exista el sexo masculino.

En cuanto al bautismo de los monstruos se debe tener presente q.e si hay dos cabezas y dos pechos se cree q.e existen dos almas y q.e p.r lo mismo se deberán bautizar las dos cabezas.

Madrid a 28 Abril de 1856.



Jap. Ortiz, gr.

SELLO DE POBRES


4. MRS
AÑO 1833

Valga para el reinado de S. M. la Sra. Doña Isabel II.