

2732

83-1-A-N.6

N. 20

2732

Memoria

de los

Baños de Montemayor

Año de 1880.

Handwritten text, possibly a name or title, in a cursive script.

Handwritten text, possibly a date or a short phrase.

Handwritten text, possibly a name or title, in a cursive script.

Handwritten text, possibly a name or title, in a cursive script.



Descripcion del Puerto de Baños.

En las anteriores memorias hemos echo mención de todo lo que se relaciona con la situacion y descripcion de estos baños, asi como tambien del pueblo donde radican. Hoy nos proponemos hacer una breve reseña del antiguo Puerto de Baños, y al propio tiempo, exponeremos algunas consideraciones referentes a la naturaleza y composicion de las elevadas sierritas que circundan el manantial de aguas termales.

El Puerto de Baños tan memorable en todos tiempos como punto mas directo y de facil acceso entre el antiguo reino de Leon y medio dia de la península Española, o como comuni-

cacion la mas expedita para una
gran parte que en los tiempos antiguos
exigian las dos provincias Exterior y
Interior, sirve hoy de limite divisorio
de las de Salamanca y Cáceres, des-
pues de la nueva division del territo-
rio. Dicho Punto se halla formado
por el corte ó depression que hacen las dos
encumbradas montañas, denominadas
vulgarmente, Peña de los Ladrones y
la de Matagatos, que parecen ser
una prolongacion ó ramificacion de
las mas visibles que proceden de los
Pirineos, segun opinion de algunos geó-
grafos, y separa las dos Castillas
Nueva y Vieja. Empeza esta cade-
na entre los reinos de Navarra y
Aragon, y humillándose mas arri-
ba de Tarazona, valse á erigirse
en el Moncayo, formando desde
alli la mesa divisoria entre el Tago
y el Duero hasta penetrar en Portu-

gal, terminando en el Cabo de la Roca
al norte de la barra de Lisboa. Entre
los extensos valles del Tago y del Duero
hasta cerca del Alburche, se levanta
una cordillera tortuosa, estrecha y mas
pendida, que es una de las Carpetanas
de la antigüedad, cillbre por los nom-
bres de Somosierra, Yldfonso, La
carretera y Puerto de Guadarrama
y por el magestuoso Escorial que es-
ta situado en sus falda meridional.
Siguen a ella, las Parameras de Avi-
la, continuando a la izquierda de estas
la elevada cordillera que separa la
parte meridional de Castilla-La Pla-
ja y la Alta Extremadura, en don-
de se encuentran varios puntos de
comunicacion: los Puertos del Arcu-
nal, Pico y Cornavacas y la tan re-
nombrada sierra de Gredos, formada
por una agrupacion de grandes mon-
tañas por entre las cuales se extienden

BIBLIOTECA U.C.M.



530803379X



X-50-237233-5

las mas altas Parameras. Esta exten-
sa cordillera que puede considerarse
como linea limite de las provincias
de Toledo, Avila, Salamanca y
Cáceres, da nacimiento á varios arro-
yuelos de mas ó menos consideracion
y á los caudalosos rios de Albarzu,
Adaja, Côrmes y Victor que surgen
en varias direcciones. En su centro, en
lo mas áspero é intrincado de ella, en
el punto llamado Yredos, en su ma-
yor elevacion y entre un grupo de
peñascos que parecen torres labradas,
hay un lago formado por las aguas
que bajan de dichos peñascos. Otras
lagunas mas considerables se hallan
en la cadena de estas montañas en el
término de la Solana.

La vertiente meridional de esta extensa
ramificacion de Sierras, goza de un cli-
ma templado, de aires puros y salu-
dables, de hermosas poblaciones y de

un terreno fertilísimo en variedad de fructos
y pinares. Este sitio es memorable por
radicar en él el monasterio de Yuste,
donde se retiró el emperador Carlos 5^o
para concluir sus días, y también por
el inmediato pueblo de Cuacos donde
hizo su retirada el filantropico médico
Quinones, sin mas objeto que dedicarse
al estudio de la Botánica, Matemáticas e
Hidrologia médica a que
era muy aficionado.

No sucede lo propio en la parte opues-
ta ó norte en que no se ven mas que
raras alturas, asperezos terrenos, frios
intensos, nieves perpetuas y frecuentes
ventisqueros, especialmente en el llama-
do palacio del moro Almanzor. Sin
embargo vese grandes y hermosos pra-
dos y dilatadas dehesas donde pastan
multitud de ganado vacuno, lanar &c
Continúa esta cordona ó cordillera to-
mando los nombres de Sierras de

Byn, Puerto de Baños, de Descar-
ga Maria, Gata y Puals, de don-
de parten comunicaciones e itinerarios
para Galicia, Leon y Extremadura,
terminándose en Portugal.

Naturaleza y compo-
sición de las montañas que
rodean el establecimiento

El núcleo de estos montes se compo-
ne de granito de color pardusco.

La sustancia mas comun y abundan-
te que se encuentra en la naturaleza,
la que forma casi la totalidad de las
rocas primitivas que componen el globo
terráqueo, el granito, roca compuesta
de feldespato, cuarzo y mica, constitu-
ye la naturaleza y composición de esta
inmensidad de enormes masas que exis-
ten con profusion admirable en estos
sitios, mas o' menos sólidas, de varios
formas y de diferente aspecto, segun las
proporciones de sus componentes, o' la
accidental mezcla de otro mineral que
estrechamente se le haya agregado.
Aunque los principios constitutivos del

granito, sean el feldespato, cuarzo y mica,
no son siempre constantes sus proporciones:
sitios hay en este terreno en que la mica y
el cuarzo faltaban enteramente, ya compo-
niendose solo de feldespato y mica, ya
de feldespato y cuarzo. El feldespato es el
principio preponderante en esta sustancia
mineralógica. A la facilidad que tie-
nen para descomponerse el feldespato
y la mica, aquel en gruesas arenas y ésta
en una masa estértil, principalmen-
te cuando se halla expuesto al influjo
de la humedad, se debe atribuir el que
en los tiempos lluviosos se repelen los
terrenos mas bajos de gruesas arenas y
los cubran estériles ó de miserable vejeta-
cion. Esta descomposicion del granito,
se observa en los cerros que rodean al ma-
natial, cuyo circuito se rellena en los
fuentes y precipitados aluviones: el mis-
mo fenómeno se advierte en algunos pun-
tos de los montes de Toledo y en los con-

tomos de S.^o Lorenzo.

El cuarzo, uno de los componentes del granito, aunque á veces se halla accidentalmente mezclado de mas ó menos cantidad de mica, y que otras contenga el feldespato, debe considerarse sin embargo como simple. Este mineral tan copiosamente repartido en el globo terrestre reuniendo todas las variedades del cristal de roca, jaspe, resinito y otros cuyas divisiones forman sus principales especies, son escasos en estos recintos. El silicio, órgata, resinito y catolín que vulgarmente llaman á una variedad del cristal de roca, se encuentran tambien en estos sitios, aunque no con aquella hermosura, abundancia y cristalización como aparece en las montañas de formación mas complicada; no obstante se disciñan algunos filones algo transparentes, de vario colorido que les imprimen los carbonatos de coel y magnesia, cuyos

hientes sobresaldrían más, si los óxidos de hierro con distintos grados de oxidacion limitados en ciertos contornos, se combinaran con dichas sustancias, pero se le advierte en granos irregulares como sucede en los terrenos de aluvion, en los areniscos y en las rocas graníticas.

El feldspato, uno de los principales constituyentes de estas montañas se halla a veces de tal modo que parece existir aisladamente y sin la intervencion de ningun otro mineral en algunos trozos considerables, pero su estado ordinario es, ó en asociacion con los otros dos cuerpos, ó en forma de granos por la disgregacion de sus combinaciones. La solidez y dureza del feldspato llega á veces á perder la compactidad que tiene hasta el punto de entallar por la humedad y otros agentes, y tambien por la combinacion de algunos de sus principales elementos con el ácido

carbónico de la atmósfera, de cuya descomposición se separaron otros principios, la potasa, los óxidos silíceos y de hierro, perdiendo su lustre y firmeza, y constituyéndose un conchilín o arcilla impura.

La mica es otra de las sustancias que entra en la composición de las rocas que se hallan mas próximas a esta fuente termal. Este mineral tan esparcido en la naturaleza y en diferentes terrenos, pertenece no obstante a los mas antiguos, tomando su origen y cuna en las rocas primordiales; pero habiendo sufrido diferentes detrimentos aquellas persistentes montañas se dispersaron algunos de sus principios, especialmente los de la mica, por su naturaleza y particular estructura: se la encuentra tambien en los terrenos secundarios y en los de aluvion; así es que se la ve entrar como elemento constitutivo en los granitos,

gneis, shquistos y gredas y brillan en algu-
nas riberas donde se depositan; tambien
se la descubre en las rocas calcáreas, cuar-
zosas, feldespáticas y otros sitios. En la
Siberia se explota este mineral para
el comercio y servicio de la marina, por
que en razon de su elasticidad resis-
te a los choques y commociones de las
baterias navales.

Número de enfermos que
han hecho uso de las aguas
de Montemayor en la
temporada del presente año

A dos mil cuatrocientos veinte y
ocho asciende el número de los enfermos
que se han sometido al tratamiento
hidrológico en esta estacion balnearia.
Entre las diferentes afecciones que van
expresadas en el cuadro adjunto pre-
dominan las dolencias reumáticas
crónicas, en cuyas enfermedades obran
estas aguas, si no como un verdadero
especifico, mitigando al menos el sín-
toma ^{numm} dolor que casi siempre acom-
paña a este proceso patológico. No
obstante lo expuesto, hay ciertos reuma-

Asimismo que se resisten mas que otros á la acción benéfica de esta medicación prescribida: cuando la enfermedad elige para su residencia las regiones femoro-proximalas, tibio-tarsianas, humero-carpulares, cubito-radiales y la cervical, puede decirse que se curan radicalmente, ó se alivian con mas facilidad que si residen en los tejidos ligamentosos, huesosos, interarticulares, ó en partes dotadas de muchos nervios como las femoro-pelvianas ó cíclicas, humeró-axilas, rumaalgias faciales y suborbitarias.

Las fuentes y copiosas lluvias que tienen lugar en este pais durante el invierno y primavera; el crecido número de manantiales, fuentes y pozos que se encuentran en las poblaciones, así como en los montes y laderas, la profusion de arbolado de que se hallan recostidas las inmensas y dilatadas estepas que abundan en este

madura, y las variaciones atmosféricas de calor y frío que se suceden con rapididad a sombra en todas las estaciones del año, parecen ser las causas que motivan el frecuente desarrollo de esta enfermedad diatélica.

Numerosas son también las enfermedades crónicas de la piel tratadas felizmente con estas aguas, en particular las herpéticas, y de cuya forma y sitio he notado: 1.º presentan una costra acompañada de picazón intolerable, ó sin costra particular, se manifestaban con flictenas acompañadas de una aureola de un color rojo bajo, en una palabra, los herpes curados por estas aguas han sido exudantes y flictenosos.

Sia cualquiera el sitio donde estas se manifiestan se han visto buenos resultados, no obstante la observación me ha revelado ser mayor el número

de las resientes de tras de las orejas y
en la cara, entre los dedos y palmas
de las manos, en el cuello y muslos.
Otras varias erupciones son tambien
curadas por estas aguas, que aun
que de carácter oscuro, presentaban
sin embargo el aspecto de la sarna
húmeda, y contra la cual, si no es
siempre específica, es muy directa.

Uso comun y ordinario que ha
en estos naturales de las carnes sa-
ladas de curdo y embutidos de todo
género, en cuya confeccion entra por
mucho el pimienta zizicante y otras
sustancias estimulantes, esplica sa-
tisfactoriamente el crecido número
de suscritos que acude todos los años
a este establecimiento.

Las neurosis de la digestion y lo-
comocion son las enfermedades en
que producen estas aguas alivios
mas pronunciados y radicales cura

ciones: muchos enfermos inutilizados y casi privados de movimiento, han recobrado en pocos dias el ejercicio de sus miembros. Se obtienen casi siempre buenos resultados en las afecciones paralíticas, siempre que no dependan de una lesión cerebral.

Un crecido número de enfermos afectados de escrófulas e infartos glandulares y linfáticos, acuden a este manantial en demanda de este remedio que modifica ventajosamente sus múltiples manifestaciones. Las enfermedades catarrales crónicas del pecho, en algunos casos de asma y en otras muchas dolencias, que sería prolijo enumerar, producen muy buenos efectos, como se comprueba en el cuadro estadístico que se acompaña.

Por los ensayos practicados al fin del manantial y en épocas diferentes, se comprueba que las aguas de Plou

Estado del manantial

Mayor conservan inalterables sus propiedades físicas y químicas, así como su temperatura habitual y la cantidad que brota en un tiempo dado.

En el estío, cuando el calor exterior sube algunos grados mas del que comunmente se experimenta en esta localidad, y cuando la atmosfera se presenta obscurecida por densas nubes que amenazan tempestad, entonces se observa mayor desprendimiento de sus gases. En tales dias, conviene suspender el baño á los enfermos por el exagerado estímulo que les produce, principalmente en aquellos individuos en quienes predomina el sistema nervioso.

Observaciones
meteorológicas

Un tiempo bastante variable se experimentó en todo el mes de Junio: reinaron fuertes vientos del S. y del S. E.; el cielo estuvo casi siempre obscurecido por numerosas y densas

nubes, y las lluvias fueron frecuentes, aunque de corta duracion. A pesar de este estado atmosférico no se sintió la salud de estos habitantes, como sucede otros años por esta época.

El mes agradable y sereno fue el mes de Julio, sin aires agitados, nubes ni lluvias, como si reinase la mas templada primavera; no excediendo la temperatura atmosférica de 23° del termómetro Reaumur: así sucedió que no se desarrollaron enfermedades en la edad adulta, y pocas fueron las de los niños.

El mismo estado bonancible del viento reinó en el mes de Agosto: el día de mas calor fue de 25° Reaumur; los nublados apenas se formaron, y solo sucedieron dos pequeños aguaceros con truenos y relámpagos de corta duracion.

En los primeros días de Setiembre

se desencadenó un furioso temporal con
vientos huracanados, lluvias torrenciales
y fenómenos eléctricos los más imponen-
tes, cuyo estado atmosférico duró tres días
consecutivos; disputándose después
un tiempo inmejorable.

Pocas veces hemos visto en esta loca-
lidad un estado sanitario tan com-
pleto y satisfactorio como el que ha
reinado en los cuatro meses de la pre-
sente temporada de baños. Fortu-
nadamente, no hemos tenido ocasión
de intervenir en ninguna de las indis-
posiciones que suelen ser frecuentes en
este sitio, ni menos se han desarrolla-
do aquellas que son propias de la
estación estuosa. Algunos desarre-
glos funcionales del tubo digestivo
ocasionados por la inobservancia
de los preceptos higiénicos, han sido
las únicas enfermedades sufridas por
ellos mortales, los cuales terminaban

pronto y felizmente a beneficio de una sencilla medicación.

La salubridad de esta comarca, contrasta notablemente con la de los demás pueblos pertenecientes a la provincia de Cáceres, donde han sido en demasía afectados el verano las enfermedades intermitentes de tipos diferentes; predominando entre ellas las perniciosas y tifoideas que han ocasionado numerosas defunciones.

En Plasencia solo, población de siete mil almas, fallecieron de esta enfermedad doscientos noventa y dos, en los meses de Julio y Agosto. La causa productora de estas fiebres malignas, se atribuye a las copiosas lluvias que tuvieron lugar en la primavera y al desmonte y explanación de los terrenos que se están efectuando con motivo de la construcción de la nueva vía férrea que

Mejoras del
establecimiento

atravesa casi toda la provincia de
Cáceres: así parece comprobarse el cui-
do número de trabajadores que han si-
do invidiosos de la referida obra.

Varias e importantes son las reformas
que ha sufrido el establecimiento du-
rante los tres últimos años. El estado
de interinidad y abandono en que ha
permanecido por mucho tiempo, la es-
carra de los medios mas precisos para
la administracion y aplicacion de las
aguas y las justas exigencias de los en-
fermos, hacian cada vez mas impu-
riosa y urgente la necesidad de practi-
car todo género de reparaciones en este
establecimiento manantial. Después del
tiempo transcurrido desde la construccion
de la casa de baños, no se habia proce-
dido aun al saneamiento de los terre-
nos contiguos a la misma para dar li-
bre curso a las aguas que de continuo
se filtraban por ellos, perjudicando

notablemente a sus paredes, y alterando las condiciones higiénicas de la misma. Reconocida la conveniencia de semejante medida, se procedió inmediatamente a la operación indicada, con la cual se han evitado los inconvenientes de que hemos echo mérito. Así mismo, se ha reemplazado todo el testumbre de madera que tenía el edificio por un embovedado de cemento o ladrillo, el cual gravita sobre unos arcos de piedra labrada, muy resistentes y de respetable altura. Esta importante reforma, no solo se opone a los defectos que experimentaban las maduvas por el contacto de los gases dependientes de las aguas, sino que también proporciona esta medida dar mucha más luz a los departamentos de baños, habiéndose colocado en el centro de cada uno de los referidos arcos, una claraboya de cristal.

Con tan firme base como oficina u o-
bra tan solidamente construida, se abri-
go' el pensamiento de levantar un segun-
do piso para atender mejor a todas las
necesidades del establecimiento. Consta
dicho piso de dos gabinetes, de pulveriza-
cion uno y otro de inhalacion, de dos sa-
las bastante espaciosas y comodas, con
sus correspondientes dormitorios para
uso del Medico-Director durante la
temporada de baños. Ademas hay
otro local y una cocina para el encar-
gado de la custodia del edificio duran-
te el invierno. Los gabinetes de inha-
lacion y pulverizacion se hallan pro-
vistos ambos de seis aparatos de los
mas perfeccionados y otros utensilios
necesarios para estos diferentes modos de
aplicacion de las aguas.

Tambien se proyecta para el año
entrante un departamento de duchas
o' chorros con todos sus accesorios, tambien

do ya reunidos los materiales necesarios. Si esto se realiza, como es de esperar y se me ha prometido, el establecimiento cuenta ya con una instalacion balneo terapéutica completa.

Tan pronto como los propietarios se repongan de las crecidas sumas invertidas en tan costosas obras, se procederá al embellecimiento de esta esta estacion termal, dando principio por derribar la antigua muralla que encierra el edificio y le priva de la pintoresca perspectiva que ofrece la carretera y sus cercanias, sustituyéndole con una verja de hierro provista de asientos por ambos lados.

Al bonito praso que se ha refo puesto a la casa de baños, poblado de acacias, rosales y otras flores de diferentes matices, le seguirán otros, de mayores dimensiones y atractivos, donde los enfermos puedan dista-

en y hacerse con mas anchura.

Echa la concesion por el Gobier-
no para la instalacion de una
estacion telegráfica en estos baños
durante la temporada oficial, los
propietarios de este establecimiento
se ven en la precision de construir
un nuevo local con tal objeto.

Plasencia 15 de Diciembre de 1880.

El Médico-Director

Joaquín Pastor



Handwritten text at the top right of the page.

Handwritten text below the top right section.

<i>Handwritten header 1</i>	<i>Handwritten header 2</i>	<i>Handwritten header 3</i>
<i>Handwritten entry 1</i>	<i>Handwritten entry 1</i>	<i>Handwritten entry 1</i>
<i>Handwritten entry 2</i>	<i>Handwritten entry 2</i>	<i>Handwritten entry 2</i>
<i>Handwritten entry 3</i>	<i>Handwritten entry 3</i>	<i>Handwritten entry 3</i>
<i>Handwritten entry 4</i>	<i>Handwritten entry 4</i>	<i>Handwritten entry 4</i>
<i>Handwritten entry 5</i>	<i>Handwritten entry 5</i>	<i>Handwritten entry 5</i>
<i>Handwritten entry 6</i>	<i>Handwritten entry 6</i>	<i>Handwritten entry 6</i>
<i>Handwritten entry 7</i>	<i>Handwritten entry 7</i>	<i>Handwritten entry 7</i>
<i>Handwritten entry 8</i>	<i>Handwritten entry 8</i>	<i>Handwritten entry 8</i>
<i>Handwritten entry 9</i>	<i>Handwritten entry 9</i>	<i>Handwritten entry 9</i>
<i>Handwritten entry 10</i>	<i>Handwritten entry 10</i>	<i>Handwritten entry 10</i>
<i>Handwritten entry 11</i>	<i>Handwritten entry 11</i>	<i>Handwritten entry 11</i>
<i>Handwritten entry 12</i>	<i>Handwritten entry 12</i>	<i>Handwritten entry 12</i>
<i>Handwritten entry 13</i>	<i>Handwritten entry 13</i>	<i>Handwritten entry 13</i>
<i>Handwritten entry 14</i>	<i>Handwritten entry 14</i>	<i>Handwritten entry 14</i>
<i>Handwritten entry 15</i>	<i>Handwritten entry 15</i>	<i>Handwritten entry 15</i>
<i>Handwritten entry 16</i>	<i>Handwritten entry 16</i>	<i>Handwritten entry 16</i>
<i>Handwritten entry 17</i>	<i>Handwritten entry 17</i>	<i>Handwritten entry 17</i>
<i>Handwritten entry 18</i>	<i>Handwritten entry 18</i>	<i>Handwritten entry 18</i>
<i>Handwritten entry 19</i>	<i>Handwritten entry 19</i>	<i>Handwritten entry 19</i>
<i>Handwritten entry 20</i>	<i>Handwritten entry 20</i>	<i>Handwritten entry 20</i>

Handwritten text in the middle column.

Handwritten text in the middle column.

Handwritten text in the middle column.

Handwritten text in the middle column.

Handwritten text in the middle column.

Handwritten text in the middle column.

Handwritten text in the middle column.

Handwritten text in the middle column.

Large vertical handwritten text on the right side of the page.

<i>Handwritten header 1</i>	<i>Handwritten header 2</i>
<i>Handwritten entry 1</i>	<i>Handwritten entry 1</i>
<i>Handwritten entry 2</i>	<i>Handwritten entry 2</i>
<i>Handwritten entry 3</i>	<i>Handwritten entry 3</i>
<i>Handwritten entry 4</i>	<i>Handwritten entry 4</i>
<i>Handwritten entry 5</i>	<i>Handwritten entry 5</i>
<i>Handwritten entry 6</i>	<i>Handwritten entry 6</i>
<i>Handwritten entry 7</i>	<i>Handwritten entry 7</i>
<i>Handwritten entry 8</i>	<i>Handwritten entry 8</i>
<i>Handwritten entry 9</i>	<i>Handwritten entry 9</i>
<i>Handwritten entry 10</i>	<i>Handwritten entry 10</i>
<i>Handwritten entry 11</i>	<i>Handwritten entry 11</i>
<i>Handwritten entry 12</i>	<i>Handwritten entry 12</i>
<i>Handwritten entry 13</i>	<i>Handwritten entry 13</i>
<i>Handwritten entry 14</i>	<i>Handwritten entry 14</i>
<i>Handwritten entry 15</i>	<i>Handwritten entry 15</i>
<i>Handwritten entry 16</i>	<i>Handwritten entry 16</i>
<i>Handwritten entry 17</i>	<i>Handwritten entry 17</i>
<i>Handwritten entry 18</i>	<i>Handwritten entry 18</i>
<i>Handwritten entry 19</i>	<i>Handwritten entry 19</i>
<i>Handwritten entry 20</i>	<i>Handwritten entry 20</i>

Cuadro estadístico balneario

correspondiente a la temporada de 1880.

		Número de enfermos	Curados	Muertos	sin resultado	
Enfermedades	Cutáneas	Orisipela	33	12	21	"
		Herpes	223	64	148	11
		Sarna	30	6	22	2
		Ulceras escrofulosas	15	2	9	4
		Id hipertóxicas	7	"	7	"
		Id atónicas	3	"	3	"
		Id reumáticas	4	"	4	"
	Id sífilíticas	4	"	4	"	
	Del aparato locomotor	Rumalismo articular	533	54	462	17
		Id nodoso	22	"	19	3
		Id muscular	124	313	402	9
		Hiplo	9	1	8	"
		Parálisis	132	6	37	29
		Fracturas	10	4	6	"
		Contusiones	8	5	3	"
Heridas por arma de fuego		4	"	4	"	
Luxaciones		12	3	8	1	
Entorturas		10	"	8	2	
Longiquiosis		9	3	6	"	
Neuritis		11	1	8	2	
Neuritis tendinosas		19	2	11	"	
Traqueítis		5	2	3	"	
Distrofias constitucionales		Alorosis	8	1	7	"
		Escrofulosis	20	2	15	3
Neurosis cerebro-espinales		Epilepsia	18	1	10	7
		Histerismo	56	8	42	6
Neurosis espino bulbares	Borra	9	3	6	"	
Neurosis cardíaca	Angina de pecho	4	"	2	2	
Neurosis de los nervios periféricos	Hemiplejias	16	8	8	"	
	Neuralgias del trigémino	6	"	6	"	
	Id intercostales	17	10	6	1	
	Id del plexo lumbar	12	8	4	2	
	Id del plexo sacro	59	5	52	2	

		Número de enfermos	Curados	Muertos	sin resultado	
Enfermedades	Del aparato digestivo	Anojmas	8	"	8	"
		Disenterias	43	12	28	3
		Dispepsias	9	2	7	"
		Disquias	17	4	13	"
		Enteritis	12	2	8	2
		Enteritis	10	2	8	"
		Hepatitis	6	"	6	"
		Holios hepáticos	7	"	7	"
		Infartos hepáticos	13	2	8	3
		Id esplénicos	15	1	10	4
	Del aparato respiratorio	Neuritis cerebral	12	"	10	2
		Laringitis	10	2	6	2
	Del aparato urinario	Catarrós bronquiales	16	2	14	"
		Id pulmonares	7	"	6	1
	Del aparato genésico	Cistitis	7	"	7	"
Litiasis		12	"	10	2	
Del aparato auditivo	Neuritis	36	2	30	4	
	Prolapso uterino	3	1	2	"	
	Dismenorrea	24	9	15	"	
	Menorrea	21	10	11	"	
	Leucorrea	10	2	8	"	
Del aparato de la visión	Sífilis	26	7	18	1	
	Otitis	10	"	8	2	
	Otorrea	9	3	6	"	
Del aparato de la visión	Oftalmias	23	3	19	1	
	Iritis	3	"	3	"	
	Demencia	7	"	4	3	
Totales generales		2428	590	1707	131	

1871
BOWEN

Account of the

1871

Month	Year
Jan	1871								
Feb	1871								
Mar	1871								
Apr	1871								
May	1871								
Jun	1871								
Jul	1871								
Aug	1871								
Sep	1871								
Oct	1871								
Nov	1871								
Dec	1871								

...

...

...

...

...

...

...

...

...

Blank page with faint bleed-through text from the reverse side.

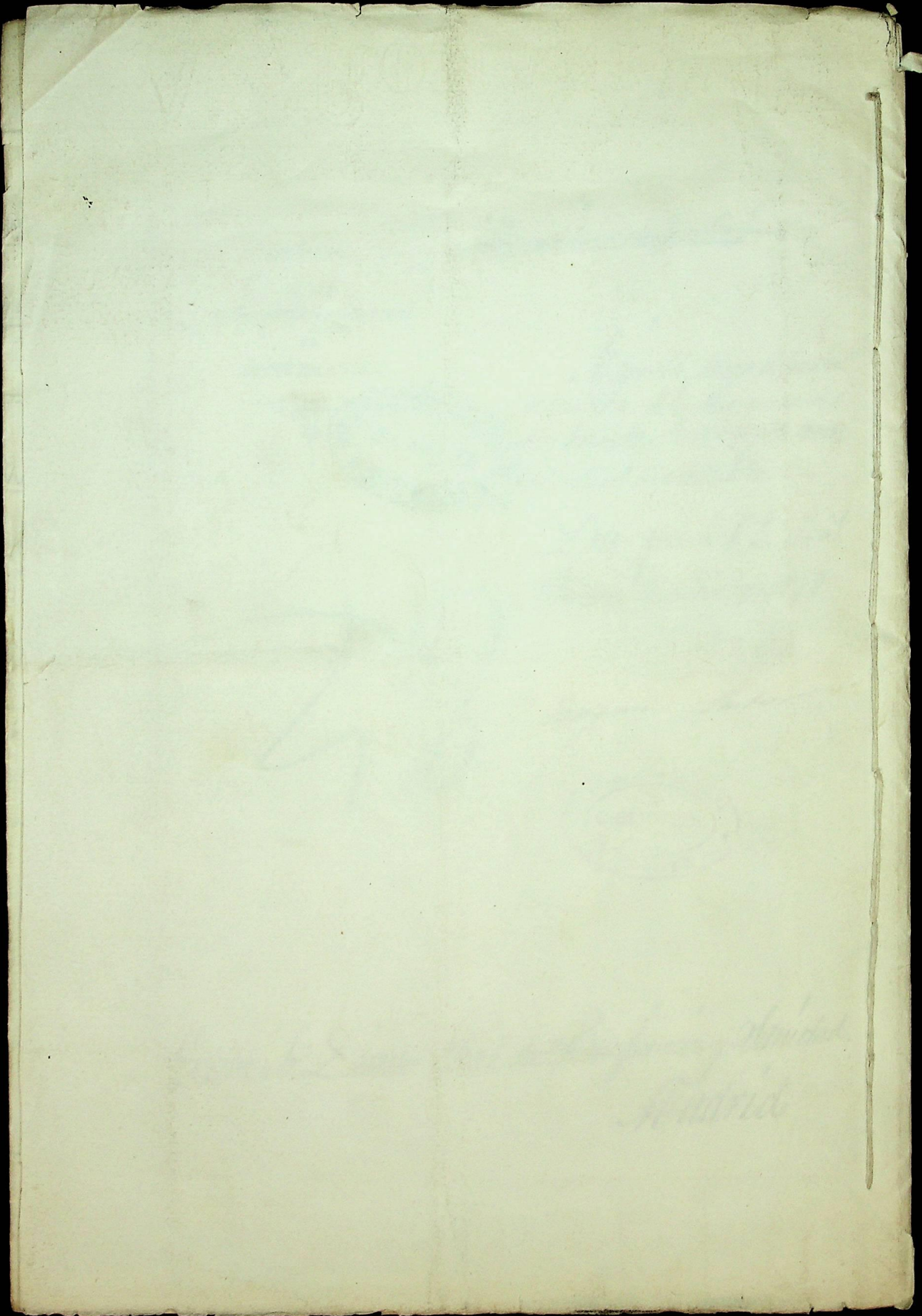

~~79 C 59 J~~

DIRECCION
DE LOS
BAÑOS MINERO-MEDICINALES
DE
MONTEMAYOR.

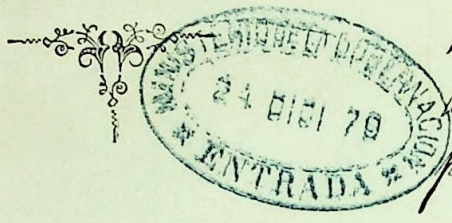

Adjunto, tengo el honor
de remitir a V. E. la memoria
de los baños de Montemayor, corres-
pondiente al año actual.

Dios que a V. E. m. d. a.
Placencia 21 de Dic. de 1879.

[Handwritten signature]

"" Joaquin Pastor

[Large handwritten number 28]



Excmo Sr. Director Genl de Beneficencia y Sanidad.
Madrid

