Menú

1.731, 14 Julio 36

AHORA

LOS EXECRABLES CRIMENES DE AYER.—Primero el teniente de Asalto don José Castillo, y horas más tarde el diputado a Cortes don José Calvo Sotelo, han sido asesinados. Ambos han caído víctimas de los instintos criminales desatados por el frenesí de la pasión política, a la que el Poder público, como se anuncia en la referencia del Consejo de ministros, tiene que poner inmediatamente un límite infranqueable. En las fotos, las dos víctimas, el teniente Castillo y el señor Calvo Sotelo

## Un concurso fotográfico

Bella fotografía, obtenida por don Federico Vélez, a la que se otorgó el primer premio en el concurso de notas gráficas de la catedral iluminada, en Burgos

## Los arriesgados encierros de Pamplona

Los tradicionales encierros callejeros de Pamplona, con motivo de las corridas de San Fermín, tienen frecuentemente episodios como éste. Por fortuna, el trance no pasó del susto.—(Fotos Club y Galde)

## Ha muerto el prior de la Cartuja de Burgos

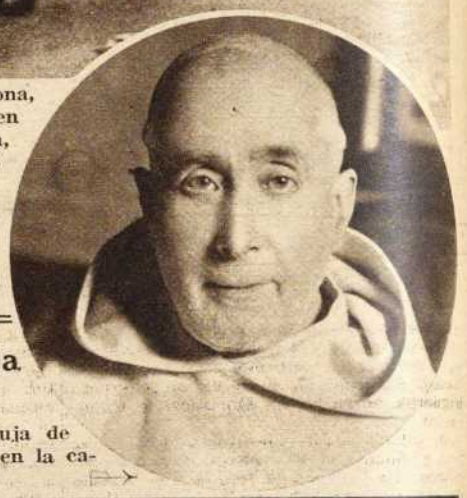

El reverendo padre Agueras, prior de la Cartuja de Burgos y benemérito religioso, que ha fallecido en la capital castellana

*Al alcance de todos...*

El éxito creciente de la máquina de afeitar "Gillette" se debe a dos razones: su calidad que no admite comparación; y la variedad de precios que la ponen al alcance de todos. El modelo que ilustra estas líneas, y una hoja azul sólo cuesta **4,50** Pesetas.

USE SIEMPRE LA HOJA
**GILLETTE AZUL**
DOBLE TEMPLE ELÉCTRICO

**MAQUINAS**
TRADE Gillette MARK
**MODELOS DE TODOS PRECIOS**

Concesionarios: FEDERICO BONET, S. A. - Apartado 501. - Madrid

**PARA APLACAR SU**

Todo lo que usted necesita es: Agua fresca, unas gotas de limón y una cucharadita de "Sal de Fruta" ENO. Con esto basta para formar un delicioso refresco efervescente que le quitará la sed y le librará del angustioso sofoco estival, manteniendo el organismo sano, fresco y limpio de impurezas. La "Sal de Fruta" ENO contiene en forma concentrada y conveniente muchas de las beneficiosas propiedades de la fruta fresca y madura.

Frasco corriente: **Ptas. 3,50**
Frasco grande: **Ptas. 6,50**
(Timbres incluídos)

LABORATORIO FEDERICO BONET, S. A. Apart.º 501. Madrid.

**"SAL DE FRUTA" ENO**

MARCA REGIS.

**ADAPTA EL ORGANISMO AL CALOR**

AÑO VII NUM. 1.731
PRIMERA EDICION
Director propietario: LUIS MONTIEL
Subdirector: M. CHAVES NOGALES
Apartado 8.094

# AHORA

PASEO DE SAN VICENTE, 26

Madrid, martes 14 de julio de 1936
Número suelto: 15 céntimos
Precios de suscripcion: Madrid, 3,50 pesetas al mes; Provincias, 12,00 pesetas trimestre; Extranjero, 30,00 pesetas trimestre
Teléfono 18340

## DOS CRIMENES ABOMINABLES EN EL TRANSCURSO DE POCAS HORAS

# UN TENIENTE DE ASALTO Y EL SEÑOR CALVO SOTELO FUERON ASESINADOS

## EL TENIENTE CASTILLO FUE AGREDIDO A TIROS CUANDO SALIA DE SU CASA PARA TOMAR EL SERVICIO A LAS DIEZ DE LA NOCHE DEL DOMINGO

## EL JEFE DE RENOVACION ESPAÑOLA FUE SECUESTRADO EN LAS PRIMERAS HORAS DE LA MADRUGADA, MUERTO DE UN BALAZO Y SU CADAVER DEPOSITADO, POR SUS MISMOS AGRESORES, EN EL CEMENTERIO MUNICIPAL

## El Gobierno, reunido en Consejo, deliberó sobre ambos dolorosos acontecimientos y, entre otras medidas, acordó el nombramiento de jueces especiales

## Se ha ordenado la clausura de los Centros de Renovación Española y de los Sindicatos obreros de la C. N. T.

El subsecretario de Gobernación recibió a última hora de la noche del domingo a los periodistas, a quienes dió cuenta del suceso ocurrido en la calle de Augusto Figueroa, entre las de Hortaleza y Fuencarral.

El subsecretario manifestó que a las diez y cinco, en la calle de Augusto Figueroa, donde vivía el teniente de Asalto don José del Castollo, perteneciente al segundo grupo, que tiene su alojamiento en el cuartel de Pontejos, esperaba un grupo, al parecer de cuatro individuos. A esa hora el señor Castillo salió de su domicilio para tomar el servicio, que empezaba a prestar a las diez.

Un testigo ha declarado que pudo escuchar cómo uno de los cuatro individuos dijo: "Ese, ése es", señalando al teniente Castillo. Al acabar de oír esto cayó al suelo, a efectos de un fuerte empujón, y simultáneamente sonaron varios disparos. Se repuso rápidamente este testigo, a tiempo de recibir al señor Castillo al desplomarse.

Auydado por otro vecino de la misma calle trasladaron al señor Castillo a un automóvil y se dirigieron al Equipo Quirúrgico.

El teniente falleció en el camino.

Añadió el subsecretario que se habían practicado algunas detenciones.

### Cómo ocurrió el suceso, según un testigo presencial

El señor Fernán Cruz, testigo presencial del suceso, hizo un extenso y detallado relato del mismo.

—Serían las nueve de la noche—dice el señor Fernán Cruz—cuando subí en la glorieta de Quevedo al tranvía de la línea número 18, que tardó bastante en llegar a la esquina de las calles de Augusto Figueroa y Fuencarral, donde hube de apearme.

Al pasar junto a la capilla que allí existe me descubrí y me quedé mirando fijamente a un viejo, cuya actitud me extrañó, pues haciendo unos gestos grotescos estaba santiguándose arrodillado ante la ermita.

En aquel instante, al entrar en la calle de Augusto Figueroa, volviendo la esquina de la capilla, vi venir hacia mí a un teniente de Asalto que dejaba la acera de enfrente, sin duda para entrar en la calle de Fuencarral, por la opuesta. No habría llegado al centro de la calle cuando, tras él, irrumpieron cuatro o cinco individuos—no puedo determinar el número exactamente—, a uno de los cuales le oí gritar:

"Ese es, ése es; tírale."

Acto continuo se produjo un terrible tiroteo, cuyas balas alcanzaron al oficial de Asalto que, dando traspiés, vino a caer sobre mi cuerpo, derribándome en tierra, lo que me produjo una lesión en el codo que acaba de serme curada por los médicos de este establecimiento.

Intenté levantarme, lo que conseguí dificilmente, y al notar que había perdido las gafas, las busqué, encontrando unas junto al cadáver. Al fijármelas ante los ojos observé que no veía, lo cual atribuí a mi estado de mareo y nervosidad causado por el horror que me produjo el suceso. Instantes después, un individuo me entregaba unas gafas que eran las mías, y entonces comprendí por qué se me nublaba la vista.

En aquel momento se me acercó un joven, don Félix Terán, y con su ayuda colocamos el cuerpo de la víctima en un automóvil, que a la sazón pasaba por aquel sitio, y le trajimos al Equijo Quirúrgico.

Recuerdo exactamente las últimas palabras que pronunció el desventurado teniente: —"Llévame con mi mujer, que ha poco se ha separado de mí."

—¿No podría usted recordar el aspecto y fisonomía de los agresores?—preguntamos al señor Fernán Cruz.

—Imposible—nos contestó—. Era tal mi estado de nervosidad y tal la confusión y circunstancias en que el suceso se produjo, que no podría decir si iban bien o mal vestidos, y mucho menos sus señas personales, lo cual lamento con toda mi alma, porque la muerte del señor Castillo ha sido una verdadera iniquidad. La visión de esta tragedia no se borrará fácilmente de mi memoria.

### El cadáver del teniente Castillo, en el Equipo Quirúrgico

A las diez aproximadamente de la noche fué conducido al Equipo Quirúrgico, en un automóvil, el cadáver del teniente de Asalto don José del Castillo.

Inmediatamente los facultativos de guardia doctores Moreno Butragueño y Tamames, auxiliados por el ayudante señor Mateo, reconocieron a la víctima, a la que apreciaron una herida de arma de fuego, con orificio de entrada por la cara posterior del brazo izquierdo, tercio interior y salida por la cara anterior, con fractura conminuta del húmero, y otra también de arma de fuego, en la región precordial, con entrada por el quinto espacio intercostal y sin orificio de salida, mortal de necesidad.

Antes de que los médicos hubieran terminado el reconocimiento del cadáver, hicieron acto de presencia en el Equipo Quirúrgico el director general de Seguridad, señor Alonso Mallol; el coronel Sánchez Plaza, jefe de las fuerzas de Asalto; varios jefes y oficiales, compañeros de la víctima, el comisario don Antonio Lino y gran número de agentes de Policía, quienes inquirieron la forma en que se había realizado el suceso.

### Dos heridos más al Equipo Quirúrgico

También hubieron de ser trasladados al Equipo Quirúrgico el señor Fernán Cruz, testigo del suceso, lesionado a consecuencia de una caída, y un muchacho que resultó alcanzado por una de las balas.

Los médicos atendieron al señor Fernán Cruz, quien presentaba una lesión de pronóstico reservado en el brazo y una intensa excitación nerviosa.

Cuando los facultativos terminaban la curación del indicado lesionado, llegó en una ambulancia el joven de dieciocho años José Luis Alvarez, habitante en la calle de Malasaña, número 29 y dependiente de una farmacia, el cual fué alcanzado por uno de los disparos hechos por los agresores del señor Castillo y presentaba una herida de arma de fuego en la cara posterior del muslo izquierdo con fractura conminuta del fémur sin orificio de salida. El estado de este herido es grave.

### Llega la esposa de la víctima

Momentos después llegaba al Centro benéfico la esposa del teniente Castillo, que había recibido aviso de algo anormal ocurrido a su esposo. Las personas que se hallaban presentes trataron de disuadirla de que viera al cadáver, para evitar tristes escenas, y lograron que se ausentara, convenciéndola de que su esposo estaba herido, pero no muerto, como ella suponía. De todas formas, la escena fué desgarradora, pues la infeliz señora

## EDITORIAL

# POR NOSOTROS Y POR LOS QUE NOS MIRAN

**La nota oficiosa facilitada por el Gobierno anoche, después de celebrados dos Consejos de ministros, y como consecuencia de lo acordado en ellos, es la que tenía que ser. No podía el Gobierno decir menos de lo que ha dicho, interpretando el sentir de la gran masa nacional; no puede pedir esta masa cosa distinta que la ejecución de lo que en la nota se dice y anuncia.**

**La execración de los dos crímenes cometidos en la persona del oficial señor Castillo y del ex ministro señor Calvo Sotelo está en el alma, en el pensamiento y en los labios de toda conciencia honrada. La caza del hombre, premeditada y ejecutada con todas las agravantes, no hay nadie que no la repudie, porque eso—como se dice en la nota del Gobierno—no tiene nada que ver con las ideas. La idea, sea la que fuere, cuando es idea, es cosa noble, patrimonio exclusivo del ser humano, y el crimen es la desposesión de ese mismo sentido de dignidad humana.**

**Pero ya hemos llegado a un punto en el que no basta la execración del crimen ni su persecución y castigo, individualizando las delincuencias, sino que es necesario fijar una línea de conducta en que a la máxima garantía para el hombre de orden acompañe la máxima sanción para el que lo perturbe. Y eso se contiene en la declaración del Gobierno.**

**Pide el Poder público la asistencia de los ciudadanos para afianzar el orden y restablecer la convivencia, y, desde luego, la nuestra no ha de faltarle, porque las ideas que vierte a ese respecto en su declaración de anoche son coincidentes con muchas que, en reiteración monótona, han desfilado por estas páginas. Aquí hemos hablado de "convivencia", de ideas sostenidas por el cerebro y no con el atentado y el desmán, de leyes que se hacen cumplir a todos, preguntándoles sólo si son ciudadanos, pero no el color de su ciudadanía; hemos dicho que todos sabemos que un Gobierno de izquierdas tiene que gobernar en izquierda, pero que el país quiere que esa gobernación se haga por medio de la ley y con la ley, sin viñetas de vandalismo, y como todo eso lo encontramos reflejado en la declaración del Gobierno, la elogiamos y sólo pedimos que su cumplimiento sea tenaz y constante, sin reparar en la filiación de los que la estorben.**

**Hágase el censo que se quiera de militantes activos en la derecha y en la izquierda, la gran masa nacional, la que trabaja y sufre, recibiendo probablemente más empellones de la adversidad que ninguna otra, es la que quiere la legalidad republicana, la convivencia en el área del régimen, pero con el máximo respeto a las personas, en su vida, en sus bienes y en su honor. Hay que cerrar definitivamente las esclusas de la violencia y el barro. Elogiamos de nuevo la reacción lógica y obligada del Gobierno y le estimulamos a que no desmaye en tal actitud, no sólo por España—que ya sería bastante—, sino porque es toda una civilización la que de fronteras afuera nos contempla.**

se resistía a creer a los que, al fin, consiguieron que se marchase de allí.

### El cadáver es trasladado a la Dirección de Seguridad

A las once y cuarto de la noche, por disposición del director general de Seguridad, fué llevado el cadáver del desventurado oficial en una ambulancia.

El cadáver fué depositado en el despacho del teniente coronel de las fuerzas de Asalto, mientras se ultimaba la instalación de la capilla ardiente en el salón rojo. Terminada ésta, el cadáver fué encerrado en una caja de caoba y expuesto en dicho salón.

Al llegar a la Dirección de Seguridad los restos del teniente Castillo, fueron recibidos por el director, el subdirector y los jefes de Seguridad y Asalto.

Allí acudieron rápidamente la viuda del señor Castillo, los hermanos del mismo y sus padres políticos. En el despacho del teniente coronel le fué puesta al cadáver la guerrera, de que había sido despojado en el Equipo Quirúrgico.

Una vez amortajado y puesto en el túmulo, la viuda y demás familiares,

Austin expone su nuevo modelo SHERBORNE de 9 HP.
Villanueva, 28 -- Madrid

acompañados del señor Alonso Mallol, pasaron a ver el cadáver. La escena fué hondamente dramática. El teniente Castillo había contraído matrimonio hace un mes.

También acudió a la Dirección de Seguridad desde los primeros momentos el subsecretario de Gobernación, señor Ossorio Tafall, quien dió el pésame al director y a los jefes del Cuerpo.

Asimismo acudió a dicho centro oficial, con el mismo objeto, un ayudante del presidente del Consejo y ministro de la Guerra, señor Casares Quiroga.

En la capilla ardiente se montó una guardia de miembros de los Cuerpos de Asalto y Seguridad. Sobre la caja de caoba se depositaron flores y banderas. Esta mañana desfilaron por la Dirección general de Seguridad muchas mujeres, obreros, marinos, soldados y jefes y oficiales de la Guardia civil y del Ejército. También acudieron a la capilla ardiente muchos diputados.

### La familia del teniente Castillo

En la Dirección general permanecieron los miembros de la familia del teniente Castillo: un primo suyo, don Carlos Castillo, abogado del Socorro Rojo Internacional; la esposa de este señor, doña Carmen Manso; la viuda del teniente Castillo, doña Consuelo Morales, y los hermanos de la víctima, don Pedro, don Francisco, doña Brisalda, doña Atocha y doña Lola. En las primeras horas de la tarde se esperaba a la madre del teniente, que marchó hace unos días a Alcalá la Real (Jaén), y a un hermano de la víctima, llamado Valeriano, que es ministro togado del Cuerpo Jurídico de la Armada, que estaba en Cádiz para embarcar con rumbo a Canarias.

También estuvieron en la Dirección General de Seguridad numerosos soldados que habían servido a las órdenes del teniente Castillo en el Ejército.

A la puerta de la capilla ardiente se colocaron pliegos, que rápidamente se llenaron de firmas.

### La hora del entierro y las coronas recibidas

A última hora de la tarde de ayer las autoridades gubernativas no habían fijado todavía la hora del entierro del teniente señor Castillo, pero se cree que será en la tarde de hoy.

Durante todo el día llegaron a la Direción general de Seguridad coronas que han sido depositadas en la capilla ardiente. Hasta ahora el número de coronas recibidas es de 10 ó 12. A la puerta del Centro policíaco se formaron por la tarde grandes colas para desfilar ante el cadáver.

# LA NOTA DEL GOBIERNO

"El Consejo de ministros, ante los hechos de violencia, y que han culminado en la muerte del oficial de Seguridad señor Castillo y el diputado a Cortes don José Calvo Sotelo, hechos de notoria gravedad y cuya execración tiene que formular las más sinceras y encendidas protestas, se cree en el caso de hacer una declaración pública en el sentido de que procederá inmediatamente con la mayor energía y la severidad más clara, dentro de los preceptos de la ley de Orden público, a tomar todas aquellas medidas que demanda la necesidad de mantener el espíritu de convivencia entre los españoles y el respeto elemental a los derechos de la vida humana.

No hay idea, principio ni doctrina que merezca respeto cuando quienes dicen profesarlas acuden a procedimientos reñidos con la más elemental consideración hacia la existencia de los ciudadanos. No puede haber Gobierno que se considere a la altura de su misión si no reprime, severa y prontamente, actos de naturaleza tal que ponen en situación de derrota todos los principios a los pueblos civilizados.

El Gobierno, al reiterar su execración ante hechos de esta naturaleza, que causan víctimas innecesarias, afirma su propósito decidido de utilizar todos los recursos que la ley de Orden público pone en sus manos, sin distinción de ninguna especie, aplicándolos con la intensidad necesaria allí donde el mal se produzca y sea cualquiera la filiación de sus autores o de sus inspiradores.

Inmediatamente será publicado el oportuno bando, en que se haga constar esta medida, reproducción exacta de los preceptos legales, y al propio tiempo impulsará y acelerará la investigación judicial de los hechos ocurridos, a cuyo efecto han sido designados, como jueces especiales que entienden en los sumarios que se instruyen, dos magistrados del Tribunal Supremo.

Se han practicado ya múltiples detenciones, que serán seguidas de otras, habiéndose clausurado distintos Centros.

Incuestionablemente, existe una gran mayoría de españoles, amantes de la legalidad republicana, que no se asustan por el progreso de las disposiciones legislativas y que contemplan con tranquilidad toda obra de justicia social. Estos españoles sólo desean que la obra se ejecute en paz, y que su resultado se aprecie como una contribución al progreso de la vida nacional. A la serenidad de ellos acude el Gobierno en estas horas, en que en nuestras manos, en las de todos, está el depósito de nuestra civilización; y contando con este concurso imprescindible, tiene la evidencia de que logrará imponer la ley a unos y a otros para que no triunfe, por encima del designio de la República, la obra perturbadora de tantos exaltados."

## La muerte del señor Calvo Sotelo

En la madrugada del lunes fué detenido en su domicilio el señor Calvo Sotelo sin que las autoridades superiores tuvieran conocimiento de esta detención.

### Los familiares del señor Calvo Sotelo explican cómo fué éste sacado de su domicilio

A poco de tenerse la primera noticia del suceso los periodistas visitaron el domicilio del señor Calvo Sotelo, calle de Velázquez, 89, primero, donde manifestaron que no sabían dónde pudiera encontrarse el señor Calvo Sotelo.

A las tres de la madrugada advirtieron ruidos y vieron que llegaba una camioneta. A los pocos momentos, algunos de los ocupantes de la camioneta llamaron a la puerta del domicilio del señor Clavo Sotelo. Al abrirles manifestaron que tenían orden de detener al inquilino de la casa. El señor Calvo Sotelo alegó su calidad de diputado; pero como sus interlocutores insistieran en que obedecían órdenes superiores que tenían que cumplir, el señor Calvo Sotelo se entregó sin resistencia.

Sus familiares vieron cómo subía a la camioneta parada a la puerta, poniéndose en marcha. Desde estos momentos la familia del diputado de Renovación Española no volvió a saber nada de él.

### El señor Calvo Sotelo intentó cerciorarse del carácter de autoridad que decían tener sus visitantes

Parece que el señor Calvo Sotelo trató de llamar por teléfono, sin duda, a la Dirección de Seguridad; pero se encontró con que el aparato no funcionaba.

Entonces exigió que le fueran presentados los "carnets" de identidad, a lo que accedieron, manifestándole que había orden del juez de proceder a su detención.

Todavía el señor Calvo Sotelo siguió dudando de que así fuera, y salió al balcón de la calle de Velázquez para preguntar a la pareja de guardias que prestaban servicio en la finca si, en efecto, reconocían a las personas que acababan de llegar a la casa.

Esto tranquilizó al señor Calvo Sotelo, el cual rogó que esperasen a que se vistiera y que seguidamente marcharía con ellos.

Efectivamente, pocos minutos después, el jefe de la minoría de Renovación Española se presentaba a ellos y salía de la casa.

Ya en la calle le hicieron subir en la camioneta.

Esta marchó velozmente por la calle de Velázquez hacia la de Alcalá.

### La noticia del secuestro y el rumor del asesinato circularon rapidísimamente

Durante toda la mañana se realizaron pesquisas para ver de dar con el paradero del jefe del Bloque Nacional.

Poco antes de mediodía comenzó a circular la noticia de que, según referencias particulares, la camioneta que se llevó al señor Calvo Sotelo presentaba algunas manchas de sangre, y eso, naturalmente, trajo la triste comprobación de que dentro mismo del vehículo se había atentado contra la vidad del ilustre político.

La camioneta apareció en la plaza de Pontejos.

Agentes de la Brigada de Investigación Criminal procedieron a detener al conductor de dicha camioneta, así como a la pareja de Seguridad que prestaba servicio en el domicilio del señor Calvo Sotelo.

Todos los detenidos fueron llevados al Juzgado de guardia, que lo era el número 3.

### Contra el señor Calvo Sotelo no existía orden alguna de detención

Después de detenido el señor Calvo Sotelo en su domicilio, sus familiares, a primera hora de la mañana de ayer, comunicaron la noticia a diversos diputados de derecha, y a otros amigos del señor Calvo Sotelo. Estos hicieron numerosísimas y activas gestiones cerca de las autoridades, y se vieron sorprendidos con que ni en el Ministerio de la Gobernación ni en la Dirección general de Seguridad se había dado orden de detención del señor Calvo Sotelo.

También pudieron comprobar que en ninguna Comisaría, ni en la cárcel, se encontraba detenido el diputado de Renovación Española.

### El señor Calvo Sotelo fué llevado, muerto, al Cementerio Municipal

Los encargados del depósito de cadáveres del cementerio del Este han declarado que a las cuatro de la mañana penetró en el cementerio una camioneta, en la que iban unos doce individuos. Estos individuos, de entre los asientos, sacaron un cadáver, que depositaron en una de las mesas del Depósito judicial, manifestando que entregaban el cadáver sin los requisitos legales, que efectuarían a la mañana siguiente. Los encargados del cementerio no se extrañaron de esto. También parece, según declaración de los encargados, que les dijeron que era el cadáver de un sereno.

A los periodistas les fué imposible ver el cadáver del señor Calvo Sotelo, pues las autoridades han dado órdenes terminantes de que no penetre nadie en el Depósito de cadáveres.

Al conocerse la noticia del asesinato del señor Calvo Sotelo acudieron al cementerio numerosas personalidades de derechas, entre otras los señores Zunzunegui, Albiñana y otros.

El cadáver del señor Calvo Sotelo, según se pudo averiguar, parece que tenía un balazo en un ojo.

### El cadáver no presenta más que una herida en la parte posterior de la cabeza

A última hora de la tarde de ayer, y por orden del juez de guardia, los forenses se personaron en el Depósito del cementerio y procedieron a reconocer el cadáver del señor Calvo Sotelo.

Este presentaba una sola herida en la cabeza, de arma de fuego, con orificio de entrada por la región occipital y de salida por el ojo izquierdo.

También presentaba en la pierna derecha un fuerte rasguñazo, que debió de causárselo al forcejear con sus agresores.

### El capellán de la Necrópolis da la noticia a las autoridades

A la una de la tarde se confirmaba que, en efecto, el señor Calvo Sotelo había sido asesinado por los mismos que fueron a buscarle a su domicilio y que fueron luego al Cementerio del Este para hacer entrega al capellán del mismo del cadáver de don José Calvo Sotelo.

El capellán avisó inmediatamente a las autoridades lo que ocurría, y en seguida se personó allí el delegado del Ayuntamiento, el cual reconoció en el muerto al señor Calvo Sotelo.

También acudió en seguida el comisario señor Aparicio, que igualmente reconoció el cadáver del jefe del Bloque Nacional.

Posteriormente fueron al Cementerio muchos diputados y significadas personalidades de derecha, conocida ya la noticia de estar allí el cadáver del señor Calvo Sotelo.

En el Cementerio manifestaron que el cadáver había sido llevado a las cuatro y media de la madrugada.

En la Necrópolis estaban de servicio a esa hora los guardas Esteban Fernández y Daniel Tejero.

Estos abrieron las puertas, y uno de los que llevaban el cadáver dijo que era el de un sereno que había sido muerto en la vía pública.

El cadáver iba tendido bajo el último banco de la camioneta, en el suelo del coche.

Los que lo llevaban lo cogieron y lo depositaron sobre una de las mesas de mármol.

Seguidamente se marcharon.

Pero antes uno de los guardas de la Necrópolis preguntó si no dejaban la hoja con la filiación del muerto; se le respondió que ésta sería entregada hoy.

## Las actuaciones de la Justicia

Sin abandonar el Palacio de Justicia, el juez de guardia, don Ursicinio Pérez Carbajo, asistido del secretario don Pedro Pérez Alonso y del oficial habilitado don Emilio Macarrón, comenzó a tomar declaraciones a todas aquellas personas que pudieran facilitar noticias de lo sucedido.

**Lo que dice el portero de la casa.**

También compareció ante el señor Pérez Carbajo el portero de la casa, donde habitaba el señor Calvo Sotelo, que se llama Agustín García y es guardia de Seguridad.

Al salir habló breves momentos con los periodistas y les dijo que no se empleó ninguna clase de violencias en la casa.

### En casa del señor Calvo Sotelo. Declaración de la viuda. -- En el cementerio

Desde el cuartel de Pontejos el juez de guardia marchó con sus auxiliares al domicilio de la víctima, donde realizó una detenidísima inspección ocular, acerca de cuyo resultado guarda impenetrable reserva la Justicia.

El juez de guardia marchó con sus auxiliares al domicilio de la víctima, donde realizó una detenidísima inspección ocular, acerca de cuyo resultado

LEA USTED "ESTAMPA"

guarda impenetrable reserva la Justicia.

Seguidamente, el señor Pérez Carbajo procedió a interrogar a la esposa del político asesinado. Según nuestras referencias, lo manifestado por la citada dama coincide en un todo con la declaración de la institutriz de sus hijos. Añadió que el que parecía dirigir a los visitantes y al que éstos obedecían sin titubeo alguno, a requerimiento de su esposo le enseñó un carnet de identidad.

Afirmó también que su esposo salió relativamente tranquilo de la casa, creyendo firmemente que lo conducían a la Dirección general de Seguridad.

Más tarde, y después de esta diligencia, el Juzgado estuvo en el Depósito del Cementerio, donde coincidió con los forenses, que estaban reconociendo el cadáver del señor Calvo Sotelo.

Examinadas las ropas se comprobó que en la parte posterior de la americana que llevaba el señor Calvo Sotelo había un agujero de bala. Sin duda, los que le conducían, cuando se dispusieron a matarlo le echaron, volviéndosela, la americana sobre la cabeza, y a través de dicha prenda le descerrajaron el tiro en la región occipital.

También en el mismo Cementerio hizo el señor Pérez Carbajo comparecer ante su presencia a los dos guardas del establecimiento que estaban de servicio en la madrugada del domingo al lunes.

Tanto Esteban Fernández como Daniel Tejero, que así se llaman los citados empleados, estuvieron declarando más de una hora, y como resultado de sus manifestaciones—acerca de las cuales se guarda reserva absoluta—el juez ordenó que ambos pasaran detenidos e incomunicados a los calabozos del Palacio de Justicia.

Ya dadas las once y cuarto de la noche, el juez de guardia dió por terminado las diligencias que quedaron ordenadas para hacer hoy, a primera hora de la mañana, entrega de las mismas a los jueces especiales nombradas al efecto.

Al salir, los periodistas trataron de conseguir, aunque inútilmente, del señor Pérez Carbajo alguna noticia. Este, muy amable y deferente con los reporteros, se negó a decir ni una sola palabra de todo lo que había realizado.

### El señor Calvo Sotelo pasó el domingo en Galapagar

Se ha sabido que el señor Calvo Sotelo estuvo el domingo en el pueblo de Galapagar, de donde regresó a las seis de la tarde. A dicha hora el diputado de la minoría monárquica despidió a los agentes que formaban su escolta, citándoles para el lunes a las nueve de la mañana.

El conde de Arcentales, que iba de madrugada en su coche, al pasar por la calle de Alcalá vió a una camioneta que se dirigía por Cibeles hacia la calle de Alcalá arriba. Como el hecho le llamara la atención siguió detrás de la camioneta, y parece que desde ésta le hicieron algunos disparos. El aristócrata citado creyó que se trataba del reventón de un neumático y paró el vehículo. Entonces se acercaron al coche dos guardias y un paisano, que le ordenaron continuara su camino.

# La muerte de la Sociedad de Naciones

Dijo don Antonio Maura, en ocasión inolvidable, que los pueblos no mueren por débiles, sino por viles. He aquí una máxima de oportuna invocación para el vergonzoso hundimiento de la Sociedad de Naciones. Quienes pusimos en ella una fuerte ilusión, experimentamos en igual medida una decepción indignada.

Vistas las cosas desde fuera y con un criterio vulgar, pudo el organismo de Ginebra evitar la agresión italiana en sus comienzos. Pero admitamos que no fuese así. Su impotencia no implicaría un suicidio. A veces, un Tribunal, un Gobierno, un pueblo entero, no aciertan a imponer sus determinaciones de justicia; mas si conservan íntegro su prestigio, no perecen ni se derrumban. La flaqueza no es causa de muerte mientras las instituciones guarden impoluta su fuerza moral. La pobreza de medios no supone falta de razón. Cabe esperar tiempos mejores, y lo que no se logra un día puede conseguirse otro más venturoso, mientras se mantenga vivo el decoro para pretenderlo. Pero cuando los pueblos o las instituciones miran más a su conveniencia que a la justicia, y proceden no por deber, sino por egoísmo, al perder la partida pierden la vida misma, porque no se hunden por debilidad, sino por vileza.

Mientras pareció que la Sociedad de Naciones se esforzaba en buscar los caminos de la paz y en imponer las sanciones exigidas por la justicia, tuvo el respeto de las gentes, por más que sus empeños no alcanzaran punto de eficacia. Nadie responde de sus posibilidades, sino de sus intenciones. Después surgió la política de la vacilación, de la cobardía y de la abyección. Bastó que prevaleciera la majeza del agresor para que la Sociedad diese la voz de ¡Sálvese el que pueda!, y los severos jueces se disputasen la preferencia para humillarse ante el triunfador y mendigar una amistad que tiene vislumbres de conmiseración desdeñosa.

¡Quién se acuerda ya del pobre pueblo atropellado y despojado! Ni siquiera ha merecido el consuelo de una frase condenatoria para su verdugo, de un elogio para su valor infortunado. ¡Viva quien vence!, se ha repetido una vez más.

¡Caro se pagará este sistema de elevar la indecencia a institución de Derecho público! El agresor impune un día, repetirá la agresión otros muchos. Los pueblos amedrentados en Ginebra le han enseñado el camino. De hoy en adelante volveremos a vivir de la misericordia de los audaces. Tal es la obra de la Sociedad de Naciones. Ya se ha empezado a recoger los primeros frutos.

¿Qué han de hacer ante la aterradora enseñanza los pueblos débiles, como España? Perdida la fe en los valores morales dentro del Derecho internacional, no hay más remedio que volver los ojos a los procedimientos aborrecidos y esforzarse en multiplicar el poder militar de España. No, ciertamente, con la absurda ilusión de "bastarnos a nosotros mismos", pues ello no es asequible a nación ninguna, por grande y rica que sea, sino para proveer a nuestras elementales necesidades defensivas y para tener caudal que aportar a un sistema contractual de reciprocidades, ya en la defensa de una neutralidad cada día menos verosímil, ya en el régimen de una política de alianzas. De hoy en adelante, la defensa de Baleares, la de Canarias y la del Estrecho deben constituir para los españoles temas de obsesión.

¿Hemos de abandonar por eso la actuación pacifista que es característica de nuestra tradición jurídica y elemento sustancial en la Constitución d la República? De ninguna manera. Hoy más que nunca debemos seguir luchando por la paz, a prueba de quiebras y desengaños. La novedad consiste en que ya no se puede hablar discretamente del "marco de la Sociedad de Naciones", como era costumbre hasta hace pocas semanas. Habrá que entregarse a una amplia y profunda agitación para que sean los pueblos mismos quienes defiendan la paz. Lo que cabe esperar de sus gobernantes y de sus diplomáticos ya está visto. Son las masas, precisamente las masas, con todo el rigor de su táctica, quienes han de imponer y dirigir la lucha contra los imperialismos absorbentes y las políticas contemporizadoras.

—Pero eso—se me dirá—es la revolución.

Mejor fuera prevenir que sorprenderse. Cuando los pueblos no hallan satisfacción a sus anhelos por la acción de sus rectores y en las vías del Derecho, fatalmente han de buscarla en la explosión de sus sentimientos y en el ímpetu de su propia fuerza.

**Angel OSSORIO**

### Gestiones para trasladar el cadáver al domicilio de la familia

A última hora de la noche acudieron al Juzgado de guardia y conferenciaron con el señor Pérez Carvajo, los diputados a Cortes señores Fuentes Pila y conde de Vallellano, expresándole su deseo, en nombre de la familia del señor Calvo Sotelo, de que se hiciera entrega del cadáver para ser trasladado a su domicilio. El juez que instruye las diligencias del caso dijo que no podía acceder a tales deseos hasta tanto que los forenses no le entreguen el dictamen de la autopsia, que se realizará en las últimas horas de la madrugada.

# "EL CONSEJO DE MINISTROS—DIJO EL SEÑOR RAMOS—EXAMINO LOS EXECRABLES HECHOS QUE TODOS LAMENTAMOS"

## Se han adoptado diversas medidas gubernativas aparte de la actuación judicial, encomendada a dos magistrados del Tribunal Supremo

### *El presidente de las Cortes realizó gestiones con los jefes de las oposiciones parlamentarias para suspender las sesiones durante una semana*

A las diez y media de la mañana se reunió en la Presidencia el Consejo de ministros. Minutos antes de las dos llegaron juntos el subsecretario de Justicia, señor Gomáriz y el fiscal general de la República, señor Paz Maroto.

A las dos de la tarde terminó el Consejo de ministros. El primero en salir fué el ministro de Obras Públicas, señor Velao, el cual anunció a los periodistas que continuaría la reunión ministerial a las seis de la tarde.

El ministro de la Gobernación salió a las dos y cinco de la tarde, y dijo que el señor Casares Quiroga sería quien facilitaría la referencia.

Los periodistas le preguntaron si tenía que dar alguna noticia relacionada con la desaparición del señor Calvo Sotelo. El ministro contestó: "Voy a enterarme de los últimos detalles."

El periodista insistió: ¿Desde luego han tenido ustedes noticia de la muerte del señor Calvo Sotelo?

—Sí, sí—contestó.

El señor Ramos, ministro de Hacienda, facilitó después la referencia oficiosa del Consejo de ministros, diciendo:

—Como comprenderán ustedes, hemos examinado los execrables sucesos que todos lamentamos y que, desde luego, han dado lugar a la adopción de diversas medidas y a la actuación judicial que ya ha comenzado, designándose dos jueces especiales.

Se le preguntó al señor Ramos si podía facilitar los nombres de los jueces especiales que habían sido designados, contestando que tenía que designarlos la Sala de gobierno del Tribunal Supremo; pero comenzarían a actuar rápidamente.

A las dos y veinte de la tarde abandonó el presidente del Consejo de Ministros la Presidencia.

Al ver a los periodistas les dijo: ¿no les han dado a ustedes ya la referencia?

Un informador contestó:

—El ministro de la Gobernación nos ha dicho que usted nos la facilitaría, y le comunicó las palabras pronunciadas por el señor Ramos.

El señor Casares Quiroga se limitó a decir: "pues eso es exactamente, porque los detalles yo no los conozco".

El informador insistió: "¿Se pueden conocer las medidas que nos ha dicho el señor Ramos que van adoptarse?"

—Esas medidas, como van paralelas a la actuación judicial, es de la más elemental discreción que sean reservadas. En cuanto a los detalles del suceso, dijo que le serían transmitidos por el ministro de la Gobernación, que había ido a su Departamento para conocerlos.

### El Gobierno reanuda el Consejo

A las seis de la tarde comenzaron a llegar los ministros a la Presidencia para reunirse en Consejo. El señor Casares Quiroga no llegó hasta las seis y media, por haber estado realizando algunas visitas.

### Referencia oficiosa del despacho ordinario

A las nueve menos cuarto terminó el Consejo de ministros. Ninguno de los consejeros, a excepción del de Gobernación, que anunció que el ministro de Hacienda iba a dar una nota, hizo manifestación alguna a los periodistas.

El señor Ramos, a la salida, entregó la declaración del Gobierno fijando su posición ante los asesinatos de los señores Castillo y Calvo Sotelo, y a continuación facilitó la siguiente referencia de los asuntos de trámite:

De Presidencia hubo el despacho ordinario de expedientes de poca importancia.

Se estudió el proyecto de ley de Timbre, y de Agricultura, se someterán a examen un proyecto de laboreo forzoso y el Reglamento sobre fabricación, circulación y tenencia de productos azucarados y zumos, cuyo empleo está prohibido en la fabricación de vinos.

De Hacienda, después de los asuntos de trámite, estudio de un proyecto sobre torrefacción de cafés.

Se ha tomado un acuerdo de Industria y Comercio acerca de la ley de 5 de diciembre de 1933, sobre contadores del flúido eléctrico.

También se han aprobado algunas admisiones temporales de mercancías y el restablecimiento de las Delegaciones Marítimas de Ceuta y Melilla.

De Obras Públicas, un decreto autorizando la subasta de obras de construcción de los servicios de Sanidad del puerto de Pasajes, y otra autorización al mismo ministro para ejecutar las obras del cierre del túnel que toma agua del pantano de Joaquín Costa, y encauzamiento del río Cieza (trozo tercero).

Proyecto de reforma de la carretera de Madrid a Francia en los kilómetros 44, 47 y 77 al 104.

De Instrucción Pública, proponiendo se conceda dispensa de aportación para la construcción de un edificio escolar con destino a escuela graduada de seis secciones, tres de cada sexo, en Ohanes (Almería); de dos escuelas unitarias en Nillanes de la Mata (Cáceres), Torrecilla de los Angeles (Cáceres) y cuatro en Calcena (Zaragoza).

### Los jueces especiales designados

Terminó diciendo el señor Ramos que habían sido designados jueces especiales instructores de las causas por los asesinatos de los señores Castillo y Calvo Sotelo los magistrados del Supremo señores Sánchez Orbeta e Iglesias Portal.

Un informador le preguntó si el Gobierno había adoptado algún acuerdo en relación con la sesión de Cortes de hoy, y contestó que ninguno. El mismo periodista le dió cuenta del propósito del señor Martínez Barrio de suspender durante una semana las tareas parlamentarias, y el ministro de Hacienda replicó que como se trataba de un problema de dirección política, los dos presidentes eran los llamados a decidir.

## Notas de ampliación

El Consejo de ministros, tanto en la reunión que celebró por la mañana como en la de la tarde, estuvo dedicado, casi exclusivamente, a examinar las circuns-

tancias que concurrieron en los dos atentados cometidos durante la noche y la madrugada anterior en las personas del teniente de Asalto señor Castillo y del diputado a Cortes, jefe de la minoría monárquica, señor Calvo Sotelo. Por la mañana se dedicaron los ministros casi exclusivamente a recibir la información que de la Dirección de Seguridad le iba siendo transmitida constantemente al señor Moles respecto al secuestro y asesinato del señor Calvo Sotelo.

Cuando el oficial mayor del Congreso llegó a la Presidencia con un oficio de las Cortes preguntando al Gobierno cuál había sido la causa de la detención del señor Calvo Sotelo, acababa de recibirse en Consejo la noticia de la muerte del ex ministro de Hacienda. Por esta causa el señor Esplá no dió ya curso a la comunicación del Congreso.

En la reunión celebrada por la tarde el Gobierno redactó la declaración ministerial y fijó las medidas que por aplicación de los preceptos de la ley de Orden público para el estado de alarma han de usarse con todo rigor. Se acordó que el ministro de la Gobernación redacte y fije un bando recordando dichos preceptos de la ley de Orden público y exigiendo su cumplimiento. Entre otras medidas se acordó clausurar todos los centros de Falange Española, Renovación Española y Confederación Nacional del Trabajo. También se ha dispuesto la detención de numerosos afiliados a Falange y a la Confederación Nacional del Trabajo, cuyo número se elevaba por la tarde a 175.

La presencia del fiscal general de la República y del subsecretario de Justicia durante la celebración del Consejo celebrado por la mañana, no tuvo otro objeto que dar cuenta al fiscal general del acuerdo del Gobierno de que se designasen dos magistrados como jueces especiales para tramitar los sumarios por la muerte del teniente señor Castillo y por la del señor Calvo Sotelo. Como los jueces que designa la Sala de gobierno del Tribunal Supremo tienen una amplia jurisdicción, pudiendo actuar lo mismo en lo civil que lo militar, no se decidió si en estos dos procesos debe intervenir la jurisdicción de guerra o la ordinaria.

Se acordó denegar los permisos solicitados para el traslado de los cadáveres de los señores Calvo Sotelo y Castillo, que serán inhumados en el Cementerio Municipal.

En ambas reuniones se trató del curso que ha seguido en el día de ayer la huelga de la construcción en Madrid.

Como el Gobierno tuvo noticias por la tarde de que había aumentado el número de obreros que habían acudido al trabajo, y en la confianza de que en el día de hoy se intensifique, no se adoptó ningún nuevo acuerdo en relación con este conflicto.

## El jefe del Gobierno visita al presidente de las Cortes

Terminado el Consejo de ministros, el jefe del Gobierno se trasladó al domicilio del presidente de la Cámara. Los señores Casares Quiroga y Martínez Barrio sostuvieron una detenida conferencia.

Visitamos al presidente de las Cortes. Don Diego Martínez Barrio se hallaba profundamente impresionado.

—Después del último hecho execrable cometido en la persona del diputado don José Calvo Sotelo, que por tratarse de un diputado, lo mismo si es de derecha o de izquierda, tengo que lamentar extraordinariamente.

## El señor Gil Robles llega a Madrid

Aproximadamente a las diez menos cuarto llegó a Madrid el señor Gil Robles.

## Se deniega la petición de traslado del cadáver del señor Calvo Sotelo a la Academia de Jurisprudencia

Ayer tarde se solicitó del Gobierno autorización para trasladar el cadáver del señor Calvo Sotelo a la Academia Nacional de Jurisprudencia para ser expuesto en el Salón de Actos. Por conducto del presidente de las Cortes se comunicó la negativa, pues el Gobierno desea evitar toda clase de manifestaciones en la calle, y tanto las ceremonias del entierro del señor Calvo Sotelo como la del señor Castillo tendrán lugar en el cementerio

## El secretario de la minoría de la C. E. D. A. visita al subsecretario de Gobernación

El subsecretario de Gobernación recibió esta madrugada a los periodistas, a los que dijo que ninguna noticia podía añadir a las numerosas que tenía dadas con motivo de los sucesos ocurridos anoche en Madrid.

En el Ministerio de la Gobernación se han adoptado precauciones, y a la una de la madrugada llegó a dicho departamento ministerial el secretario de la minoría de la C. E. D. A., señor Carrascal, que iba acompañado por otros dos diputados de la misma minoría, subiendo seguidamente a conferenciar con el ministro, con el que permanecieron algún tiempo.

A la salida los periodistas preguntaron al señor Carrascal cuál era el objeto de la visita, y se mostró reservado respecto de ella.

## Una nota radiada anoche por los partidos obreros del Frente Popular

Ha sido facilitada la siguiente nota, que fué radiada varias veces en la noche de ayer:

"Con motivo de los propósitos conocidos de los elementos reaccionarios y enemigos de la República y el proletariado, los organismos políticos y sindicales, representados por los firmantes, se han reunido y han establecido una coincidencia absoluta y unánime en ofrecer al Gobierno el concurso y el apoyo de las masas que le son afectas para todo cuanto signifique defensa del régimen y resistencia contra todo intento que pueda hacerse contra él.

Esta coincidencia no es meramente circunstancial. Por el contrario, se propone que subsista con carácter permanente, mientras las circunstancias lo aconsejan, para fortalecer el Frente Popular y dar cumplimiento a los designios de la clase trabajadora, puesta en peligro por quienes son enemigos declarados de ella y de la República.—Por la U. G. T., *Manuel Lois*.—Por la Juventud Socialista, *Santiago Carrillo*.—Por el Partido Comunista, *José Díaz*.—Por la Casa del Pueblo, *Edmundo Domínguez*.—Por el Partido Socialista, *Luis Jiménez de Asúa*.

— — —

A las doce de la noche se entrevistaron en el Ministerio de la Gobernación, con el presidente del Consejo, las representaciones de los partidos socialista, comunista, U. G. T. y Comisión administrativa de la Casa del Pueblo.

El señor Prieto, que figuraba a la cabeza de la Comisión, expuso al señor Casares Quiroga el objeto de la visita, que era el ponerse a completa disposición del Gobierno para cooperar con la fuerza armada, en caso de un intento revolucionario de derechas o cualquier otro intento que pudiera atacar al régimen republicano.

El señor Casares Quiroga contestó que agradecía el ofrecimiento, pero que no le había sorprendido, pues sabía que los partidos que integran el Frente Popular están siempre al lado del Gobierno cuando peligra el régimen por quien tanto han luchado las organizaciones obreras.

Terminó la reunión con grandes muestras de adhesión al Gobierno por parte de los comisionados y agradecimiento por parte del señor Casares Quiroga.

## Un bando del gobernador civil

Que declarado y en vigor el estado de alarma en todo el territorio nacional en la forma que prescribe el artículo 34 de la ley de 28 de julio de 1933, y haciendo uso de las facultades que dicha ley me concede, y como consecuencia de la suspensión de las garantías que se establecen en los artículos 29, 31, 34 y 39 de la Constitución y como medidas necesarias para asegurar el orden legal establecido, recuerda lo siguiente:

Primero. Será detenido toda persona o agrupación de personas que intenten alterar el orden, registrándose sus domicilios con arreglo a las disposiciones especiales que rigen en el declarado estado de alarma.

Segundo. Los que públicamente se produzcan con armas u otros medios de acción violenta, serán disueltos por la fuerza pública en cuanto no obedezcan al primer toque de atención que se les dé para ello.

Tercero. Serán clausurados los Centros de Asociaciones cuyo funcionamiento se estime peligroso para la causa del orden.

Cuarto. Quedan prohibidos los grupos, estacionamiento de personas y manifestaciones en las calles, caminos y carreteras, así como las reuniones al aire libre.

Quinto. La previa censura, que se ejerce en este Gobierno, afecta a todos los impresos, cuya circulación se desee.

Las sanciones que la ley de Orden público establece para la infracción de las disposiciones que preceden, se aplicarán con todo rigor, confiando en que el buen sentido de los ciudadanos no hará precisa su aplicación y que se prestará ayuda a la autoridad para el riguroso mantenimiento del orden público.—Madrid 13 de julio de 1936.—El gobernador civil, Francisco Carreras Reura.

## El periódico "Ya", suspendido indefinidamente

En la Dirección de Seguridad participaron a los informadores que por no haber cumplido las instrucciones de la Censura el periódico "Ya" había sido suspendido indefinidamente.

## En las maniobras militares realizadas en la zona occidental de Marruecos han tomado parte veinte mil hombres

CEUTA, 13.—Han terminado brillantemente las maniobras de verano realizadas por las fuerzas militares de la zona occidental.

Ayer se verificó en el Llano Amarillo el desfile y dislocación de las fuerzas ante el alto comisario y general en jefe, señor Gómez Morato, resultando un acto magnífico. El alto comisario felicitó por el éxito de las maniobras al general Gómez Morato, quien trasmitió esta felicitación a los jefes de las fuerzas a su mando.

Tomaron parte en las maniobras veinte mil hombres, aproximadamente.

## Numerosos turistas alemanes visitan Ceuta y Tetuán

CEUTA, 13.—Han llegado a este puerto los trasatlánticos alemanes "Tanganika" y "Columbus". El primero procedente de Hamburgo y Málaga, trayendo 170 turistas, y el segundo, procedente de Bremen, con 721 turistas. Ambas expediciones, después de recorrer la población, marcharon en trenes y autos a visitar Tetuán, regresando muy satisfechos de la excursión.

## Los ciegos de Cataluña rinden homenaje al fundador de su Sindicato

BARCELONA, 13.—En el local que en el Pasaje de la Paz tiene establecido el Sindicato de Ciegos de Cataluña se ha celebrado el segundo aniversario de la fundación de la sección del Cupón Benéfico y el homenaje a don Roque Boronat, fundador de aquella institución. Asistieron al acto el presidente de la Generalidad, alcalde de la ciudad, concejales y autoridades locales.

El señor Companys izó por primera vez la bandera de la entidad en el balcón principal, celebrándose luego una recepción, en la cual el presidente de la Generalidad prometió la cooperación del Gobierno de Cataluña para consolidar la obra de la entidad nacida con tan buenos auspicios. Habló también el vicepresidente de la entidad, que saludó a las autoridades.

Finalmente, el señor Boronat agradeció el homenaje, y el busto, que fué descubierto en el salón de actos, obra del escultor More.

A mediodía se celebró un banquete en el Palacio de Proyecciones de la Exposición, en el que participaron más de 700 asociados ciegos.

Por la tarde se celebró un festival literario.

## Tres jóvenes se escapan de un asilo para bañarse y perece ahogado uno de ellos

PONTEVEDRA, 13.—Del asilo hospicio del Malecón de Monte Perreiro se escaparon tres jóvenes que se fueron a bañar, pereciendo ahogado Ismael Márquez Fontán, de diecisiete años.

## Los agricultores gijoneses celebrarán el 6 de agosto la Fiesta del Agro y el homenaje a Jovellanos

GIJON, 13.—La Asociación de Agricultores se ha reunido para tratar de la celebración de la Fiesta del Agro, acordándose en sentido favorable, así como el homenaje a Jovellanos, a fin de que quede instituída sin interrupción.

La fiesta tendrá lugar el día 6 de agosto próximo, organizándose una procesión cívica para depositar una corona ante la estatua de Jovellanos, figurando en aquélla los productos del campo que se recauden entre los labradores, y que serán luego repartidos entre el Asilo de Ancianos Desamparados y las Cantinas escolares. Durante la procesión jóvenes campesinas harán una colecta, titulada la "Fiesta de la Espiga", con fines benéficos.

También se ha decidido invitar a una personalidad literaria para que presida dichos actos y pronunciar después una conferencia en el Centro de Agricultores.

## Reparto de premios a los alumnos de la Casa de Francia, en San Sebastián

SAN SEBASTIAN, 13. — El domingo por la mañana, se celebró en el teatro Victoria Eugenia una fiesta organizada por la Casa de Francia, con motivo del reparto de premios y diplomas a los alumnos que reciben instrucción en dicho centro.

El acto fué presidido por el cónsul de Francia en nuestra ciudad, el alcalde, el comandante militar de la Plaza y otras autoridades. El cónsul pronunció un discurso de elogio al aprovechamiento de los alumnos y labor del profesorado, y después de verificarse el reparto de premios, los alumnos cantaron himnos, hicieron una exhibición de danzas típicas vasco-francesas y hubo otras manifestaciones artísticas, muy celebradas por el público invitado a la fiesta.

## En Toro se hunden dos casas a consecuencia de unas filtraciones de agua

TORO, 13.—A consecuencia de unas filtraciones de agua han ocurrido nuevos hundimientos, principalmente en la calle de Zapateros, una de las más concurridas de la ciudad, donde se han hundido dos casas, y se teme se hundan algunas más. En previsión de ello, los vecinos de varios edificios de la citada calle han desalojado sus viviendas.

## Las fiestas de San Fermín en Pasajes Ancho

SAN SEBASTIAN, 13. — En Pasajes Ancho se están celebrando con extraordinario entusiasmo y concurrencia las fiestas patronales de San Fermín. El domingo hubo encierro de los novillos, que se lidiaron por la tarde al estilo de Pamplona. Hubo carreras, sustos y algún golpe que otro, sin más consecuencias. Después del encierro se corrieron vaquillas en el ruedo.

Bicarbonato Torres Muñoz

# UN TREN QUE REGRESABA DE BILBAO DESCARRILA ENTRE LASARTE Y AÑORGA, CAYENDO POR UN TERRAPLEN CUATRO VAGONES

## DEL ACCIDENTE RESULTARON CUATRO MUERTOS Y CINCUENTA Y OCHO HERIDOS

SAN SEBASTIAN, 13.—A las nueve y cuarto de la noche, el último tren que regresaba de Bilbao sufrió un accidente de importancia, del que han resultado varias víctimas, entre las estaciones de Lasarte y Añorga, sin que se sepan las causas, hasta ahora. Se desprendieron cuatro vagones que cayeron por un terraplén de gran altura por el puente de Añorga.

### El número y nombres de las víctimas

Los muertos son cuatro, y, según las noticias hasta ahora recibidas, hay setenta heridos. De los muertos sólo han podido ser identificados dos de ellos: Francisco Ubeldía, de cuarenta y cuatro años, natural de Uturbi, y Antonio Gorozábel Eizaguirre.

Los coches que descarrilaron son dos de tercera, uno de primera y un furgón.

Inmediatamente se organizó un servicio de socorro, siendo trasladados los heridos a San Sebastián. A algunos de éstos se les atendió de primera intención en el botiquín de una fábrica próxima. Entre los heridos figuran Dolores Goñi, con contusiones en la rodilla derecha y ambas piernas; Alejó Gárate Gómez, con herida contusa en el antebrazo derecho; Santiago Penalor, con herida contusa en el brazo derecho; Concepción Gutiérrez, con herida en la pierna izquierda; Ramón Lecuona, con diversas contusiones; Juan del Campo, con herida incisa en el brazo izquierdo; Juan Uribe, con heridas y contusiones en la pierna izquierda; Pedro Alandoz, herido en la cabeza; Juan Eguimendía, herida contusa en la mano derecha y otra leve en la cabeza; Juan José Eguimendía, con diversas contusiones; Pedro Mendizábal, herido en la rodilla; Ignacio Barriola, herido en una pierna y una mano; Francisco San Sebastián, contusionado en distintas partes del cuerpo; Juan José Mendizábal, con herida en el codo; Marcial Umaz, con herida contusa en la pierna izquierda; José Altuna, herido en la cabeza; Anastasio García, heridas en el frontal; Florencio González, con diversas contusiones; Julio Decuona, con desgarre en los labios y probable fractura del pie derecho; Cristina Eguimendía, probable fractura de una costilla; Manuel Rodríguez, herido en la pierna izquierda; José Caso, Pedro Iriondo, con contusiones en el pie izquierdo; José Juaristi, de diecisiete años, que presenta la fractura de una pierna y de la pelvis, con la rotura de la uretra, su estado se califica de gravísimo; Antonio Celorrio, que parece presenta la fractura del hueso nasal; José Luis Mancisidor, con diversas cortaduras producidas por los cristales del coche, y Natalia Osa, con la fractura de la décima costilla, y otros varios heridos de carácter menos grave.

En total, el número de heridos es de cincuenta y ocho.

### Créese que la causa del siniestro fué la excesiva velocidad

Según las primeras diligencias practicadas por el juez, el cual ha tomado declaración de primera intención a algunos viajeros, parece que el siniestro se debe a exceso de velocidad, ya que, según le han manifestado, el convoy daba grandes bandazos contra la vía.

### Los coches destrozados obstruyen la vía del tren eléctrico de Tolosa

Los coches que han caído a la vía del eléctrico de Tolosa continúan en el estado que cayeron hasta que el juez decrete su levantamiento.

## ACCIDENTES DE LA CIRCULACION

### Un automóvil arrolla a una moto y resultan gravemente heridos el conductor de ésta y su acompañante

SAN SEBASTIAN 13.—En el kilómetro 70 de la carretera de Eibar a Bilbao chocaron el automóvil de la matrícula 8.797 S. S., que conducía su propietario, don Guillermo Castell, y la motocicleta de la matrícula de Bilbao 5.692 conducida por el dueño del garaje Larrañaga, de Baracaldo. La moto fué lanzada contra el pretil de la carretera ,quedando destrozada. Resultó su conductor con dos costillas rotas y heridas en la región frontal y brazo derecho, siendo su estado grave. También resultó herido de pronóstico reservado un amigo que le acompañaba en la máquina, vecino de Eibar, llamado Emilio Barbeitia, de cuarenta y seis años. Ambos ingresaron en una clínica.

### Un jefe de la Guardia civil, herido en accidente de automóvil

PONTEVEDRA, 13.—En la carretera de Sangenjo chocaron dos automóviles. Resultó con la fractura de un brazo el comandante de la Guardia civil señor Velarde.

## Un vapor pesquero de Muros perdido hace días ha aparecido abandonado y sin tripulación en la playa de Lariño

LA CORUÑA, 13.—Comunican de Muros que hace varios días salió de aquel puerto el vapor de pesca "América", tripulado por Gerardo León Caamaño, Ramón León Fernández y Armando Caamaño Urría, de veintiséis, dieciocho y veintidós años, respectivamente. A pesal de que la mar estaba gruesa aquel día pudieron entrar de regreso otras embarcaciones análogas a la desaparecida y ninguno de sus tripulantes pudo dar noticia alguna referente al citado barco. Debido a la honda inquietud de los familiares de los pescadores se intensificó la búsqueda en motoras y lanchas, pero sin resultado positivo alguno. En la tarde del sábado apareció abandonado en la playa de Lariño el barco "América". La desgracia que costó la vida a tres marineros de Muros causó intensa consternación en dicha villa.

## En Murcia son detenidos numerosas personas de filiación derechista

MURCIA, 13.—De madrugada, la Policía ha practicado numerosas detenciones de elementos derechistas, entre los que figuran el conocido droguero don Enrique Ayuso Miró, que veraneaba en Los Alcázares. También se han realizado numerosos registros domiciliarios.

## Un incendio destruye una barraca y resulta herido un trapero que la habitaba

BARCELONA, 13.—Esta tarde, en un callejón sin salida que hace esquina a la calle Almogávares, número 255, donde está instalada una barraca propiedad de un trapero, se declaró un incendio, que destruyó en pocos momentos la barraca, pereciendo un caballo que estaba dentro. También resultó herido de pronóstico reservado Fernando Evaristo Silva, que vivía en la barraca.

## Un maleante es apuñalado en el vientre y en la cara

SEVILLA, 13.—En una taberna de la calle del Sol sostuvieron reyerta los maleantes Julio López Luque (a) "el Julio" y otro individuo apodado "el Rosales. El primero resultó con tres puñaladas en el vientre, con salida de intestinos, y otra en la cara. Su estado es gravísimo. El agresor se dió a la fuga.

# Croniquilla de AHORA

### Preocupación

Fernando Gillis, Pepito Lamorena, Luis de Tapia y un amigo nuestro muy querido estaban ayer charlando, muy cariacontecidos, a la puerta de un café de la calle de Alcalá. Leían un periódico de la noche, y Tapia consultaba frecuentemente su reloj de pulsera. Pasó por allí un periodista curioso y averiguo —o creyó averiguar—de lo que se trataba. Este periodista asegura que estaban leyendo la información que viene publicando un diario de la noche bajo el título: "En España, cada cinco minutos muere un niño"...

### Por las apariencias...

Hace unos días se celebró en la iglesia de la Concepción una boda aristocrática, a la que concurrió un gran número de invitados. Entre ellos se veía a muchos niños que, acompañando a sus familiares, permanecían tan formalitos mientras tenía lugar la ceremonia. Uno de los nenes, precioso muchacho de unos nueve años, seguía con el mayor interés todos los momentos de la boda, poniendo toda su atención en los menores detalles.

—Oye, mamá — exclama de pronto, dirigiéndose hacia una señora, a su lado—, ¿es que se ha arrepentido la novia?

—¡Jesús, qué cosas tienes! ¿Por qué dices eso?

—Es que primero ha entrado del brazo de un señor con barba y ahora le ha dejado y se va con otro más joven y afeitado del todo...

### Cronos

Una simpática señorita que, además, es maestra nacional, acude puntualmente todos los días a cierto Negociado del Ministerio de Instrucción Pública y Bellas Artes para que se active un expediente de su traslado a Madrid. Ayer le dijo lo siguiente a un funcionario:

—¡Es muy extraño que nadie tenga aquí un reloj para saber la hora!

—¡No lo necesitamos! A las diez, despacho con el director general. A las once, con el señor ministro. A las once y media viene usted. A las doce oímos el reloj del Banco. A la una bosteza el jefe y a las dos nos marchamos.

### Una artista frívola

Un lanzador de cupletistas quiso hacer debutar, con el sobrenombre de Gloria Mundi, a uno de sus hallazgos.

—¿De dónde se ha sacado usted ese remoquete? —le preguntó un amigo no muy letrado.

Y él—a su modo, un erudito—le contestó:

—Del nombre de una artista frívola romana a la que se refiere el dicho latino "Sic transit Gloria Mundi", que habrá usted oído alguna vez.

### "Alfonso XII, 13"

Conocida de todos es la popular comedia "Alfonso XII, 13", original de Pepito Fernández del Villar, comedia que, para fortuna suya, aun se sigue representando en los teatros de provincias.

Recién instaurada la República, el director de una compañía de tercer orden que actuaba en Montilla escribió al autor de "Alfonso XII, 13" participándole que iba a poner en escena su abra y preguntándole si se anunciaba como siempre o se ponía en los carteles "Alcalá Zamora, 13", porque como le habían mudado el nombre a la calle...

Nos dicen que la indignación de Pepito fué tan grande, que ni siquiera se dignó contestar a la consulta.

### Excesivo tamaño

Presidía la sesión el señor Fernández Clérigo como vicepresidente de la Cámara durante la discusión sobre los problemas del campo.

El señor Figueroa, al comenzar su discurso dijo:

—Voy a ser breve; haré una fotografía del estado del campo en España.

Pasó el tiempo, y el orador, añadiendo a un hecho otro, y a una razón otra que consideraba más interesante, lo cierto es que pasaban los minutos y se excedía en el tiempo reglamentario.

El señor Fernández Clérigo hizo sonar nuevamente la campanilla y exclamó:

—Señor Figueroa. Eso no es una fotografía. Eso es una ampliación.

### Un pequeño favor

Se acababa de celebrar un gran festival benéfico en una capital de provincia. La fiesta había tenido lugar en los amplios salones de un gran edificio, y la concurrencia se concentraba hacia las puertas de salida, comentando las excelencias del programa que acababan de presenciar. En esto, una señora con cierto aire angustiado se dirige de un lado para otro, como buscando a alguien. Se encuentra de pronto con Miguel Fleta y le dice:

—Me parece que tengo el gusto de conocer a usted; ¿no es usted el gran tenor que acaba de deleitarnos con su arte exquisito?

Fleta se deshace en cumplimientos, al verse así asaltado en su modestia y, al fin, murmura:

—Señora, ¿en qué puedo servirla?

—Estoy loca buscando a mi marido, que no sé dónde anda. ¿Será usted tan amable que grite con su hermosa voz: "¡Fernando, Fernando!"?

### Una vez al año

Todavía hay retrógrados que le tienen horror a bañarse en casa. No hace muchos días sorprendimos en el Casino la siguiente conversación:

—Su nuevo piso—decía un socio a otro—tendrá también cuarto de baño.

—No, señor. Mis medios de fortuna me permiten todos los años una escapada al balneario de Alhama.

## Para declarar oficial el campo de vuelos de Lasarte

SAN SEBASTIAN, 13.—Se encuentran en esta ciudad los ingenieros técnicos de Aviación, señores Bordous y Llorente, designados por la Dirección general de Aeronáutica, correspondiente a la sección de Aeropuertos, con el fin de efectuar la información necesaria para la declaración oficial del campo de vuelos de Lasarte. Estas gestiones han sido llevadas a cabo en Madrid por la Agrupación de Aeronáutica de Guipúzcoa, que ya cuenta con una avioneta para vuelos de su Escuela, y por el comandante militar de la plaza, don León Carrasco.

## Del sumario por la muerte del gerente de una fábrica

BARCELONA, 13. — El Juzgado que instruye el sumario por la muerte del gerente de la fábrica La Escocesa, señor Mitchel, ha recibido declaración de varios obreros, que no han aportado datos de interés.

Se ha decretado la libertad del fabricante Pedro Bargalló, que había sido detenido a consecuencia del hecho. Se ha demostrado que no tenía participación alguna en el atentado.

El Juzgado ha recibido de la Policía un nuevo detenido llamado Enrique Fernández.

## El fantasma que creyeron ver algunos vecinos era una anciana que tenía perturbadas sus facultades mentales

BARCELONA, 13.—Los vecinos de la casa número 4 de la calle Amargos denunciaron a la Policía unos ruidos misteriosos que se observan durante la noche, desde hace tres días, en un piso habitado por una vieja mujer de setenta años, que, por otra parte, hacía muchos días que no salía de sus habitaciones.

Durante la pasada noche hubo gran alarma en el vecindario, por haber supuesto algunos la visión de un fantasma. El Juzgado de guardia y la Policía se han personado esta noche en el lugar citado y han descerrajado la puerta de la vivienda. Todas las puertas interiores estaban cerradas con llave, y debajo de la cama encontraron a la vieja inquilina con muestras de tener perturbadas sus facultades mentales. Ha sido trasladada a una clínica y con ello ha quedado restablecida la tranquilidad en la casa.

## Un grupo de gitanos tirotea y hiere gravemente a un labrador con el propósito de robarle

GERONA, 13.—Cuando se hallaba durmiendo en un chozo de su propiedad el vecino de Bañolas Pedro Badosa Torres, de cuarenta y dos años, se presentaron frente a la puerta dos sujetos que encendieron un montón de gavillas; Pedro despertó al reflejo de las llamas y salió a ver lo que ocurría. Apenas hubo traspuesto la puerta del chozo recibió una descarga que le hicieron los mencionados sujetos. Seguidamente, otro le apaleó brutalmente, fugándose después todos. Pedro resultó con gravísimas heridas en la espalda, hombro derecho y cabeza. No obstante, la víctima pudo llegar hasta el cuartel de la Guardia civil, donde denunció lo ocurrido, añadiendo que los agresores eran unos gitanos cuyos nombres desconocía. Supone que el móvil de la agresión fué el robo, pues llevaba encima 2.350 pesetas y 2.830 francos. Pedro ingresó en el hospital de esta ciudad.

## En un paso a nivel un tren arrolla a un carro y resultan muertos los dos ocupantes del vehículo

LERIDA, 13.—En un paso a nivel de la línea de Lérida a Tarragona, sito en el término de Juneda, el tren correo arrolló a un carro ocupado por Angel Masbernat Torrente y un hijo suyo de catorce años llamado Pedro. El convoy arrastró durante más de 300 metros al vehículo. Padre e hijo quedaron destrozados.

## EL CAPITAN DEL "VIRGEN DE LA CINTA" NO TIENE NADA QUE VER CON EL PROPOSITO DE HUNDIR EL BUQUE

### *y el Juzgado le pone en libertad*

GIJON, 13.—El Juzgado de Occidente ha continuado en sus gestiones en relación con la denuncia presentada sobre intento de hundimiento del vapor "Virgen de la Cinta 6" por el maquinista del mismo Francisco Lazaga, quien se tiró al mar, desapareciendo, frente a las costas de Portugal, y así es como se descubrieron sus intenciones.

Como se ha comprobado que el capitán, don Enrique Larrondo Torrontegui, no había hecho este viaje, pues llevaba en Bilbao una temporada por encontrarse enfermo, la autoridad judicial ha decretado ayer su libertad.

El "Virgen de la Cinta 6" era propiedad del maquinista Lazaga, del capitán efectivo señor Larrondo y de otro socio más, siendo ajenos los dos últimos a los propósitos del primero de ellos de echar a pique la embarcación.

## EN UN GRAVE ACCIDENTE DE AUTOMOVIL, CERCA DE LLAGOSTERA, RESULTARON ILESOS EL SEÑOR NICOLAU D'OLWER Y EL DIPUTADO SEÑOR REGASOUL

### La esposa de éste y el fabricante señor Sacrest resultaron heridos y fueron trasladados a Gerona

GERONA, 13.—A las ocho de la mañana, aproximadamente, del día de ayer, fueron de Tosa de Mar, ocupando un automóvil que guiaba el diputado a Cortes por la circunscripción de Barcelona señor Regasoul (don Eduardo), el ex ministro y actual gobernador del Banco de España, señor Nicoláu d'Olwer; la esposa del primero, doña Pilar Barbey, y el fabricante de Las Palmas don Jesús Sacrest Dusol.

Dichos señores se dirigían a Llafran, pintoresco pueblecito de la Costa Brava, con objeto de pasar el día en una finca propiedad del señor Regasoul. Al llegar cerca del pueblo de Llagostera y, según parece, debido a la excesiva velocidad que llevaba el coche, éste resbaló yendo a volcar a la cuneta de la carretera, dando dos vueltas. Como quiera que el vehículo llevase mucha velocidad, como ya hemos dicho, el coche antes de parar recorrió aún unos veinte metros arrastrando por la cuneta.

Los ocupantes de otros coches que pasaban por el lugar del accidente acudieron inmediatamente a atender a los heridos, dándose cuenta de que el señor Nicoláu d'Olwer y el señor Regasoul no habían sufrido, al parecer, lesión alguna y que la señora del segundo presentaba algunas contusiones y heridas, como asimismo el señor Secrest.

Rápidamente fueron trasladados los heridos en coches a una clínica particular de esta ciudad.

La señora Regasoul resultó con heridas en ambas piernas y con la fractura de la pelvis. El señor Secrest, con varias contusiones de carácter menos grave.

**Después, el señor Nicolau sufrió un grave ataque cardíaco, que obligó a sangrarle, y del cual está fuera de peligro**

Mientras que el señor d'Olwer se encontraba en la clínica, a consecuencia de la impresión recibida en el accidente sufrió un ataque cardíaco de tal gravedad que, los facultativos, después de agotar casi todos los recursos de la ciencia, no pudieron disimular su pesimismo por la suerte del señor D'Olwer.

Como último recurso se le practicó una sangría, en la cual se le extrajeron mil doscientos gramos de sangre.

El enfermo, que se había dado cuenta de la gravedad en que se encontraba y que era inminente su fin, con una gran entereza dirigía palabras a todos los amigos que le rodeaban, diciéndoles que no se preocuparan por su suerte, ya que moría tranquilo porque no dejaba familia.

Las palabras pronunciadas por el señor D'Olwer llenaron de emoción a cuantas personas se encontraban presentes, desarrollándose escenas conmovedoras.

Afortunadamente, la reacción experimentada por el enfermo se aumentó a última hora de la tarde, siendo su estado bastante satisfactorio a esta hora, pudiéndosele considerar fuera de peligro, según las opiniones de los facultativos que le asisten, doctores Muñoz y Cost.

Los consejeros de la Generalidad señores Layret y Oliva se personaron inmediatamente en la clínica, desde donde transmitieron toda clase de detalles al presidente de la Generalidad del estado del enfermo, permaneciendo en comunicación hasta entrada la noche.

A las doce de la noche, tanto el señor D'Olwer como los heridos continuaban en estado satisfactorio.

Los médicos que asisten al gobernador del Banco de España han dispuesto que no sea visitado por persona alguna, a fin de afirmar rápidamente su mejoría.

Durante todo el día de ayer se estuvo recibiendo telegramas y conferencias telefónicas, interesándose por el estado del ilustre enfermo. Entre ellos, figura uno muy expresivo del ministro de Hacienda de la República.

### Noticias oficiales del accidente

El subsecretario de Gobernación manifestó el domingo a los periodistas que cuando se dirigía desde Gerona a San Feliú de Guixols el gobernador del Banco de España, señor Nicolau D'Olwer, acompañado del diputado a Cortes don Eduardo Ragasoll, la esposa de este señor y su amigo señor Sagrest, el chofer para evitar el choque con otro coche que avanzaba en dirección contraria a la suya, hizo un viraje brusco y el vehículo volcó. Resultó gravemente herida la esposa del señor Ragasoll, y con fuerte ataque cardíaco el Sr. D'Olwer. Ambos han sido hospitalizados en Gerona. En cuanto a los señores Ragasoll y Sagrest, han resultado con contusiones de escasa importancia.

## Un vecino de Mombeltrán es muerto a puñaladas, a traición, por su cuñado

AVILA, 13.—Cuando se hallaba sentado a la puerta de su casa el vecino de Mombeltrán Victorio Sanz, se le acercó su hermano político, llamado Ramón de la Cruz, que sin mediar palabra y con una navaja de las llamadas cabriteras le asestó varias puñaladas por la espalda, produciéndole heridas graves, a consecuencia de las cuales falleció poco después. El agresor ha sido detenido. Parece que entre ambos cuñados existían resentimientos familiares a causa de intereses.


# BIBLIOGRAFIA

**INGRESO UNIVERSIDAD**

Adquieran "Compendio seleccionado de materias para el ingreso en Facultad". Precio: 40 ptas. Pedidos a "INSTITUTO REUS", PRECIADOS, 23. MADRID

**OPOSICIONES A TELEGRAFOS**

Anunciadas 100 plazas de Auxiliares ("Gaceta" 9 julio) Para el nuevo programa, que regalaremos y "Nuevas Contestaciones", redactadas por profesorado del Cuerpo, diríjanse al "INSTITUTO REUS" Preciados, 23. MADRID

**40 PLAZAS DE AGENTES DE JUZGADOS (ANTES ALGUACILES)**

Edad: de 23 a 40 años. Exámenes en septiembre. Programa, que regalamos, y "Contestaciones", en el INSTITUTO REUS Preciados, 23. MADRID

**OPOSICIONES A ADUANAS**

Anunciadas 30 plazas. Exámenes en octubre. Para el Programa y "Nuevas Contestaciones" para Auxiliares y Periciales, por jefes del Cuerpo, diríjanse al "INSTITUTO REUS". Preciados, 23. MADRID.

**MOTORISTAS, CARTEROS, ASALTO, CARABINEROS, GUARDIA CIVIL GUARDAS FORESTALES, PEONES CAMINEROS, CAPATACES**

Para ingresar en dichos Cuerpos adquieran los Programas y las "Contestaciones" del "INSTITUTO REUS". Preciados, 23. MADRID.—Regalamos prospectos.

**OPOSICIONES A JURIDICO MILITAR**

Inmediata convocatoria. Programa y "Contestaciones" por profesorado del Cuerpo, en el "INSTITUTO REUS". Preciados, 23. MADRID.—Regalamos prospecto.


## Estalla un compresor en una fábrica de Barcelona y resultan heridos graves cuatro obreros

BARCELONA, 13.—A las diez y media de la mañana, en la fábrica de los hijos de Francisco Sanz, situada en la calle de Cánovas, número 59, estalló un compresor situado en el departamento de aprestos de la citada fábrica, en el cual trabajaban seis obreros.

A consecuencia de la explosión fueron despedidos a larga distancia varios obreros, los cuales resultaron heridos de consideración. Fueron trasladados a una clínica particular Arcadio San Juan Román, de treinta años; Francisco Aparicio Doménech, Antonio Canallet y Enrique Itanet.

A consecuencia de la explosión quedó destruída la techumbre de la nave de la fábrica.

## Un obrero muerto y cuatro heridos graves por derrumbamiento de un andamio

LA CORUÑA, 13.—Ayer domingo, en el cercano lugar de Nerella, varios obreros, aprovechando la festividad del día ayudaban a José Galán en la construcción de una casa de su propiedad. Cuando se hallaban en un andamio, éste se vino abajo desde considerable altura, y a consecuencia del accidente resultó muerto Antonio Bello y con graves lesiones José Vázquez Galán, Antonio García Filgueira, Antonio Suárez Bargantiños y Enrique Martín Vázquez. El primero de ellos, que es el que inspira más cuidados, pasó al hospital.

## Sufre un síncope en el baño y perece ahogado

MALAGA, 13.—Cuando se bañaba en la playa de Morlaco Francisco Narváez Ramírez, de diez y seis años, sufrió un síncope, pereciendo ahogado. Una pareja de carabineros extrajo el cuerpo del infeliz muchacho.

## En Barcelona es detenido un guardia que pretendió coaccionar a un médico forense en sus funciones profesionales

BARCELONA, 13.—El juez de guardia ordenó a un médico forense que visitase a una enferma, y debido a la clase de enfermedad que debía tratar el médico solicitó un guardia para que le acompañara.

Durante el camino el guardia trató de ejercer coacción sobre el médico para que la visita no se llevara a cabo. Después de hecha la visita fueron denunciadas oficialmente las coacciones que el guardia había pretendido ejercer sobre él, ordenando el juez de guardia su inmediato desarme, desposeyéndole de la pistola y la porra y ordenando su inmediato ingreso en los calabozos del Palacio de Justicia a resultas del sumario que se le instruya.

## En el buque de la Marina "Sebastián Elcano" se está impresionando una película

SAN FERNANDO, 13.—En estos días se están filmando unas escenas a bordo del buque-escuela de guardias marinas "Juan Sebastián Elcano", que se halla fondeado en el Arsenal, cuyas escenas se destinan a la película que llevará por título "Asilo naval".

El "film" se basa en las incidencias de un internado naval, interviniendo en el reparto únicamente una sola mujer, cuyo "papel" lo interpreta Carmen Nieva.

Actúa de director de esta película, que edita la C. E. A., el antiguo campeón de boxeo Tomás Cola.

Todos los artistas cinematográficos que toman parte en el rodaje de la película permanecerán en ésta unos quince días.

# EL GOBERNADOR CIVIL INTERINO DICE QUE LOS SUCESOS FUERON PROVOCADOS POR CUATRO SUJETOS IRRESPONSABLES A SUELDO DE OTRAS GENTES

## Uno de los asaltantes a la Radio Valencia está, convicto y confeso, en poder de las autoridades

### Desde el domingo la tranquilidad es absoluta en la capital

VALENCIA, 13.—Con motivo de los sucesos desarrollados en Valencia el sábado último, se ha fantaseado muchísimo y se han dado referencias inexactas de lo ocurrido.

No es cierto que se hayan cometido numerosos incendios, como se ha dicho.

Hubo el porpósito de asaltar la redacción del "Diario de Valencia", cosa que impidió se llevase a cabo una pareja de la Guardia civil. En la Derecha Regional Valenciana, sita en la plaza de Tetuán, fué destrozado el mobiliario, el cual fué arrojado al patio y a la calle, haciéndose cargo los asaltantes de un fichero. Después se llevó a cabo el asalto de "La Voz Valenciana", donde los revoltosos volcaron las cajas con los tipos de imprenta, que quedaron empastelados. El asalto al domicilio social de la Patronal, situado en la calle del pintor Sorolla, rompieron los asaltantes los muebles, puertas y mesas de café que allí había, como asimismo del restaurante y café Vodka, situado en la calle de la Paz. Esta es la realidad, y no, como se decía, que habían sido quemados centros de derechas, conventos, iglesias, etcétera.

Cuando los amotinados penetraron en la Derecha Regional, se apoderaron de la bandera valenciana, la cual trasladaron a la Capitanía general, sita en la misma plaza, donde fué depositada.

Ayer hablaron por la radio Amutio, en nombre del partido socialista, y Escrich, en nombre del comunista, los cuales se lamentaron de los sucesos ocurridos. En los pueblos de la provincia se produjo alarma por las palabras pronunciadas por la radio en la noche del sábado, haciendo la apología del fascio, que creyeron se trataba, en efecto, de un movimiento triunfante en toda España. Con este motivo los Centros oficiales de Valencia y las redacciones de los periódicos se vieron asediados por las preguntas que desde toda la provincia se hacían de lo que ocurría.

Todo el domingo y el día de hoy numeroso público se estacionó ante la Derecha Regional y la Patronal por ver los efectos de los destrozos. La fuerza pública impidió entrar en las casas para ver su interior.

**Una nota del Gobierno civil**

Anoche el gobernador accidental, señor Cano Coloma, dió una nota por radio concebida en los siguientes términos:

"El Gobierno de la República está dispuesto a que no se altere el orden público en el territorio de la nación, y el Gobierno civil de esta provincia ha establecido los servicios necesarios para la resolución severa e inquebrantable para conseguir que el respeto a la ley y a las autoridades locales sea una premisa indispensable de toda actuación ciudadana.

La serenidad del pueblo valenciano redujo a los límites mínimos la reacción frente al atentado al orden público planeado por cuatro sujetos irresponsables, uno de los cuales, convicto y confeso, pintorero de profesión, llegó a Valencia, de Galicia, días atrás a sueldo de gentes sin conciencia. No tardarán en caer en manos de la justicia los restantes compañeros. No se deje impresionar nadie de noticias tendenciosas. La paz y la tranquilidad son completas, no ocurre nada ni puede ocurrir nada, porque quien debe estar atento, que son las autoridades, a la realidad, y las fuerzas a sus órdenes, lo están sin vacilaciones de clase alguna. Que nadie suponga que puede ahora interponerse en el camino de mi deber, porque es inquebrantable. La confianza del Gobierno y mi fe son garantías de ello. Están por encima de todo la tranquilidad de la ciudad, de la provincia y el honor de la República."

**Los que asaltaron la radio no eran gente de Valencia.**

VALENCIA, 13.—Esta mañana hemos visitado el Gobierno civil, donde nos manifestaron que la tranquilidad era completa en la ciudad y en la provincia a partir de la una de la madrugada del domingo, no habiéndose registrado el menor incidente en parte alguna.

Han visitado al gobernador el rector de la Universidad, comandante general, presidente de la Audiencia territorial, fiscal de la República, delegado de Hacienda, delegado marítimo, presidente de la Audiencia provincial y demás autoridades, las cuales han hecho presente su adhesión incondicional, bajo todos los aspectos.

Han visitado también al gobernador las organizaciones políticas del Frente Popular y una Comisión de la Derecha Regional, los cuales han hecho presente su protesta por el incidente desagradable acaecido en la emisora de Unión Radio.

Los servicios de vigilancia, a partir también de la una de la madrugada del domingo quedaron completos y vienen realizándose con toda normalidad y eficacia.

Nos ha interesado el gobernador que destaquemos el comportamiento prudente de todos los agentes de la autoridad, que en el cumplimiento de su deber han contribuído de una manera eficaz al restablecimiento del orden. Se tiene la impresión a estas horas, con casi la seguridad completa, que el acto de asalto a la emisora de radio ha sido organizado fuera de Valencia, habiendo tomado parte en él elementos forasteros, todos ellos a sueldo de gentes extremistas.

Añadió el gobernador que frente al edificio de la Derecha Regional, elementos de izquierda colaborasen al restablecimiento de la tranquilidad, sin que a pesar de ello se pudiera evitar el haber sido asaltado dicho Centro.

Añadió que como detalle significativo, de las cosas que explican que tales hechos hayan podido producirse, es que el concejal comunista señor Roca pretendió disuadir a los grupos a la actitud ofensiva que tenían y que un individuo protestó de ello con palabras y en términos de gran excitación, diciendo que era preciso arrasarlo todo, y como su actitud fuera sospechosa fué detenido, resultando ser, según el gobernador, un afiliado a Falange Española.

Terminó el gobernador diciendo que los sucesos pueden darse por totalmente terminados y que la autoridad está atenta a impedir la producción de todo aquello que atente contra la ley.

**Se intentan nuevos alborotos y son detenidos los que los provocaban.**

VALENCIA, 13.—Esta madrugada echaron líquidos inflamables sobre las puertas del convento de las monjas Poblatas, de Godella, unos individuos. Comoquiera que las puertas están protegidas por chapas de hierro y tardasen en arder, entonces los incendiarios lanzaron dos bombas contra las puertas, las cuales quedaron destrozadas. El agente nocturno, que se dió cuenta del suceso, hizo algunos disparos al aire para intimidar a los incendiarios, los cuales se dieron a la fuga, sin más consecuencias.

También un grupo intentó asaltar la casa de los obreros católicos, situada en la calle de Caballeros; pero los serenos y los vigilantes nocturnos, haciendo sonar sus silbatos, lograron que los individuos de referencia se dieran a la fuga. La Policía ha practicado con este motivo cuatro detenciones. Se llaman José María Pérez Laborda, de veinticinco años, natural de Vivero (Lugo); Eusebio Díaz Tomás, de veintiún años, estudiante, de Valencia; Jesús Jiménez López, de veintitrés; Juan Bautista Corts Fornell, de veintiocho. A Laborda se le ocupó una pistola máuser con un cargador preparado. Declaró ser uno de los que penetraron en la estación de radio, y además el que redactó la nota que se leyó en la misma.

La detención de los cuatro individuos se efectuó en la calle del Marqués del Turia, cuando iban en un automóvil a gran velocidad.

Además de estas detenciones se han practicado otras de elementos fascistas.

**"La Voz Valenciana" no se publicará en unos días.**

VALENCIA, 13.—La Dirección de "La Voz Valenciana" ha manifestado que, como consecuencia de los daños sufridos en sus talleres, dejará de publicarse el periódico unos días.

**Regresa a Valencia el gobernador propietario.**

VALENCIA, 13.—Ha regresado esta mañana el buque de guerra "Durango", construído en los astilleros de la Unión Naval de Levante, que fué a Argel, en viaje de prueba, conduciendo al gobernador y demás autoridades y periodistas.

El viaje ha sido felicísimo, mostrándose satisfechísimos todos los viajeros. El buque reune las mayores garantías marineras y está espléndidamente equipado.

### Diez y ocho detenciones.--Uno de los detenidos confiesa haber intervenido en el suceso

El subsecretario de Gobernación recibió el domingo a los periodistas y manifestó que, con motivo del asalto a la emisora de Unión Radio de Valencia, se habían practicado tres detenciones. Se llaman los detenidos José María Pérez Laborda, de veinticinco años de edad, natural de Vivero (Lugo); Eusebio Díaz Tomás, de veintiún años de edad, soltero estudiante, de Valencia, y Juan Bautista Carles Contells, de veintiocho años de edad. A Pérez de Laborda le fué ocupada una pistola máuser con un cargador montado. Declaró ser uno de los que penetraron en la estación de radio, y, además, que él había redactado la cuartilla que contenía la alocución leída ante el micrófono.

La detención de estos tres sujetos se llevó a cabo cuando marchaban en un automóvil a gran velocidad por la Gran Vía del Marqués del Turia, habiendo sido parado el coche por funcionarios de la Policía. Además de estas detenciones se han practicado otras quince de elementos afectos a Falange Española.

## UN CAMION ATROPELLA A UN NIÑO, Y EL PADRE DEL MUCHACHO HIERE GRAVEMENTE A UNO DE LOS CONDUCTORES DEL VEHICULO

### *El agresor se arroja de nuevo contra el herido y le golpea furiosamente cuando éste era conducido al Hospital*

ANTEQUERA, 13.—A la salida de la población se ha registrado un desgraciado suceso. El camión MA-5468, de Manuel Vargas, vecino de Málaga, que se dirigía a Baena (Córdoba), atropelló a un niño llamado Andrés Ruiz, de cinco años, y al desviarse a la izquierda también atropelló a otro hombre que venía en dirección contraria. El padre del niño, que presenció el atropello, agredió con una navaja al chofer y a su ayudante cuando descendieron del vehículo. El chofer resultó con una herida levísima en la espalda, librándose de más porque se dió a la fuga; pero no así su ayudante, Manuel Ardizu, de veintiocho años, que resultó con una herida gravísima en el hipocondrio derecho. Cuando llevaban al Hospital a Manuel, el padre del niño se arrojó contra él, golpeándole furiosamente, costando gran trabajo a los enfermeros separarle. Manuel está gravísimo y ha sido necesario practicarle una delicada operación. El niño resultó con fractura de la pierna derecha, y el hombre atropellado, llamado Antonio González, con general magullamiento.

El chofer se presentó a la Guardia civil, prestando declaración e ingresando en la cárcel, así como el padre del niño, llamado Manuel Ruiz, de veintinueve años.

## EL VAPOR "CABO BLANCO" HA ENCALLADO EN EL ATLANTICO

### *Varios vapores han acudido en su auxilio*

LAS PALMAS, 13.—Trasnradio comunica que a la una y cincuenta aproximadamente de esta madrugada recibió un "S. O. S." del vapor español "Cabo Blanco", que había embarrancado a 41°, 45' de latitud norte, y 08° 52' de longitud oeste. Hasta las cinco y cuarenta y cinco se han escuchado las llamadas de auxilio del barco siniestrado, que han sido perfectamente oídas por las estaciones de Leixoes y La Coruña, que son las estaciones radiotelegráficas costeras más próximas al lugar donde ha encallado el citado vapor.

El "Cabo Blanco" encalló a consecuencia de la niebla, siendo asistido por el vapor "María Elisa" y el remolcador "Pefo". El "Walkirias" ha salido también al lugar del siniestro para prestar asistencia.—United Press.

## TRES INDIVIDUOS ATACAN A UN CAMPESINO Y LE EXTRAEN SANGRE DESPUES DE ANESTESIARLE

SANLUCAR LA MAYOR, 13.—Cuando trabajaba en el campo el obrero Manuel Sousa se presentaron tres desconocidos, quienes, después de una breve lucha, consiguieron sujetarle. Una vez hecho esto, le aplicaron un anestésico y le extrajeron sangre. Después lo dejaron abandonado. Se ignora el móvil de este suceso.

AGUA Y BALNEARIO
VICHY CATALAN
CALDAS DE MALAVELLA (GERONA) — Teléfono 7
TARIFA REDUCIDA hasta 31 agosto

PINTE SU COCHE Y MUEBLES CON
STALCAUCHO
CORTES, 418 - BARCELONA

## LA OLA DE CALOR EN LOS ESTADOS UNIDOS

### *El número de muertos en los últimos días se eleva a 1.431*

NUEVA YORK, 13.—Según datos oficiosos, el número de personas que han fallecido a consecuencia de los calores durante los últimos once días se eleva a 1.431, y las pérdidas materiales se evalúan en unos trescientos millones de dólares.

En Detroit y Michigan, los depósitos judiciales están atestados de personas muertas, víctimas del calor, y los médicos forenses manifiestan que jamás han conocido tal número de asfixiados, habiendo uno que en unión de sus ayudantes, en tres días ha realizado más de cien autopsias.

En los hospitales murieron muchos enfermos a causa del calor y otros se agravaron en sus dolencias.—Fabra.

- - -

OTTAWA, 13.—La ola de calor en la provincia de Ontario ha causado centenares de víctimas. En Toronto, el número de muertos es tan elevado, que hubo necesidad de requisar todos los féretros de las funerarias locales y de las poblaciones inmediatas. Se cree que la temperatura registre algún descenso para mañana.—Fabra.

## LA CONFERENCIA DE LOS ESTRECHOS

### *Continúa la discusión del contraproyecto británico*

MONTREUX, 13.—La Conferencia de los Estrechos se ha reunido esta mañana en sesión plenaria para reanudar la discusión acerca de las cuestiones en litigio del contraproyecto británico.—Fabra.

## LA CEREMONIA ANTE EL MONUMENTO A LOS MUERTOS EN VERDUN

### Los ex combatientes alemanes fraternizaron con los franceses en un homenaje que causó emoción profunda

VERDUN, 13.—Los antiguos combatientes, reunidos en Verdún por decenas de millares, han asistido a una manifestación cumbre a mediodía.

Un convoy de camiones militares franceses, pilotados por soldados tocados con el casco y ocupados por los ex combatientes alemanes, ha recorrido la ciudad para detenerse ante el monumento a los muertos, erigido en el centro de aquélla.

Los soldados alemanes se agruparon ante el monumento; tras ellos, los soldados franceses. El coronel Von Brandis, que tomó el fuerte Druaumont, llegó ante el monumento, depositando en él una corona de laurel adornada con una cinta que llevaba una cruz gamada. Todos los asistentes al acto se descubrieron. A continuación, cuando los alemanes iban a abandonar el lugar, los ex combatientes se detuvieron para estrecharles la mano.

El homenaje rendido a los muertos por los alemanes, no previsto en el programa, ha causado una profunda impresión.—Fabra.

- - -

VERDUN, 13.—Anoche comenzó la peregrinación a Druaumont. Los antiguos combatientes alemanes efectuaron parte del camino en veinte autobuses, saludados por sus camaradas, que les estrechaban calurosamente la mano. Cuando se hallaban a varios kilómetros de su punto de destino, abandonaron los coches, y, silenciosamente, avanzaron en los campos de batalla, donde un millón de soldados franceses y alemanes hallaron el reposo eterno.

Mientras tanto, ha caído la noche y sólo se espera el paso de las columnas. De repente, los proyectores lanzan haces de luz sobre el mortuorio del alto de la torre. Otro proyector comienza a funcionar iluminando las colinas de sus alrededores con su luz roja y blanca. Durante una hora prosigue la marcha de las columnas.

Por último, los antiguos combatientes se alinean entre las tumbas, presididas por una cruz blanca y plenas de rosas rojas. La Delegación alemana ocupa el lugar de honor en el centro del césped.

En medio de la noche se oye una voz que llama a los muertos. Los proyectores se apagan. Un minuto de silencio absoluto. Acto seguido, los ex combatientes pronuncian el juramento de querer servir la causa de la paz: "Los que están enterrados aquí y en otras partes han hallado la paz de la muerte para asegurar la paz de los vivos. Sería un sacrilegio admitir en el porvenir lo que los muertos aborrecieron. Por esta razón juramos, agradeciendo a nuestros camaradas su sacrificio, querer guardar su recuerdo sirviendo nosotros también a la causa de la paz".

Seguidamente los ex combatientes depositan una flor en cada una de las tumbas, mientras los representantes alemanes depositan una enorme corona de laurel en el monumento, delante de la llama encendida con una antorcha que los mutilados han traído a Verdún desde la tumba del Soldado Desconocido francés al Arco del Triunfo.

La ceremonia se da por terminada. las largas columnas de ex combatientes abandonan la colina.—Fabra.

## UN TERREMOTO EN LA CIUDAD DE TALTAL

### *Se teme que el número de víctimas sea muy elevado*

SANTIAGO DE CHILE, 13.—El Gobierno ha recibido noticias del puerto de Taltal según las cuales se ha registrado en ese distrito un violento terremoto que ha destruído en parte la ciudad.

El Ayuntamiento de Taltal, la Casa de Correos y otros edificios públicos y más de cien casas han quedado totalmente destruídos por la sacudida sísmica.

Hasta ahora se desconoce el número de víctimas, aunque se teme que sean bastantes.

Fuerzas de Carabineros patrullan por las calles. Con toda urgencia se han pedido auxilios a los pueblos inmediatos de donde han acudido médicos y enfermeras con abundante material médico.

## LA SITUACION EN PALESTINA

### *Inglaterra decide el envío de tres batallones de los que guarnecen Malta*

LONDRES, 13.—Las autoridades han decidido enviar a Palestina tres nuevos batallones, de guarnición en Malta. Estas unidades partirán de Malta mañana martes. Otra brigada, también de Malta, ha recibido orden de hallarse dispuesta a partir.

Después de la llegada de estos tres batallones, el efectivo de las tropas británicas en Palestina se elevará a ocho batallones.—Fabra.

INFALIBLE CONTRA EL MAREO

NO EMBARQUEIS SIN LLEVAR UN FRASCO DE

CEREBRINO MANDRI

PRODUCTO NACIONAL - Preparado por Fco. Mandri, médico y químico-farmacéutico
Fórmula fruto del estudio de varias generaciones de médicos y farmacéuticos, que
VENCE AL DOLOR.—EFICAZ E INOFENSIVO

Super-alimento PHOSMIL MANDRI para sanos y enfermos

## LA SITUACION EN CHINA

### *Se ha inciado un combate entre las tropas leales y los rebeldes*

NANKING, 13.—La Prensa china informa que las fuerzas de Chen Chi Tang se han encontrado con las tropas de las provincias leales al Gobierno de Nanking, en Chao Yang, a 16 kilómetros al sur de Swatow, iniciándose la lucha.

Chen Chi Tang ha dado orden de que se dirija rápidamente al lugar de la lucha una división adicional para reforzar sus tropas.—Unied Press.

### Dos cañoneros cantoneses se dirigen hacia el Norte para ponerse a disposición del Gobierno central

CANTON, 13.—Dos torpederos cantoneses se han hecho a la mar durante la noche pasada sin ser advertidos y se dirigen a todo vapor hacia el Norte con intención de colocarse a disposición del Gobierno central.

Mientras tanto, el Kuangsi envía tropas al Kuangtung para defender la frontera, que se ha hecho vulnerable a raíz de la defección del primer ejército del Kuangtung y de otras unidades.

En esta ciudad se dice que Chen-Chi-Tang, comandante en jefe de las fuerzas cantonesas, se encuentra en situación precaria.—Fabra.

### Llega a Peiping el nuevo embajador de Francia en China

PEIPING, 13.—El señor Naggiar, nuevo embajador de Francia en China, ha llegado a Peiping. Fué recibido en la estación por el personal de la Embajada de Francia, las autoridades chinas y numerosos miembros de la colonia francesa en esta ciudad.

Rindieron honores al embajador las dos compañías que integran la guardia de la Embajada francesa, un importante destacamento de Policía y tropas chinas.—Fabra.

### Las consecuencias del asesinato de un comerciante japonés

TOKIO, 13.—Como consecuencia del asesinato de un comerciante japonés en Shanghai, el Gobierno japonés ha pedido una mayor amplitud en los poderes administrativos y policiales de la capital.

### Queda abolido el Consejo político del Suroeste

NANKING, 13.—Ha sido votada la abolición del Consejo Político del Suroeste y del Comité Ejecutivo, y nombrado a Yu Han Mou comandante del primer Cuerpo de Ejército, como sucesor de Chen Chi Tang, y director de la Conservación de la Paz en Kwantung.—United Press.

### Una lucha al sur de Kiangsi

HONGKONG, 13.—Noticias no confirmadas informan que el primer ejército de Kwangtung ha sostenido una lucha contra el segundo ejército, en Tayo, al sur de Kiangsi.—United Press.

*Ocasión única para canjear su viejo aparato fotográfico...*

La Compañía Kodak, ha puesto en el mercado el

**"Kodak" Fénix**

Verdadera joya fotográfica, por su mecanismo perfeccionado y su precisión óptica y mecánica, al precio de pesetas 110.

De este precio, los revendedores Kodak

**rebajarán 25 pesetas**

por su viejo aparato. Esta oferta es valedera

*¡Sólo hasta el 31 de Julio!*


# El Pacto de Paz germanoaustríaco

## EL ACUERDO PUEDE ABRIR EL CAMINO A UNA ALIANZA ENTRE ALEMANIA, AUSTRIA E ITALIA

### París recibe con recelo la nueva jugada de la diplomacia germánica

(Conferencia telefónica de Eugenio Xammar)

BERLIN, 13.—Prosiguen en Berlín, en Viena—y en Roma—, las manifestaciones de contento por la conclusión del nuevo Convenio germanoaustríaco. Se estima en estas tres capitales que los Gobiernos de Austria y de Alemania, al restablecer entre ellos las relaciones normales y cordiales, han prestado un servicio señalado a la causa de la paz, de Europa. En Hungría, la satisfacción no es menos viva que en Alemania, en Austria o en Italia, y la voz de la Prensa polaca no desentona en el coro de los satisfechos. París, como era de esperar, ha recibido con recelo la nueva jugada de la diplomacia germánica; Moscú, con franca hostilidad; Londres, con división de opiniones. El resto cuenta poco, casi nada.

Se han cambiado cordiales telegramas entre Hitler y Schuchnig, entre Schuchnig y Gomboes, entre Schuchnig y Mussolini, entre Mussolini y Gomboes. De esos telegramas, los más interesantes son los que hubiesen podido cruzarse entre Hitler y Mussolini, pero que sus posibles autores se han abstenido de redactar y mandar para no dar escándalo. De momento, el Gobierno de Roma ha anunciado que no pensaba hacerse representar en la Conferencia de Bruselas, y esta noticia ha causado grata impresión en Berlín. No nos equivocamos anteayer al anunciar que la Conferencia de Bruselas ofrecería las primeras indicaciones para medir el alcance del acuerdo explícito entre Roma y Berlín.

¿Qué pasará ahora? No entra en los planes de la diplomacia nacionalsocialista echarse a dormir sobre los laureles conquistados en Viena y en Roma. Si el Gobierno británico persiste en creer que su cuestionario no ha sido todavía suficientemente contestado, es muy posible que el Gobierno alemán se avenga a mandar una contestación formal. Alemania mantiene íntegramente sus ofertas de negociación hechas al propio tiempo que anunció la ocupación militar de Renania. Si del Gobierno alemán dependiera la Conferencia internacional para la organización de la paz en el Oeste de Europa, podría empezar muy pronto y terminar aprisa. Siempre, claro está, que Francia e Inglaterra acepten el "nuevo Locarno" por sus propios méritos y no quieran ligarlo a la conclusión de Pactos de asistencia mutua en el Este de Europa y en el Danubio. Alemania, ahora menos que nunca, no está dispuesta a participar ni en un Pacto oriental ni en un Pacto del Danubio. En el primero ve una amenaza para sus intereses, y el segundo ha de parecerle, por fuerza, superfluo, desde anteayer.

ROMA, 12.—En los círculos autorizados se cree que el nuevo pacto austro-alemán tendrá el resultado de resucitar la amistad entre Hitler y Mussolini, que sufrió un eclipse a consecuencia del asesinato del canciller Dollfus. Se cree posible que el pacto abra camino a una resurrección de la alianza triple entre Alemania, Austria e Italia, si la situación en el Mediterráneo no se despeja para facilitar la vuelta de Mussolini a los consejos de Europa.

Según los comentaristas italianos, Austria ya no es el polvorín de Europa.

Los periódicos italianos de hoy dedican columnas al acuerdo y hacen referencias significativas a la reunión de Mussolini y Schuschnigg del 5 de julio.—United Press.

### En Londres dudan respecto de la duración del acuerdo

LONDRES, 13.—Todavía no hay ningún punto de referencia determinado en cuanto al criterio de los círculos oficiales con referencia al acuerdo germano-austríaco.

Según el "Daily Mail", en el Consejo de ministros que tendrá lugar hoy se discutirá el asunto.

Los redactores diplomáticos de los periódicos de la mañana muestran en su totalidad cierta reserva.

El "Daily Telegraph" dice, entre otras cosas, que puede esperarse con interés el efecto que el acuerdo produzca en Praga, donde es probable que se estime que la neutralización de Austria aumentará para Checoeslovaquia el peligro que presentan los esfuerzos de expansión de Alemania.

El "Morning Post" cree que en Londres se tiene bastante escepticismo en cuanto a la duración del acuerdo germano-austríaco. Se cree que más bien que de un acuerdo, se trata de un armisticio.—Fabra.

### El canciller Schuschnigg dirige una salutación al Führer

BERLIN, 12.—El canciller Schuschnigg ha dirigido al Führer un telegrama saludándole con motivo de la conclusión del acuerdo germanoaustríaco, expresando al mismo tiempo su convencimiento de que el acuerdo será saludable para los dos países y el convencimiento de que, con este acuerdo, los dos Estados han prestado un eminente servicio a la paz general.—Fabra.

### En Wáshington se opina que con el acuerdo queda alejado un peligroso elemento de perturbación

WASHINGTON, 13.—En esta capital se considera el acuerdo germano-austríaco como un elemento político de primer orden. Todavía no han publicado los periódicos más que escasos comentarios con motivo del fin de semana. Sin embargo, los titulares y algunos párrafos de los artículos demuestran que se aplaude este acto de los dos Gobiernos. En los círculos políticos se estima que el acuerdo en cuestión suprime uno de los más peligrosos elementos de perturbación del mundo.—Fabra.

### En Budapest es acogido con gran satisfacción

BUDAPEST, 12.—El acuerdo austro-alemán ha sido acogido aquí con gran satisfacción. Se ve en él un progreso hacia la fórmula definida por Gomboes de un acta que uniera a Berlín, Roma, Viena y Budapest.

Los órganos liberales dejan percibir su inquietud en cuanto a la independencia de Hungría en el porvenir.—Fabra.

### En Varsovia se teme un recrudecimiento del empuje alemán hacia el Este

VARSOVIA, 12.—Se interpreta en esta capital el acuerdo austro-alemán como una prueba de solidaridad y entente entre Roma y Berlín. Algunos temen una recrudescencia del empuje alemán hacia el Este. El hecho de que Alemania haya planteado el problema de Dantzig refuerza estos temores.—Fabra.

### Mussolini dice que el acuerdo debe ser saludado con satisfacción por los amantes de la paz

ROMA, 12.—Mussolini ha enviado un telegrama al que le dirigió el señor Schuschnigg anunciándole la conclusión del acuerdo austro-alemán, declarando que dicho acuerdo debe ser saludado con satisfacción por todos los amantes de la causa de la paz.—Fabra.

### El ministro austríaco de Relaciones Exteriores dice que el acuerdo será una base para la vida económica de su país y un beneficio para todos los países

VIENA, 12.—En una entrevista que un corresponsal de United Press ha celebrado hoy con el nuevo ministro de Asuntos Exteriores, Herr Guido Schmidt, ha declarado que "el nuevo acuerdo entre Viena y Berlín tiene como punto más importante normalizar las relaciones entre los dos grandes Estados teutónicos y formar el acuerdo una base para la vida económica de Austria. De esta manera, el nuevo acuerdo ayudará a la solución de los graves problemas de la Europa Central.

Austria, dijo, tiene el papel histórico de ser el Estado situado entre el sur y el norte y entre el oeste y el este de Europa. Garantizada su independencia, Austria puede actuar en Europa en beneficio de todos los países.

Una vez que el Gobierno austríaco supo que Alemania estaba dispuesta a respetar la independencia de Austria en un Tratado, el acuerdo estaba previsto. El discurso de Hitler hace un año, en el que el Reichs-führer declaró la posición de Alemania frente a la autonomía de Austria, fué la primera etapa de las conversaciones entre Berlín y Viena para llegar a un acuerdo. Claro es que el acuerdo no va contra país alguno y los firmados entre Hungría e Italia y los pactos de Roma ayudaron a los trabajos de los delegados austríacos y alemanes.

Hay que tener en cuenta que dichos pactos, como el nuevo alemán-austríaco, no son firmados contra otros Estados, sino al contrario, aseguran la paz y la vida económica de todos los países. No se ha construído un bloque contra Alemania con los pactos de Roma, ni se tenía el plan de no permitir la adhesión de Alemania a ellos. Estos son los principios de los pactos de Roma y de los Gobiernos de Francia e Inglaterra, y así se anunció por los peritos de estos países.

El espíritu del nuevo pacto es las relaciones intensivas entre Alemania y Austria. Con este acuerdo empezará un orden nuevo en Europa Central y en el valle del Danubio. Con una Austria fuerte, con relaciones económicas normales, la vida de Europa Central será más feliz y más segura la paz. Austria ha sido siempre una nación pacifista y lo será en lo futuro. Ha sido una nación correcta y formal en sus relaciones con los demás Estados, cuando ellos han respetado su independencia.

Finalmente, dijo que uno de los más grandes beneficios del nuevo acuerdo con Alemania reside en el campo internacional y en las relaciones con los Estados centrales. Se creará una atmósfera favorable para las conversaciones internacionales sobre la paz general del mundo. Austria pondrá en breve las realidades básicas del nuevo pacto.—United Press.

# INFORMACION DE MADRID

## SOCIEDAD

**Diplomáticas**

En los medios diplomáticos se asegura que el nuevo ministro plenipotenciario de Suecia en España será el actual secretario del Ministerio de Negocios Extranjero de Estocolmo, señor Christian Guenter.

- - -

Ha salido para Santander el ministro de Bolivia en Madrid, señor Sánchez.

- - -

El encargado de Negocios de Egipto, señor Abdel Latif Talaat Bey, ha marchado con su familia para su país en uso de licencia, y ha llegado el señor M. Hassan Youssef, secretario de la Legación, de vuelta de su viaje.

La Legación será dirigida durante la ausencia del señor Talaat Bey por el señor Hassan Youssef.

**Capítulo de bodas**

En la iglesia parroquial de Santa Bárbara se ha celebrado el enlace de la señorita Elisa Estanga Cólogan con don Pedro Osorio de Moscoso y Moreno, primogénito de los duques de Montemar.

Apadrinaron a los contrayentes doña Angela Cólogan y Pontea, madre de la novia, y el duque de Montemar, padre del novio. Fueron testigos: por parte de ella, sus tíos don Francisco Estanga Arias-Girón, el marqués del Sauzal, el marqués de Villafuerte, representados por don Agustín Manrique de Lara y don Luis Llarena Cólogan; el conde de Peromoro y el de Ardales del Río; y por parte del novio, el conde de Villamiranda, el marqués de Trujillos, el marqués de la Eliseda y el marqués de Casa Estrada.

Los nuevos esposos salieron para Andalucía.

- - -

En la iglesia de San Ginés ha tenido lugar el enlace matrimonial de la bella señorita Marisol Quintas Castañs con don Manuel Ripoll Ordóñez.

Actuaron de testigos en la ceremonia don Adolfo Castaño, interventor general del Banco de España; don Pedro Hernández de la Torre, interventor general del Ejército; don Vicente García Encinar, coronel de Intendencia; don José Rubio Alonso, don Eduardo y don Manuel Castañs, tíos de la novia, y don Francisco Ripoll, tío del novio.

Después de la ceremonia se obsequió a los numerosos invitados con un "lunch", en un céntrico hotel.

Los novios, que fijarán su residencia en Toledo, han salido para varios puntos del Norte de España.

- - -

En Sevilla han firmado el contrato de esponsales la señorita Margarita de Pereda y Moreno y don Domingo de Casso y Romero. Fueron testigos don Rafael de Casso y el marqués de Gómez de Barreda.

La boda se celebrará en el santuario de Guadalupe el 2 del próximo agosto.

- - -

En la capilla del palacio arzobispal de Sevilla se ha efectuado la boda de la señorita Mercedes Losada y Pérez de Guzmán con don Francisco María Abaurrea y Alvarez Ossorio, ambos de distinguidas familias sevillanas. Bendijo la unión el cardenal Ilundain. Apadrinaron a los contrayentes doña Mercedes Pérez de Guzmán de Losada, hija de los marqueses de Jerez de los Caballeros, y don Luis Abaurrea, catedrático de la Facultad de Filosofía, padre del novio.

El cardenal Ilundain dirigió una plática a los nuevos esposos. Estos han salido para Italia.

- - -

La distinguida señora del coronel de Infantería don Saturnino González Badía, nacida Concha Sánchez Luna, ha dado a luz con toda felicidad un hermoso niño. Madre e hijo continúan en buen estado de salud.

## Un hombre apuñalado por su antiguo dependiente

En la calle de las Minas se desarrolló en la tarde del domingo un sangriento suceso, del que fué víctima Manuel García Fernández, dueño de un establecimiento de bebidas situado en la expresada calle. Según parece, Manuel García sostuvo una reyerta con un antiguo dependiente, el cual, con un cuchillo, le produjo una herida en el brazo izquierdo y otra en el hipocondrio izquierdo penetrante en el vientre, interesándole el bazo. En grave estado quedó hospitalizado en el Equipo Quirúrgico.

## LOS AVIADORES FILIPINOS ARNAIZ Y CALVO FUERON AYER OBSEQUIADOS POR EL AYUNTAMIENTO

### Hicieron entrega al alcalde del mensaje de salutación del pueblo filipino

**El domingo de los aviadores**

Los aviadores Calvo y Arnáiz abandonaron el lecho a las once de la mañana y permanecieron hasta la hora del almuerzo en el hotel donde se hospedan

Durante todo el día no cesaron de recibir mensajes de felicitación, y entre ellos cuatro o cinco mil de filipinos residentes en diversos puntos de Europa y América.

Algunos de ellos eran de carácter oficial, como el del señor Quezón, presidente de la Mancomunidad filipina, y el del señor Posadas, alcalde de Manila.

Después del almuerzo fueron llegando al hotel diversas personas, y entre ellas el capitán señor Jácome y Márquez de Prado, por la Aviación Militar; el teniente de navío Laguardia, por la Aviación naval, y los concejales García Santoso y Muiño, que les habían de acompañar a la plaza de toros.

Los aviadores presenciaron la corrida de novillos, donde los espectadores les hicieron objeto de grandes ovaciones Los matadores, Neila, Torerito de Triana y Pedro Barrera, brindaron cada uno un toro a los aviadores filipinos.

Terminado el espectáculo, fueron a la Casa de Campo, donde el público allí congregado les colmó de ovaciones.

Después de la comida los aviadores estuvieron en diversos lugares de recreo

**Se concede a Calvo y Arnáiz la Cruz del Mérito Militar**

El "Diario Oficial" del Ministerio de la Guerra publica la siguiente orden:

"A fin de dar una prueba de estimación de nuestras Instituciones armadas a los valientes aviadores don Antonio Arnáiz y don Juan Calvo, que acaban de coronar con pleno éxito la hazaña de su vuelo Manila-Madrid, y en uso de las atribuciones que me confiere el párrafo noveno del artículo primero del decreto de la Presidencia del Consejo de ministros de 2 de noviembre último, he tenido a bien conceder a los citados aviadores la cruz de primera clase de la Orden del Mérito Militar, con distintivo blanco, designada para premiar servicios especiales."

**En el Ayuntamiento**

A la una de la tarde llegaron al Municipio los aviadores filipinos, que fueron recibidos inmediatamente por el alcalde. Los señores Calvo y Arnáiz manifestaron al señor Rico que por la tarde, en la fiesta organizada por el Ayuntamiento en la Casa de Campo, le harían entrega del mensaje de salutación del pueblo y Municipalidad de Manila.

A la una y cuarto abandonaron el Ayuntamiento los intrépidos aviadores, acompañados de varios oficiales pertenecientes a la Aviación militar española.

**Una fiesta en la Casa de Campo**

Por la tarde, a las seis, se celebró en el reservado de la Casa de Campo la recepción organizada por el Ayuntamiento de Madrid en honor de los aviadores filipinos. A las seis y diez llegaron a dicho parque los citados aviadores, que fueron recibidos por el alcalde y la mayoría de los concejales. Acto seguido pasaron al jardín, bellamente adornado, interpretando a su entrada la Banda Municipal el himno filipino. Después se celebró un concierto, y los aviadores entregaron al alcalde de Madrid un mensaje de salutación del pueblo de Manila al de Madrid y un estandarte como recuerdo de su vuelo.

**Verbena extraordinaria en el Ritz**

Entre los brillantes festejos que se han de celebrar en honor de los insignes aviadores filipinos señores Calvo y Arnáiz ha de revestir esplendor inusitado la extraordinaria verbena que tendrá lugar el próximo domingo día 19, en los hermosos jardines del Hotel Ritz, a las once de la noche.

Los jardines del hotel ofrecerán aspecto deslumbrador, decorándose todo el recinto con riquísimos mantones de Manila. La mayor parte de las señoritas de la colonia filipina se presentará vistiendo el traje típico del país, no siendo de exigencia la etiqueta en atención a la época del año.

Habrá "buffet" abierto para la concurrencia, diversas atracciones y baile animadísimo hasta la madrugada.

Bien puede asegurarse que lo más selecto de la sociedad madrileña rendirá en las horas deliciosas de esa noche estival un homenaje de cariño a los ilustres aviadores, más hermanos nuestros que huéspedes.

Las invitaciones, al precio de diez pesetas, pueden recogerse en el Casino de Madrid, Gran Peña, Bellas Artes, Pedro Chicote, Círculo Mercantil, Nuevo Club, Librería Fe, Hotel Ritz, Palace Hotel y domicilio social de España-Filipinas.

HIGIENE JABON BICARBONATADO 1 PESETA
TORRES MUÑOZ

Pasa MOSCATEL de MALAGA
LA FRUTA SECA MAS PROPIA PARA POSTRE

## AYUNTAMIENTO

### *Se nombra una ponencia para municipalizar el servicio farmacéutico*

Ayer mañana se reunió en el Ayuntamiento la Comisión de Policía Urbana. Se trató en primer lugar de la municipalización del servicio farmacéutico. El asunto quedó pendiente de los estudios que realice una Ponencia compuesta por los concejales Cordero, Talanquer, García Moro y el jefe de la sección de Policía Urbana, señor Marcos.

Con relación a la solución de determinados expedientes de compra de medicamentos, se acordó que informe la sección sobre las disposiciones actualmente vigentes. Parece que imperará el criterio de que el suministro de medicamentos se realice por todas las farmacias de cada distrito que lo soliciten.

En la Comisión se dió cuenta de una propuesta de un particular, en la que solicita el oportuno permiso para construir y explotar en Madrid, con determinadas condiciones, diez mercados de distrito.

La propuesta, que es interesante, quedó pendiente de examen de los antecedentes de un plan de construcción de mercados establecido por el señor Cordero en la anterior época de este Municipio.

Por último, se acordó requerir por medio de la Prensa a los particulares dueños de cantidades de dinero recogidas en la vía pública, a fin de que, mediante su comprobación, puedan recogerlas en la Depositaría municipal.

## SUCESOS

Próximamente a las doce de la noche del domingo se declaró un incendio en uno de los pisos de la casa número 32 de la calle de Alcalá. La hora en que ocurrió el suceso y lo aparatoso del incendio en los primeros momentos hizo temer que el siniestro tuviese grandes proporciones, cosa que no sucedió, afortunadamente, pues los bomberos, que acudieron rapidísimamente, sofocaron el fuego, que a poco quedó extinguido. Las pérdidas ocasionadas fueron de poca importancia.

- - -

A última hora de la tarde del domingo fué arrollado por un tranvía el niño de diez años Máximo Sáenz Santiago, a quien el vehículo le produjo graves desgarros en el pie izquierdo. En grave estado fué llevado al Equipo Quirúrgico.

- - -

También ayer ha sido asistida en dicho establecimiento Facunda Vizcaíno, de treinta y nueve años, con domicilio en la calle de Amadeo I, número 7, de una fractura de tibia y peroné en la pierna derecha, que fué calificada de pronóstico reservado. Fué trasladada al Hospital Provincial.

- - -

Juan Galdonero, de veintidós años, domiciliado en la calle de Manuel Noguera, 4, fué asistido en la Casa de Socorro de conmoción cerebral y visceral, calificándose su estado de grave. Estas heridas se las produjo cuando jugaba un partido de fútbol en el campo de El Cafeto. Fué trasladado al hospital.

- - -

Angel Pérez Martínez, de treinta y tres años, con domicilio en la colonia de la Irradiación, número 15, fué asistido ayer tarde en la Casa de Socorro de una herida por arma de fuego en la cara anterior de la rodilla izquierda, que le produjo Matías Pastor Vázquez con una escopeta. Los facultativos de guardia calificaron su estado de pronóstico reservado.

## Banquetes y homenajes

**Homenaje a unos profesores**

Con motivo de la terminación del curso dado en el Instituto Antituberculoso Municipal para practicantes de la lucha antituberculosa en España, éstos ofrecieron el sábado por la noche un banquete homenaje a sus profesores, que se celebró con gran animación y concurrencia en el típico y conocido restaurante Casa Juan.

Ocuparon la presidencia los doctores Alvaro de Gracia, Villegas, García Vicente, Carrasco, Mayoral, Ruigómez, Vélez, Silva, Morales y Del Campo, asistiendo también en representación del Colegio Oficial de Practicantes los señores Díaz Morcillo y Esteban Ibáñez.

A los postres el señor Cabrerizo, en nombre de los alumnos, ofreció el homenaje, hablando después el señor Díaz Morcillo, y, por último, el doctor Alvaro de Gracia, quien, en elocuentes y sencillas palabras, hizo ver la patente necesidad de la colaboración de los practicantes en la lucha antituberculosa y de la repetición de estos cursillos en años sucesivos.

El miércoles 15 del actual a las diez y media de la noche, en el salón de actos del Colegio Oficial de Practicantes, calle del Conde de Romanones, 10, se verificará solemnemente la entrega de diplomas. A este acto están invitados el alcalde y las autoridades sanitarias.

## AYER CONTINUARON LAS INDECISIONES ENTRE LOS OBREROS DE LA CONSTRUCCION PARA REANUDAR EL TRABAJO

### No obstante, las impresiones son más optimistas

Ayer mañana, en los alrededores de las diversas obras en construcción se adoptaron precauciones. A la hora de entrar al trabajo de algunas obras ,especialmente en las de gran impotancia, entraron bastantes obreros de los afiliados a la U. G. T. A media mañana, muchos de estos obreros que a primera hora se habían reintegrado, volvieron a abandonarlas.

En la Casa del Pueblo manifestaron que habían reanudado el trabajo la mayoría de los obreros que pertenecen a oficios auxiliares, y esperaban que en lo que restaba de día se normalizase el trabajo por completo.

**Los que han trabajado, según informes del Sindicato de la Edificación**

En el local del Sindicato de la Edificación, afecto a la U. G. T., manifestaron que por la tarde habían acudido numerosos obreros a las obras. Han trabajado obreros afectos a distintos ramos, y en menor número los del ramo de albañilería. En la Ciudad Universitaria han entrado al trabajo unos cien obreros, y en algunas obras no ha trabajado ninguno.

No tenían noticias de que hubiera ocurrido ningún incidente.

## Una representación de las Cortes españolas en el Congreso de la Unión Parlamentaria en Suecia

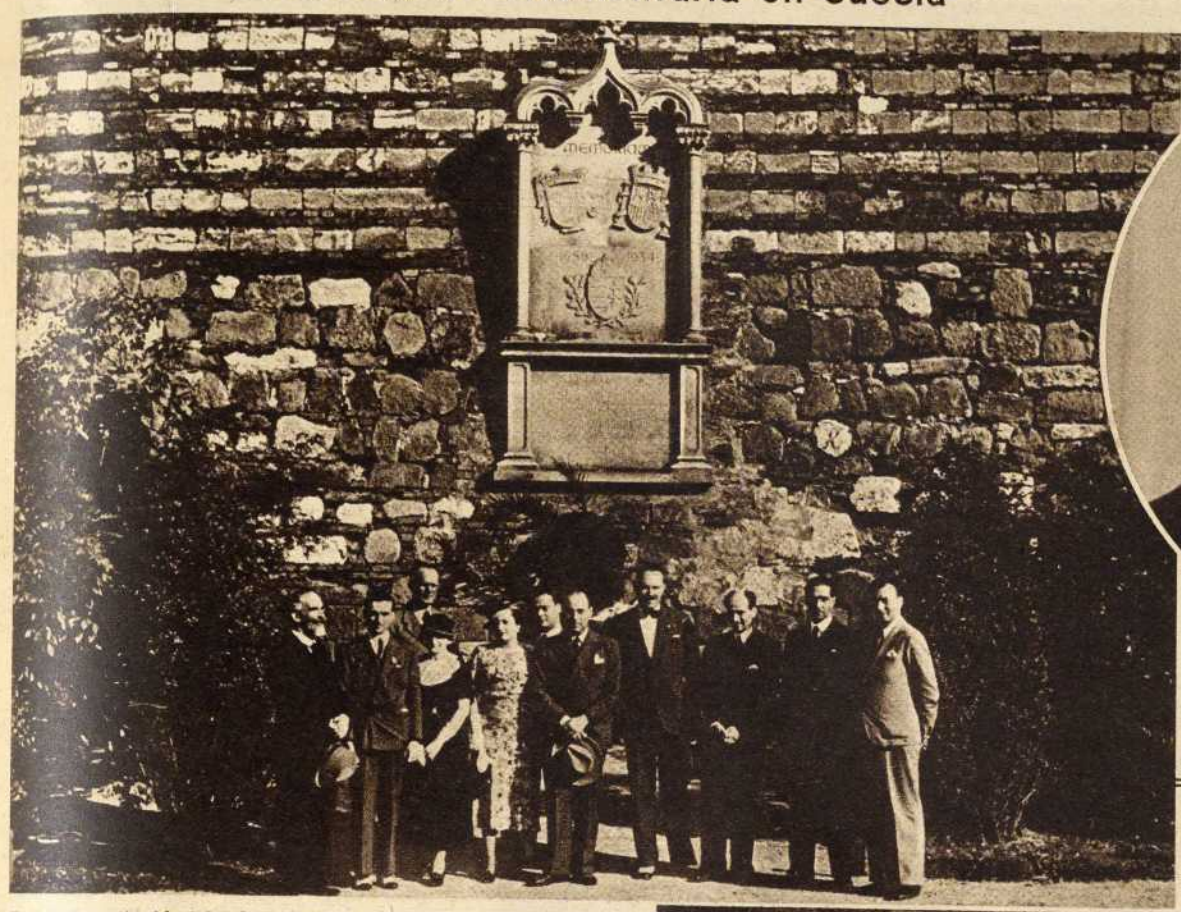

La representación de las Cortes españolas que asistió al XXXII Congreso de la Unión Interparlamentaria en Budapest, depositó una corona ante el monumento erigido en aquella capital a los héroes españoles que en 1686 tomaron parte en la reconquista de Buda. He aquí, después de la ofrenda, a los señores Pascual Leone, González López, Estelrich, García Guijarro, cónsul honorario señor Gallart, encargado de Negocios de España, don Carlos Arcos, y otras personalidades (Fotos Vidal)

## La representación diplomática sueca en España

El secretario del Ministerio de Estado de Estocolmo, ilustre diplomático señor Christian Guenter, a quien se indica con toda probabilidad como enviado extraordinario de Suecia en Madrid
(Fotos Vidal, Marina y Albero y Segovia)

## Una boda en la iglesia del Cristo de la Salud

La encantadora señorita Elena Royo, hija del ilustre político y catedrático señor Royo Villanova, y don José Ruiz Obeso, después de la ceremonia de su boda, celebrada en la iglesia del Cristo de la Salud

## Campeonato ciclista de Madrid

El famoso "as" Vicente Carretero, ganador de la carrera Campeonato Ciclista de Madrid, celebrada el domingo

Los aviadores filipinos Arnáiz y Calvo, presenciando la corrida de ayer

El popular deportista señor Morayta, jefe de la Oficina Técnica de la Olimpíada Popular de Barcelona

Menú

## Se ha inaugurado el Curso de Verano para extranjeros en la Residencia de Estudiantes

Un momento del acto inaugural del Curso de Verano para extranjeros, que anualmente organiza el Centro de Estudios Históricos en la Residencia de Estudiantes
(Foto Rico)

## Trágico accidente en una carrera

La corredora francesa Helene Nice, que en una carrera de automóviles, en San Pablo, se despistó y se lanzó contra el público, resultando dos espectadores muertos y treinta heridos. Mademoiselle Nice sufrió también lesiones de gran importancia y hubo necesidad de hacerle una transfusión de sangre

## Un concurso nacional de pesca

El gobernador civil de Madrid y el alcalde de Manzanares el Real y otros invitados en el reparto de premios del concurso nacional de pesca celebrado en la presa de Santillana
(Foto Marín)

El ex ministro de la Guerra don Diego Hidalgo, gran aficionado a la pesca, que tomó parte en el concurso efectuado en la presa de Santillana. — (Fotos Marín)

## Otra señorita torera

En la becerrada a beneficio del Montepío de Ferroviarios, celebrada en Madrid, hizo su presentación otra nueva señorita torera. Se llama Julita Alocén. Hela aquí mostrando la oreja que cortó en premio a su lucida actuación

## La Vuelta Ciclista a Francia

El "as" español Ezquerra es hasta ahora el primer clasificado para el Gran Premio de la Montaña. Helo aquí estrechando la mano al belga Verwaeke
(Fotos Trampus y Marín)

# Los trágicos atentados contra los señores Castillo y Calvo Sotelo

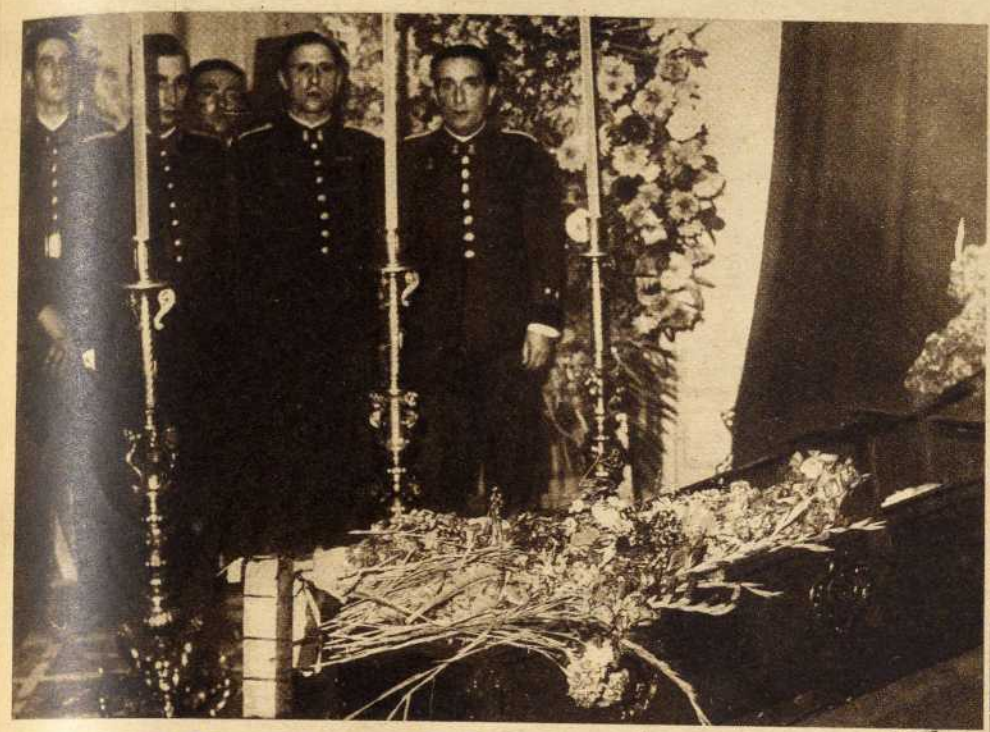

La capilla ardiente del infortunado teniente de Asalto señor Castillo, instalada en uno de los salones de la Dirección General de Seguridad. Ante el cadáver desfiló durante la tarde de ayer numeroso público. —(Fotos Yusti)

El público, a la puerta de la Dirección General de Seguridad, forma "cola" para desfilar ante el cadáver del teniente Castillo (Fotos Contreras y Vilaseca)

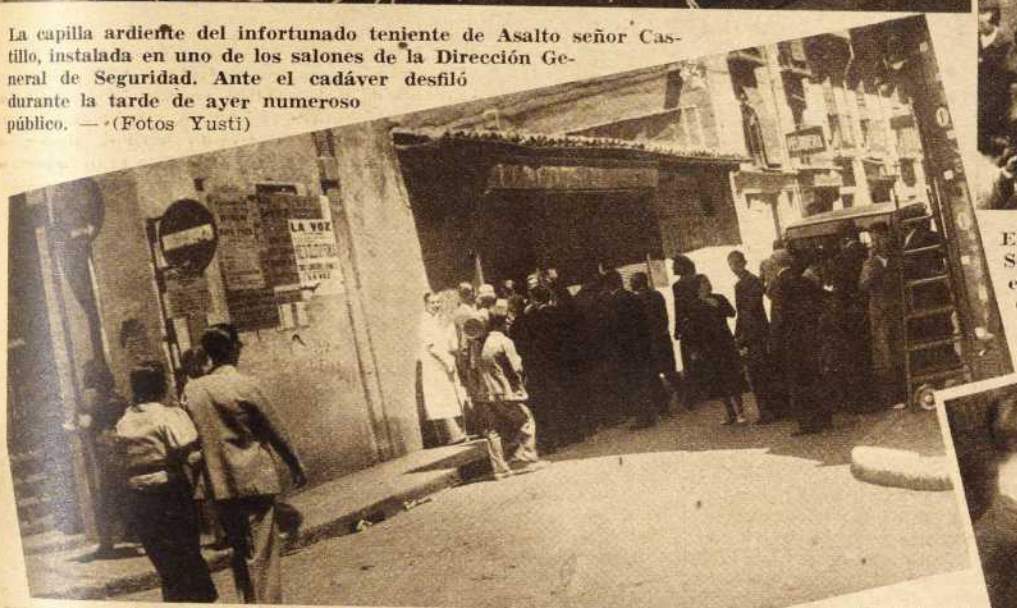

Lugar de la calle de Augusto Figueroa, esquina a la de Fuencarral, donde ocurrió el atentado que ocasionó la muerte al teniente Castillo

El señor Goicoechea al salir del domicilio del señor Calvo Sotelo de dar el pésame a la familia.—(Foto Contreras y Vilaseca) →

El juez que instruye el sumario por la muerte del señor Calvo Sotelo al llegar al Depósito de cadáveres del cementerio del Este

El ministro de Trabajo, señor Ramos, dando a los periodistas la referencia del Consejo de ayer ⇒ (Fotos Contreras y Vilaseca)

Menú

# La placidez de una inquietan

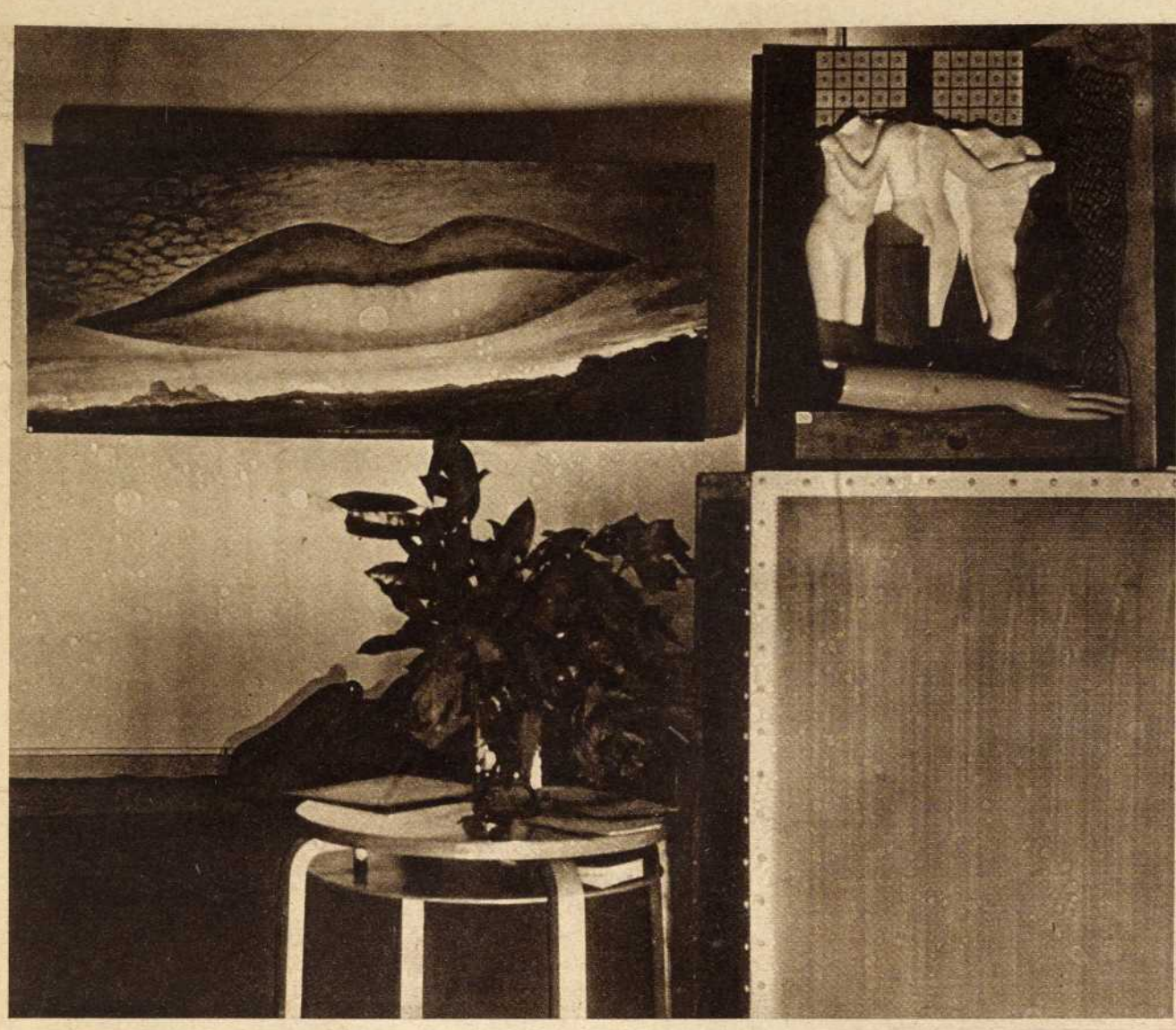

Un inquietante rincón de la Exposición surrealista de Londres

Ha sido necesario que se produzca la conmoción mundial de la Gran Guerra para que Londres se haya decidido a abrir sus puertas a determinadas innovaciones trascendentales. La impenetrabilidad se manifestaba de la manera más hostil en la esfera del arte de la pintura. Clasicismo y técnica ortodoxa era lo único que admitía Londres, y, una vez al año, llenaban estas dos tendencias los salones de una magna Exposición—la de la "Royal Academy"—con telas de temas convencionales y retratos de personalidades destacadas en el vivir burgués de la nación.

El primer intento de invasión le correspondió hacerlo a los post-impresionistas y sucedió que los Gauguin, los Matisse, los Cezame y otros pioneros de este arte, fueron recibidos como diablos perturbadores. Se formó un grupo de artistas ingleses que emprendió un trabajoso camino por la senda marcada por los invasores y este grupo tuvo que resistir durante años las acometidas de la incomprensión y el horror del público, de la crítica y hasta del puritanismo, que veía en los atrevimientos post-impresionistas claras manifestaciones pornográficas, disimuladas bajo la denominación de complejos y estados de alma rebosantes de sinceridad.

Los que formaron el "London Group" resistieron toda clase de acometidas y, con el transcurso de los años, algunos de los pintores que lo formaron lograron dar la batalla a la "Royal Academy" y que ésta les franqueasé las puertas de su magna Exposición anual. Pero es que Londres ha cambiado muchísimo desde la época en que apenas si se veía un "auto" que otro por las calles: ¿cómo se habría atrevido nadie entonces a ir por la City sin sombrero de copa o pasear por Hyde Park en la "parada del domingo" sin sombrero? Ahora ya no llevan sombrero de copa más que los diplomáticos sudamericanos, los cobradores de los Bancos y los "dandies" en las carreras de caballos de Ascot, y en cuanto al sin sombrerismo, lo cierto es que ha infundido tal pánico entre los fabricantes, que le han rogado al rey que les ayude no yendo a ningún sitio sin sombrero.

¿Qué les hubiera pasado a los organizadores de la Exposición Surrealista que acaba de abrir sus puertas en Londres si se hubiesen atrevido a organizarla hace una veintena de años? Si nuestro compatriota Salvador Dali que, dicho sea de paso, ha sido el favorito de la crítica, se hubiese atrevido, como va a atreverse, a dar una conferencia surrealista ante el público londinense rompiendo a modo de prólogo media docena de huevos en la cabeza de una señora de bastante edad, vestida con traje de "ecuyère", y cortan-

"Dos mujeres", de Joan Miró

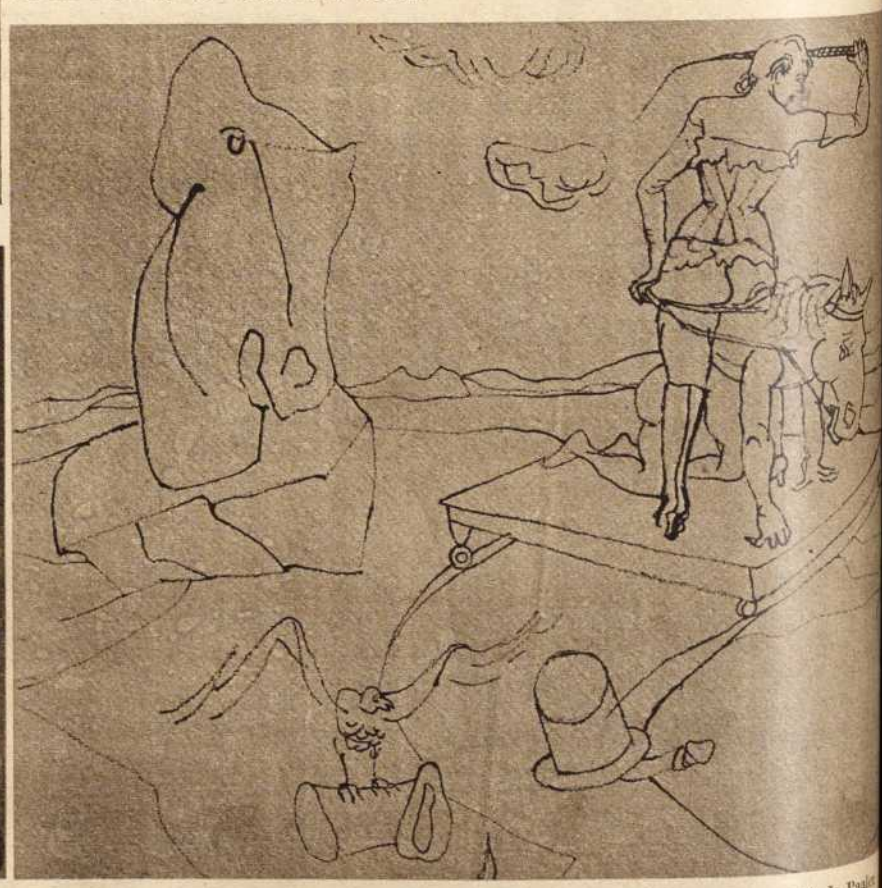

"La vida en el campo", de Paul

# La vida londinense recibe inyección de surrealismo

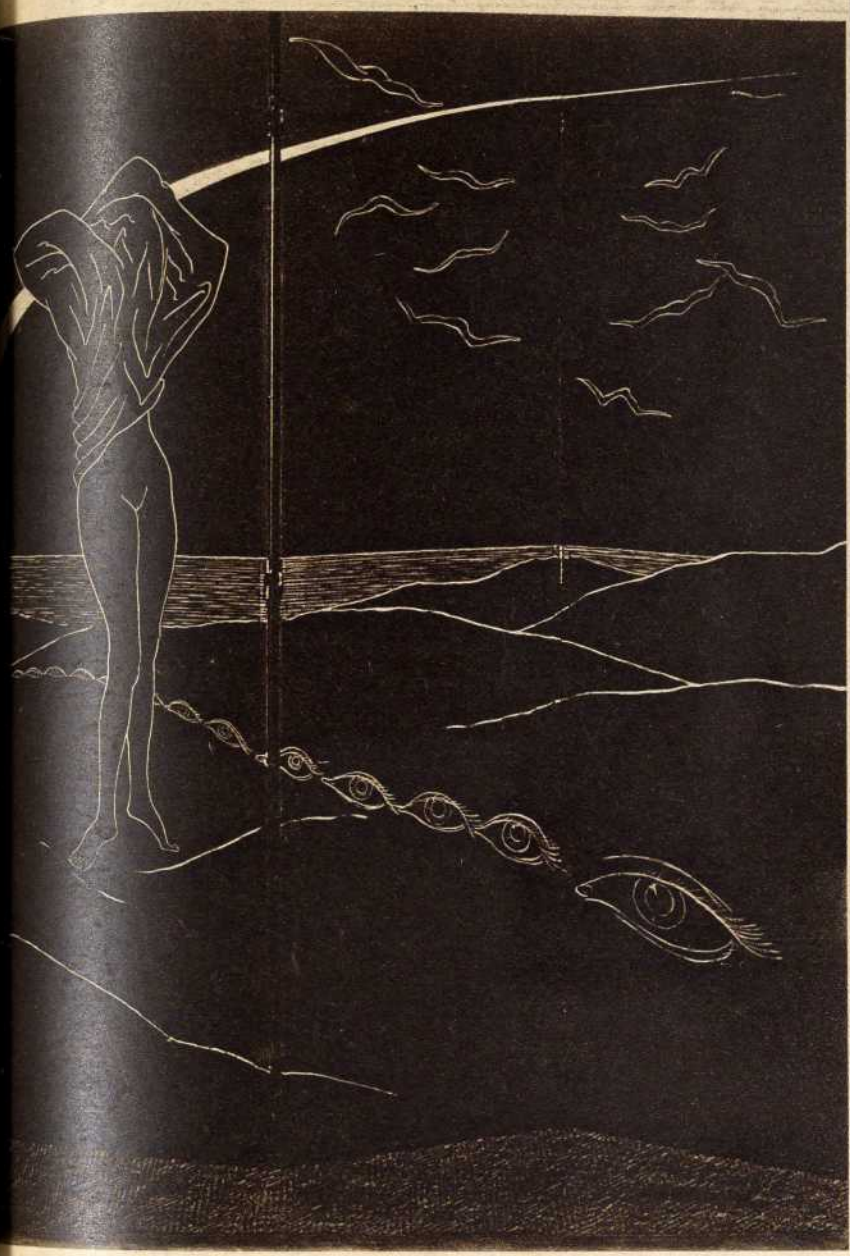

...ión para un poema", por Ray

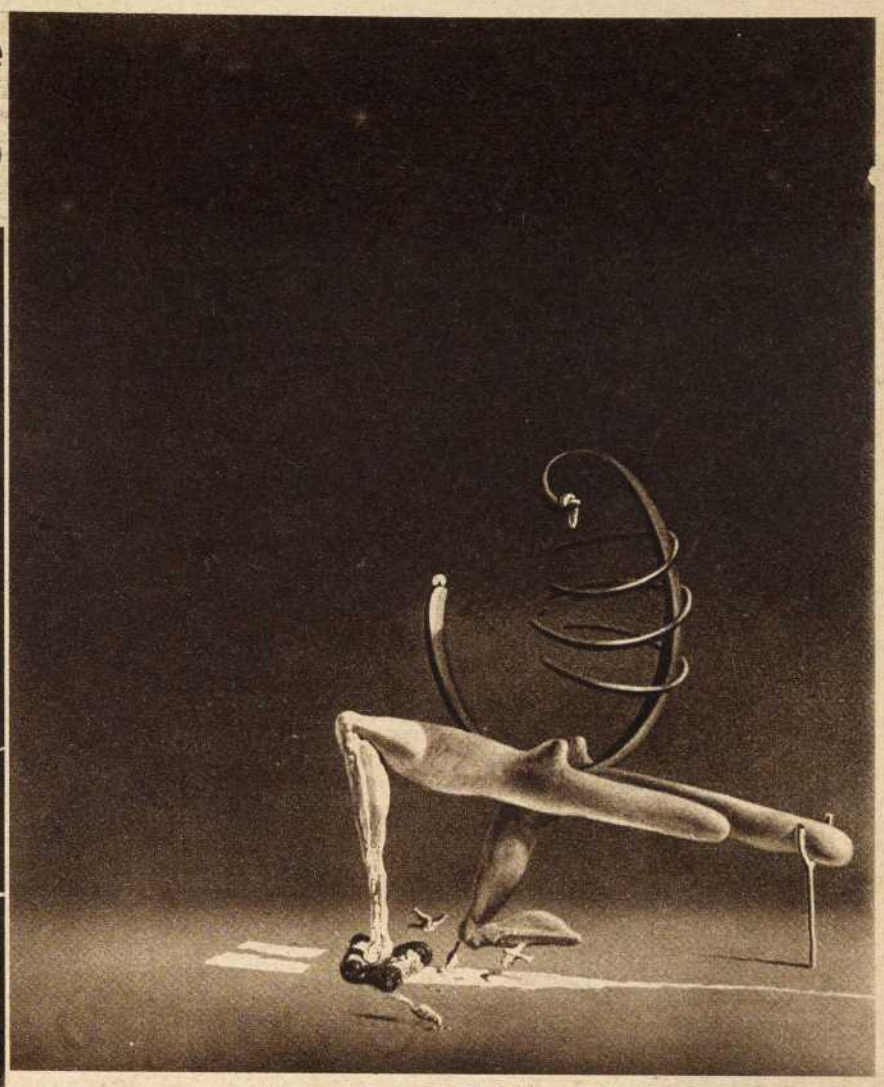

"Maniquí javanés", de Salvador Dali

do su oratoria en un momento dado para verterse leche en una bota, es muy posible que hubiesen tenido que intervenir los "policemen" para impedir un linchamiento.

En cambio, ahora el público espera con simpático interés la conferencia de Salvador Dali y ya no quedan billetes para la ocasión. Ayer, día del "vernisage", hizo su aparición en la sala el "Maniquí Fantasma", una figura de mujer con la cabeza y las facciones totalmente cubiertas de rosas, vestida con una túnica verde, los brazos enfundados en largos guantes rojos y que en la mano derecha llevaba una chuleta de cerdo cruda y sanguinolenta. Nadie ha hecho aspavientos: la fotografía del maniquí se ha publicado al mismo tiempo que las de las "girls" vestidas con todas las refinadas elegancias de Bond Street, modelos para las próximas carreras de Ascot, y a lo mejor, hace su aparición en la "Royal Enclosure" alguna "lady" ataviada por el estilo del "Maniquí Fantasma". Londres está ya curado de esta clase de sustos.

En esta Exposición Surrealista, que tiene carácter internacional, pues en ella se ven cuadros de españoles tan famosos como Picasso y Dali; de alemanes, entre los que descuella Max Ernst, a través de cuyas concepciones surrealistas se percibe con claridad la influencia del ambiente actual de Alemania—fuerza y concentración de propósito; de italianos, franceses e ingleses; abundan los que por falta de sinceridad y sobra de desenfado presentan telas y objetos "pour epater les bougeois", pero es indudable que abunda el talento y aun el genio, dejando fuera de concurso, es claro, la obra de Pablo Picasso, de la que hay gran número de ejemplos, a través de todos los años de la obra del gran artista.

Sucede también que alguno de los sinceros y fuertes, como Salvador Dali, se permite el lujo de lanzarse a un truco "epatador". Dali presenta el "smoking afrodisiaco": una chaqueta de esta clase de indumento, colgada del respaldo de una silla. La pechera de la camisa que lleva dentro el "smoking" está partida en dos y en el espacio que queda se ve un diminuto "sostén" de señora. El faldón de la camisa lleva a modo de marca de fábrica la palabra "irregular" en caracteres impresos con tinta china, y las solapas y toda la parte delantera del smoking están adornados con copitas en las que se ve que ha habido pipermint y en fondo de algunas de las cuales hay moscas muertas.

Francis Picabia continúa en uno de sus cuadros, y, naturalmente, en pleno surrealismo, la nefasta tradición de la española, a la que tanto impulso dió su compatriota Bizet al lanzar "Carmen" por los escenarios del mundo: "Sangre andaluza-noche española", un bailaor en blanco, con impactos de balazos en negro, y una hembra, sin brazos, en negro con impactos blancos. La hembra lleva en el pecho y el bajo vientre unos discos de los que se emplean para ejercitarse en el tiro.

Talento rayano en lo genial y truco, mezclados a veces, como en el caso de un bello dibujo de paisaje a pluma, todo normalidad y técnica refinada, sobre el que se ve un enorme alfiler imperdible, dibujado a toda la altura del cuadro; sinceridad expresionista que llega hasta el esfuerzo por interpretar por medio de la pintura, o de la construcción de objetos, sueños y pesadillas, y francas manifestaciones de locura. De todo esto hay ejemplos en la Exposición Surrealista de Londres. Hay momentos en que se vislumbra en este ambiente un destello de arte nuevo, capaz de resolver lo nunca resuelto; profundidad insospechada de concepción, armonía de cosas contrapuestas; y también hay momentos en que viene a la memoria lo que ya se sabe respecto a la locura de la humanidad, es decir, que en los últimos diez años ha aumentado en un 30 por 100 y que, a este paso, se puede calcular que en el 2139 la Humanidad entera estará para que la aten.

L. DE BAEZA

Londres, junio 1936.

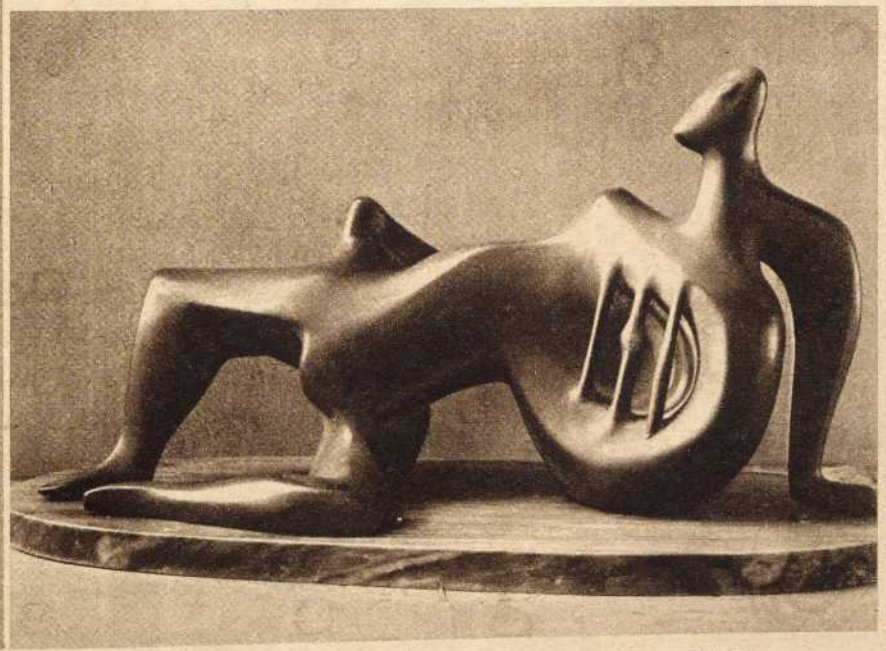

"Figura reclinada", ejecutada en plomo, por Henry Moore

AHORA

# En algunas obras de Madrid se ha reanudado el trabajo

Parece que la huelga que sostienen los obreros del ramo de la construcción empieza a mostrar mejor cariz, pues en algunas obras se han reanudado los trabajos. En las fotografías que ilustran la plana aparecen algunos trabajadores del citado gremio que por primera vez ayer, después de una prolongadísima temporada, se reintegraron a sus tareas. Parece probable que en días sucesivos vaya cesando el paro, que hasta ahora fué absoluto (Fotos Marina)

Prestigio

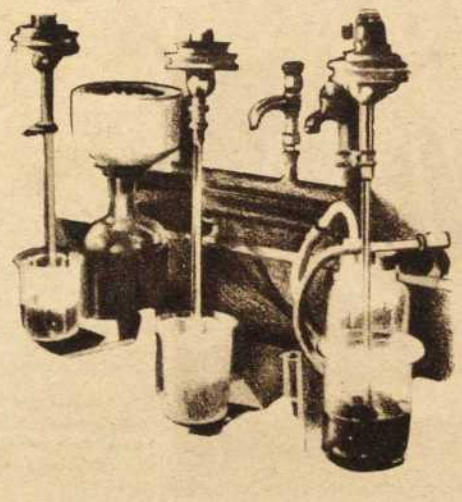

El máximo prestigio de que gozan los medicamentos *Bayer* es debido, no sólo a su valor científico, sino, además, a la pericia y oportunidad con que son empleados por el médico. Cuando creáis necesitar un medicamento, consultad con vuestro médico, el único capacitado para alejar el peligro y dirigir vuestra curación con la competencia y oportunidad precisas.

## supuesto mensaje de Collar

Fernández García, vecino del del Musel, que en la playa de (Gijón) encontró una botella ontenía un supuesto mensaje del rado teniente Collar. Indudable- se trata de la obra de un bromista de mal gusto

## Descubrimiento de un busto del fundador de las Asociaciones de Ciegos de Barcelona, Roig Boronat

Un momento del acto en memoria del fundador de las Asociaciones de Ciegos de Barcelona, señor Roig Boronat, celebrado en la capital de Cataluña con asistencia del presidente de la Generalidad, que descubrió un busto del insigne benefactor
(Foto Gonsanhi)

El señor Companys, en el homenaje celebrado en memoria de Roig Boronat, dirige la palabra a los miembros de la Asociación de Ciegos que no pudieron asistir al acto por insuficiencia del local (Foto Gonsanhi)

## becerrada de los taxistas bilbaínos

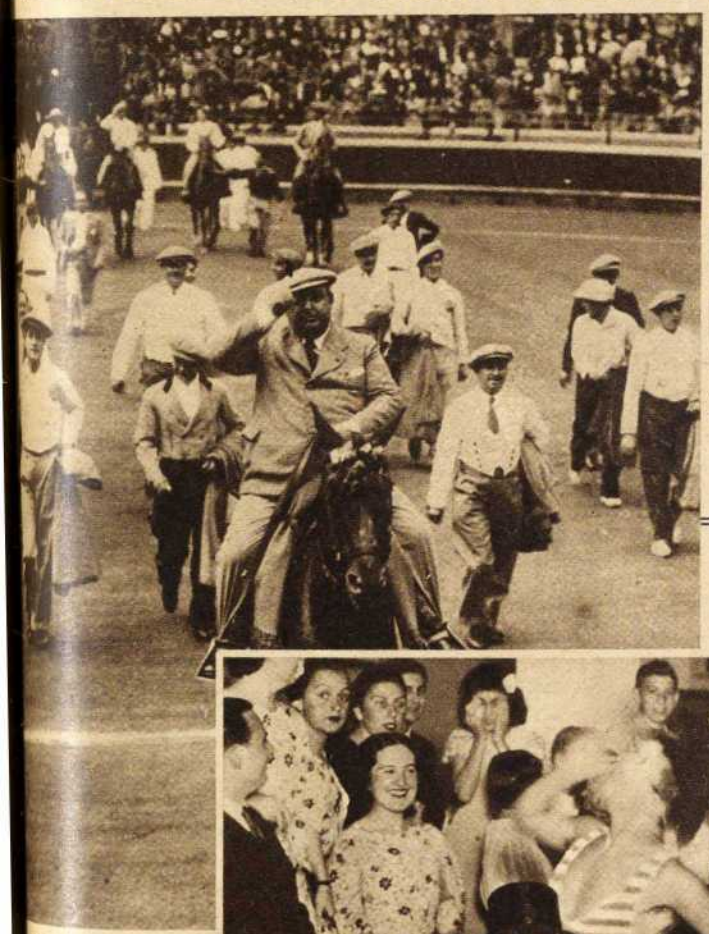

nductores de taxis no han celebrado su becerrada. He aquí nento del paseo de las cuadrillas
(Foto Amado)

## Quinto aniversario del Club Sevillano de Natación

tivo del quinto ani- de la fundación b Natación de Se- celebró un festival tico, en el que los ntes lucían gro- trajes de bañistas. aquí un original grupo →
to Fernández)

## Un concurso de segadores vascos

Con motivo de la Semana Vasca ha tenido lugar en San Sebastián un concurso de "segalaris". He aquí al que obtuvo el campeonato cortando hierba
(Foto Carte)

# UNA COMIDA EN HONOR DEL PRESIDENTE DE LA REPUBLIC Y SEÑORA DE AZAÑA EN LA EMBAJADA DEL BRASIL

El Jefe del Estado con el presidente del Consejo, ministro de Estado, señor Barcia; embaj de Francia, M. Herbette, y ministro del Perú, señor Osma

El pasado domingo tuvo lugar en la Embajada del Brasil una comida en honor del presidente de la República y señora de Azaña, a la que asistieron miembros del Gobierno, insignes diplomáticos y otras destacadas personalidades. En la foto, la señora de Azaña y el embajador del Brasil, señor Peçanha, en un momento del baile

El Presidente de la República, el jefe del Gobierno, el embajador Francia, el subsecretario de Estado y el general Masquelet

(Fotos Manzano)

La esposa del presidente del Consejo, señora de Casares Quiroga, y el secretario de la Embajada del Brasil, señor Fernandes Pinheiro, en un instante de la fiesta

Las señoras de Casares Quiroga, Azaña y Herbette conversan en un momento de la fiesta. A la derecha, el ministro de Instrucción Pública, señor Barnés, con el encargado de Negocios de Cuba, señor Pichardo, y el subsecretario de Guerra

# Ezquerra volvió a ser primero en el puerto de los Arravis

## LA SEXTA ETAPA DE LA VUELTA A FRANCIA FUE GANADA POR EL BELGA MEULENBERG, AL SPRINT, SOBRE UN GRUPO DE DIECISEIS HOMBRES, EN EL QUE SE ENCONTRABAN BERRENDERO Y CAÑARDO

### Clasificación de la sexta etapa

...AN-AIX-LES-BAINS (212 kilómetros)

1.º Meulenberg (Bélgica), 6 h. 24 minutos 51 segundos.
2.º Magne (Francia).
3.º Mersch (Luxemburgo).
4.º Neuville (Bélgica).
5.º A. Van Schendel (Holanda).
6.º Archambaud (Francia).
7.º Silver Maes (Bélgica).
8.º Wierinck (Bélgica).
9.º Ex-aequo: MARIANO CAÑARDO, JULIAN BERRENDERO, Vervaecke, Debruyckere, Amberg, Clemens (M. y P.), Passat; todos en el mismo tiempo que el primero.
Marcaillou, 6 h. 28 m. 30 s.
Ivon Marie.
T. Van Schendel.
Walle.
Speicher.
SALVADOR MOLINA.
Vanoverberghe; todos en el mismo tiempo que Marcaillou.
Le Greves, 6 h. 32 m. 9 s.
Thietard.
Max Bulla.
Cloarec.
Lemay.
Level.
Goasmat.
EMILIANO ALVAREZ.
Latorre.
Berty.
Gianello.
Conan.
FEDERICO EZQUERRA, todos el mismo tiempo que Le Grevès.
Bertocco, 6 h. 39 m. 44 s.
Maye.
Martin.
Heimann.
Galateau.
Egli.
Bettini.
Middelkampf.
Mithouard.
Lesueur.
R. Maes.
Danneels.
Kint, todos en el mismo tiempo Bertocco.
Antoine, 6 h. 40 m. 57 s.
Hendrickx.
Abbes.
Leboulanger, todos en el mismo tiempo que Antoine.
Tanneveau, 6 h. 53 m. 05 s.
Pages.
Ducazeaux, en el mismo tiempo Tanneveau.

### ...ificación general después de la sexta etapa

1.º Maurice Archambaud (Francia), 12 m. 05 s.
2.º Silver Maes (Bélgica), 39 h. 55 m. ...gundos.
3.º Wierinckx (Bélgica), 39 h. 55 s. 49 ...dos.
4.º P. Clemens (Luxemburgo), 39 h. ...52 s.
5.º A. Magne (Francia), 39 h. 57 m. 17 ...dos.
6.º Vervaecke (Bélgica), 39 h. 58 m. 25 ...dos.
7.º Mersch (Luxemburgo), 39 h. 59 m. ...ndos.
8.º P. Clemens (Luxemburgo), 40 h. ...12 s.
9.º Speicher (Francia), 40 h. 02 m. 31 ...dos.
10. Amberg (Suiza), 40 h. 02 m. 40 s.
11. Marcaillon (turista), 40 h. 04 m. ...ndos.
12. Le Greves (Francia), 40 h. 05 m. ...ndos.
13. Vanoverberghe (Bélgica), 40 h. 08 ...35 s.
14. Danneels (Bélgica), 40 h. 10 m. 47 ...dos.
15. Kint (Bélgica), 40 h. 11 m. 06 s.
16. R. Maes (Bélgica), 40 h. 11 m. 43 ...dos.

17. Neuville (Bélgica), 40 h. 12 m. 19 segundos.
18. Ivon Marie (turista), 40 h. 12 m. 30 segundos.
19. A. Van Schendel (Holanda), 40 h. 12 m. 36 s.
20. Mithouard (Francia), 40 h. 14 m. 05 segundos.
21. Egli (Suiza), 40 h. 15 m. 38 s.
22. Hendrick (Bélgica), 40 h. 17 m. 02 segundos.
23. MARIANO CAÑARDO (España), 40 h. 17 m. 33 s.
24. Debruyckere (Francia), 40 h. 19 minutos 4 s.
25. Thietard (turista), 40 h. 19 m. 15 segundos.
26. Passat (turista), 40 h. 20 m. 12 s.
27. Goasmat (turista), 40 h. 20 m. 15 segundos.
28. Bettini (turista), 40 h. 20 m. 41 s.
29. Cloarec (turista), 40 h. 22 m. 23 s.
30. Lesuer (Francia), 40 h. 27 m. 13 s.
31. Berty (turista), 40 h. 28 m. 44 s.
32. Meulenberg (Bélgica), 40 h. 29 m. 54 s.
33. Maye (Francia), 40 h. 31 m. 45 s.
34. Level (turista), 40 h. 32 m. 35 s.
35. Antoine (turista), 40 h. 32 m. 45 segundos.
36. Tanneveau (Francia), 40 h. 34 m. 52 s.
37. Max Bulla (Austria), 40 h. 35 m. 1 segundo.
38. JULIAN BERRENDERO (España), 40 h. 37 m. 11 s.
39. Middelkampf (Holanda), 40 h. 38 minutos 10 s.
40. T. Van Schendel (Holanda), 40 h. 38 m. 49 s.
41. Lemay (turista), 40 h. 38 m. 50 s.
42. FEDERICO EZQUERRA (España), 40 h. 39 m. 44 s.
43. Walle (turista), 40 h. 41 m. 20 s.
44. Roth (Alemania), 40 h. 45 m. 32 segundos.
45. Cogan (turista), 40 h. 45 m. 53 s.
46. Abbes (turista), 40 h. 47 m. 43 s.
47. Gianello (turista), 40 h. 48 m. 32 segundos.
48. EMILIANO ALVAREZ (ESPAÑA), 40 h. 52 m. 21 s.
49. Latorre (turista), 40 h. 53 m. 20 s.
50. Leboulanger (turista), 40 h. 53 minutos 34 s.
51. Conan (turista), 40 h. 54 m. 2 s.
52. Heimann (Suiza), 40 h. 55 m. 11 s.
53. SALVADOR MOLINA (ESPAÑA), 40 h. 57 m. 13 s.
54. Ducazeaux (turista), 41 h. 1 minuto 11 s.
55. Galateau (turista), 41 h. 2 m. 46 s.
56. Dubois (turista), 41 h. 5 m. 27 s.
57. Funke (Alemania), 41 h. 12 minutos 5 s.
58. Pages (turista), 41 h. 17 m. 54 s.
59. Theerlynck (turista), 41 h. 18 minutos 18 s.
60. Gyssen (Holanda), 41 h. 22 minutos 49 s.
61. Martin (Suiza), 41 h. 27 m. 14 s.
62. Kijewski (Alemania), 41 h. 31 minutos 48 s.
63. Heide (Alemania), 41 h. 33 m. 28 s.
64. Grgac (Yugoeslavia), 41 h. 34 minutos 29 s.
65. Haendel (Alemania), 41 h. 51 minutos 16 s.
... ... ... ... ... ... ... ... ... ... ... ... ... ... ...
75. Abulnar (Yugoeslavia), 43 h. 46 minutos 43 s.

### Clasificación por naciones

1.º Bélgica (S. Maes, Wierinckx y Vervaecke), 119 h. 49 m. 56 s.
2.º Francia (Archambaud, Magne y Speicher), 119 h. 51 m. 53 s.
3.º Luxemburgo-ESPAÑA (P. Clemens, Mersch y P. Clemens), 119 h. 57 m. 57 segundos.
4.º Suiza (Amberg, Egli y Heiman), 121 h. 13 m. 29 s.
5.º Holanda (Van Schendel (A. y T. y Middelkampf), 121 h. 30 m. 35 s.
6.º Alemania (Roth, Funke y Kijewski), 123 h. 29 m. 25 s.
7.º Austria (Max Bulla, Thallinger y Dunder), 124 h. 57 m. 40 s.
8.º Yugoeslavia (Grgac y Abulnar), 130 h. 17 m. 55 s.

### Clasificación del Premio de la Montaña

Después del segundo puerto puntuable, la clasificación del Premio de la Montaña es la siguiente: 1.º, EZQUERRA (ESPAÑA), 20 puntos; 2.º, BERRENDERO (ESPAÑA), 14 puntos; 3.º, Neuville (Bélgica), 12 puntos; 4.º, Silver Maes (Bélgica), 10 puntos; 5.º, MOLINA (ESPAÑA), 8 puntos; 6.º, Pierre Clemens (Luxemburgo), 8 puntos; 7.º, Vervaecke y Lemay, 7 puntos; 8.º, Kint, 6 puntos; 9.º, Walle y Amberg, 4 puntos; 10, Gianello y Magne, 3 puntos; 11, Goasmat, 2 puntos; 12, Van Schendel, 2 puntos; 13, Vietto, 1 punto.

## LO QUE FUE LA ETAPA

AIX-LES-BAINS. — Después del agradable domingo de descanso en Evian, los corredores salen recuperados para emprender la sexta etapa. Deja de tomar la salida el turista Weck. La etapa se inicia sin prisas; la marcha es lenta; quedan muchos kilómetros que cubrir y dos montañas que superar. Algunos intentos de escapada sin resultado. Claro es que se llevan a cabo no con mucho interés.

Ya en las cercanías de Los Arravis dos corredores se alejan del grupo numeroso. Son Salvador Molina y el holandés Van Schendel. Suben con soltura. Llueve. Detrás de los mencionados fugitivos salen Vietto, S. Maes y Gianello, y detrás de éstos los españoles Ezquerra y Berrendero. No están ausentes muchos ases. Algo cercanos a este grupo también están Cañardo y Alvarez. Así vemos, pues, a todo el grupo hispano con una buena colocación.

**Ezquerra, solo en los Arravis**

En pleno col. Subsiste todavía la lucha Molina-Van Schendel, pero ya no están lejos sus más inmediatos seguidores, que son los belgas Maes y Vervaecke. Del grupo que va en tercera posición se adelanta Ezquerra, que marcha con una fuerza enorme. Adelanta terreno visiblemente y se va acercando a los que le preceden. Primeramente debe eliminar a Molina, que ya ha sido rezagado por Silver Maes, y más tarde lucha con el belga hasta dejarlo atrás.

Ezquerra pasa por la cima a la una y trece minutos.

A 4 segundos, Silver Maes.

A 16, Molina, Vervaecke, Beuville y Berrendero.

A 27, Walle.

A 30, Gianello.

A 34, Van Schendel. Cañardo y Alvarez llegan a 3 minutos.

**Una caída de Federico Ezquerra.**

Apenas se ha iniciado el descenso, se cae Federico Ezquerra. Ya no ha de unirse a los que luego toman la cabeza. Se marcha deprisa hasta Albert Ville, donde empieza el col de La Tamie. No hay gran lucha en esta escalada, que no puntúa para el Gran Premio de la Montaña. En cabeza, un grupo compuesto por muchas unidades, y del que forman parte Archambaud, Magne, Vervaecke, Amberg, Silver Maes, P. Clemens, Berrendero y Molina. No muy alejado, Cañardo.

**Un final animado**

De aquí hasta Aix-les-Bains, las posiciones cambian constantemente. Se dan estirones con frecuencia, y unos quedan retrasados y otros consiguen acercarse a los primeros lugares. Escapada de Neuville, que en compañía del yugoeslavo Grgac y Vervaecke quieren alejarse. Es reducido. Cuando se pasa por Anency, a las 3,29 de la tarde, van en cabeza P. Clemens, Neuville y Debruyckere; a treinta segundos, Vervaecke y Cogan, y a un minuto y siete segundos, Berrendero, Molina, Archambaud, Silver Maes y Cañardo.

**Abandona Vietto**

Se producen varios abandonos. El más saliente, el de René Vietto. Los otros que se retiran son Beliart y el alemán Bautz. Este inició la Vuelta precedido de nombradía, pero nada ha hecho para justificarlo.

En la recta final, antes de la meta, se

## LOS ESPAÑOLES EN LAS ALTURAS

*Los españoles siguen subiendo. Y el gerundio puede tomarse en su sentido literal o en sentido figurado. En el segundo puerto que cuenta para el Gran Premio de la Montaña (Los Arravis), Ezquerra está también en cabeza, cosechando en la cima el máximo de puntuación, que le coloca en el primer puesto del Gran Premio de la Montaña. Berrendero no anduvo muy lejos en la subida de ayer y está bonitamente segundo de esa clasificación especial de trepadores. Molina, que esta vez ha podido intervenir en el momento álgido de la escalada, recita su papel a maravilla y entra por primera vez en el corro de montañeros para ponerse en quinto lugar.*

MEULENBERG
el belga vencedor de la sexta etapa

*Y mientras tanto Vietto, el "fenómeno" trepador de hace dos Vueltas, abandona. No sabemos si habrá sido a consecuencia de algún accidente o porque le haya entrado un explicable descorazonamiento. Eliminado del equipo de Francia, corriendo como "turista", todo lo que le quedaba por hacer era brillar en las escaladas... Y no ha podido ser. O él no está en forma, o los hay "de mejores", que diría Cañardo.*

*Ya que hablamos del navarrocatalán, consignemos que en la etapa de ayer ha seguido corriendo con arreglo a las indicaciones de ese cronómetro que lleva dentro de la cabecita. Como él no ha ido a ganar el Gran Premio de la Montaña, sube lo bastante bien para no perder demasiado terreno; pero no se deja el esófago en las rampas. Luego le encontramos en el grupo de cabeza, porque para eso tiene corazón para bajar y energía para resistir los embates de los "ases" internacionales al final de la carrera.*

*En su compañía está ayer Julianillo, hecho un valiente también. Uno y otro figuran en el grupo de "novenos", a los que hay que dar el mismo tiempo que al vencedor de la etapa.*

*Ezquerra, una vez más, después de triunfar subiendo, se da "la torta" bajando. ¡Cuidado, Federico! Hasta ahora, los aterrizajes no le han impedido más que lograr la buena clasificación en la etapa a que tenía derecho; pero si insiste en caerse, las consecuencias pueden ser más graves. Ayer quedó, finalmente, detrás de Emiliano Alvarez, que no hace cosas extraordinarias porque su misión no es ésa. Corredor serio y disciplinado, es un ayudante eficaz de todo el equipo (incluyendo a los luxemburgueses), y en este aspecto su tarea no ha pasado desapercibida para los "técnicos".*

*En fin, que los españoles, en conjunto y por algunas individualidades, están quedando muy bien hasta ahora.*

*La etapa la gana el excelente y joven corredor belga Meulemberg. Las llegadas disputadas en grupo serán siempre ganadas por los "flamencos", que tienen una gran costumbre de andar a toda velocidad en medio de los mayores barullos.*

*Archambaud sigue con el maillot amarillo, que se lo sujetan con todo cariño sus compañeros de equipo. Los belgas pierden posiciones. Ayer algo gordo debió pasarle a Romain Maes para que entrara con un retraso enorme que le ha hecho caer verticalmente en la clasificación general. Y mientras el ganador del año pasado se derrumba, los franceses se frotan las manos de gusto viendo que Antonin Magne vuelve a la gran forma de hace dos y tres años.—A.*

...TCH en PRICE
...a noche, CINTURON MADRID
BRENDEL-STRESNAK
KARSIC-PERRON
KOCH-POUVEROUX
...otros dos interesantes combates

presentan juntos 17 hombres. De ellos sale vencedor el belga Meulenberg.

### Historia y trazado de la séptima etapa

De Aix-les-Bains a Grenoble (230 kilómetros), los corredores tendrán que enfrentarse con las formidables subidas del Telegraf y el Galibier. La salida está señalada a las 7,30. Después de ligeros toboganes se llega a Saint Michel de Maurienne, a 96 kilómetros de la salida. Empieza el ascenso. Desde este punto al alto del Galibier hay 38 kilómetros. La cima del Galibier está situada a 134 de la salida. Está dividido en dos partes: la primera, el Telegraf, a 109. Después de subir este monte vienen algunas llanuras, que hacen suponer que la escalada ha terminado; pero llega la parte más difícil, lo que realmente es el Galibier. Aquí lo más importante no es el desnivel, sino lo abrupto del terreno, y en muchas ocasiones, con nieve, lleno de piedras y muy resbaladizo. Los coches, hay muchos que no se atreven a subir. Está situado a 2.658 metros de altura, y tiene un descenso de 17 kilómetros hasta el coll de Lautaret, que está a 2.075 metros. Desde Bourg d'Oissans continúa el descenso hasta Grenoble. Veinte kilómetros antes, la pequeña carretera que es el descenso del Galibier se une con la carretera general, y ya por una autopista de ligero desnivel se va hasta Grenoble.

Esta etapa tendrá siempre un recuerdo triste para los aficionados españoles: en las proximidades de Grenoble, a dos kilómetros de Leteage, cayó el año pasado Paco Cepeda, sufriendo las graves heridas a consecuencia de las cuales falleció cuatro días después.

El año pasado, la etapa fué dura. Se achacaron las dificultades y caídas que tuvieron que soportar los corredores a las llantas de duraluminio. Hizo mucho calor, lo que hizo muy fatigosa la carrera. Se produjo una caída por Chandefent. Un coche seguidor se lanzó sobre los corredores, resultando varios heridos. Tuvieron que abandonar A. Magne, Danneels, el italiano Vignoli, que sufrió la rotura de una clavícula; el belga Neuville y el italiano Gestri, que ocupaba el primer puesto de la clasificación de turistas.

Por el Telegraf pasaron en primer puesto Camusso, seguido de Ruozzi y Gianello; a 35 segundos pasaron Vervaecke y S. Maes; a 1 m. 3 s., Benoit Faure; a 1 m 12 s., Lovie y Chocque; a 1 m. 28 s., R. Maes; a 2 m. 45 s., Bertoni, Bergamaschi y Morelli; a 4 minutos 7 s., Odei y el español Alvarez; a 5 m. 10 s., Bachero, y a 6 m. 15 s., Cardona y Prior.

Por el alto del Galibier, primero fué Ruozzi; a 1 m. 53 s., Camuso; a 5 minutos, Faure; a 5 m. 40 s., S. Maes; a 6 m. 35 s., Vervaecke; a 6 m. 58 s., Morelli; a 7 m. 10 s., Lovie; a 11 m. 30 segundos, Alvarez; a 14 m. 35 s., Prior.

Ganó la etapa Camuso, seguido de su compatriota Morelli. Alvarez se clasificó 14, ex-aequo con un grupo de corredores, y Cardona, el 28, a 17 minutos del vencedor.

En el año 34 ganó la etapa René Vietto, seguido de Martano, Magne y Ezquerra, en el mismo tiempo. Trueba fué el sexto, a 3 minutos. Ezquerra fué el primero en las dos subidas. En el Telegraf llegó tras de él Vietto, a 1 m. 12 s., y Trueba estuvo distanciado del vizcaíno 6 m. 20 s. En el Galibier, únicamente sacó a Vietto 55 s. de diferencia. Cazulani estuvo a 3 m. 30 s.; Trueba, a 4 minutos 40 s., y Cañardo, a 18 m. 33 s.

En el año 33 venció Speicher, y Trueba se clasificó en el octavo lugar.

## Lisardo Acosta, primero en la Salamanca - Zamora - Salamanca

SALAMANCA, 13.—Sobre el recorrido Salamanca-Zamora-Salamanca se ha disputado una prueba ciclista para corredores de las provincias de Valladolid, Salamanca y Zamora. La distancia a cubrir era de 182 kilómetros. Venció Lisardo Acosta, seguido de Isidro López, Laureano Moro, Julio Casas, Ramón Riego, etcétera.

## Lapebie, Gianello y Wautours a la vuelta al País Vasco

BILBAO, 13. — "Excelsius", periódico organizador de la Vuelta al País Vasco, tiene ofrecimientos para tomar parte en dicha prueba de los corredores Roger Lapebie, Gianello y Wautours.

# Vicente Carretero ganó el Campeonato de Madri

## VENCIO EN EL "SPRINT" A BERNARDO DE CASTRO, AL FINAL DE UNA CARRERA QUE NO SE RESOLVIO HASTA LOS ULTIMOS METROS

*Vicente Carretero ha recobrado un título que le era especialmente caro y que su alejamiento circunstancial del "sport" le había impedido defender el año pasado. Ha ganado el Campeonato de Madrid, simpática organización del Madrid F. C., que demuestra así su preocupación por otros deportes que el fútbol. No hemos de regatear nuestras felicitaciones, y nuestros elogios al excelente corredor madrileño que ha ganado con indiscutible autoridad y que ha tenido bien merecido su triunfo. Pero a él mismo no se le ocultará que ha sido un triunfo demasiado fácil y que esta carrera de 150 kilómetros apenas si le ha servido para otra cosa que para un tranquilo entrenamiento. El promedio del ganador ha sido de 30 kilómetros 800 metros por hora. Es una media excelente para un recorrido que presenta bastantes dificultades; pero si decimos en seguida que esa misma media ha sido obtenida por todos los participantes, entre los que se encontraban numerosos corredores de cuarta categoría, se caerá en la cuenta de que, salvo el ímpetu final que ha permitido a Carretero ganar ampliamente a la llegada, la proeza del vencedor es exactamente la misma del más modesto de los clasificados. Naturalmente, Carretero no ignora que en una llegada en grupo tiene la seguridad de dominar a todo un lote de corredores locales y ésto explicará que no se haya preocupado de otra cosa más que de estar con ellos en el momento del "sprint final". Pero hay que tener en cuenta, lo ha debido tener él en cuenta, que cualquier accidente de carrera: un inoportuno pinchazo, una caída en los últimos kilómetros, podían retrasarle e impedirle que estuviera en la llegada, y entonces se le hubiera escapado un triunfo que de todas maneras debía ser fácil para él. Por ello, hubiera sido más lógico que se hubiera preocupado de hacer uso de esa indiscutible superioridad procurando reducir a lo mínimo el grupo de sus acompañantes, ya que no intentara obtener una ventaja decisiva en las fases de la carrera, que se prestaba a que los hombres de verdadera clase como él se libraran de la compañía de los modestos. Idéntico reproche podemos hacer a Bernardo de Castro y en un tono menor a Manolo Ruiz Trillo, y en general a todos los "ases" madrileños que acudieron a disputar este Campeonato. Si cualquiera de ellos hubiera tenido el rasgo que de su calidad podía esperarse, la carrera hubiera resultado mucho más animada y hubiera servido mejor al entrenamiento de los hombres que, por tener aspiraciones más elevadas, deben procurar acostumbrarse a marchar a velocidad verdaderamente fuerte y a endurecerse desdeñando las dificultades y pequeños sufrimientos de la carretera.*

*Que todo un lote de veintitantos corredores sea capaz de cubrir 150 kilómetros a un promedio superior a 30 kilómetros por hora, es de todas maneras una demostración satisfactoria. Prueba que el nivel medio de nuestro deporte ciclista ha prosperado y es evidente que de la masa de buenos corredores puede surgir mejor la selección de los grandes "ases".*

*Habrá que pensar de todas maneras en endurecer las condiciones de las carreras de campeonato; por ejemplo, prohibiendo en absoluto el aprovisionamiento de los corredores en carrera para mejor se acostumbren éstos a calcular el alimento y la bebida que deben consumir en la distancia y para que se acostumbren también a soportar la sed y a no confiar demasiado en las ayudas externas que luego, cuando aborden las grandes pruebas por carretera disputadas en condiciones verdaderamente severas, habrán de faltarles. El domingo, todos los corredores, sin necesidad de descender de sus máquinas, fueron constantemente aprovisionados, incluso con exceso. Su entrenamiento, si fué excelente en cuanto al esfuerzo muscular que tuvieron que desarrollar para cubrir la distancia a una velocidad decorosa, fué en cambio nulo para su preparación de una carrera, su endurecimiento con el sufrimiento y su experiencia para calcular sus reservas y sus posibilidades y desembarazarse por sus propios medios de las dificultades y traiciones del sport, bello y terrible de la carretera.*

*Al lado del vencedor y de su su "runner up", cuya clase no tenía que revelarse precisamente ahora, merecen destacarse el pequeño Angel Sánchez, clasificado tercero. Felipe de Jesús, corredor que apunta un estilo excelente y que realizó algunas buenas cosas durante la carrera. Valentín González, que al principio sobre todo se mostró muy activo. Manuel Ruiz Trillo, y, finalmente, el veterano Telmo García, que después de haber sido despegado consiguió unirse en el momento que menos podía esperarse y estuvo en la llegada con una clasificación honrosa.*

— — —

*Después de la llegada nos enteramos de que los "amateurs" que se disputaron los 100 kilómetros del recorrido de El Escorial y regreso, que tiene también sus dificultades, hicieron (el vencedor al menos) un promedio de 36 aproximadamente.*

*Comprenderán los ases del campeonato de Madrid que hay una notable diferencia...*

*A. DIEZ DE LAS HERAS*

### Lo que fué la carrera

Treinta y un corredores tomaron la salida a las seis y diez de la mañana de la prolongación de la Castellana. No se registró otro "forfait" que el de Severino Hernández. Para salir a la carretera hubo de tomarse una desviación a la derecha, por continuar la interminable reparación de la carretera de Chamartín. Pero todo el mundo pasa sin accidente esta peligrosa iniciación y el grupo está entero al cruzar Fuencarral, a los quince minutos de carrera. Poco después de la salida de este pueblo, Valentín González se pone en cabeza, marcando un paso vivo, mientras que Agraz se detiene a cambiar un tubular. Puede unirse en seguida, porque el tren amaina luego y no vuelve a animarse hasta que las ondulaciones de la carretera invitan a pedalear con más fuerza. Parece como si quisieran lucirse, sobre todo al paso por los pueblos, y así cruzan Alcobendas, a toda velocidad, cuando van 28 minutos de carrera. La velocidad persiste después del poblado, y Antonio Fernández, Angel Agraz, Santiago Vega, Telmo García y Cándido Piqueras llegan a perder bastante terreno. También se desprende del grupo un cuarteto formado por Valentín Gonzále,z Manuel Ruiz Trillo, Martín Santos y Macario Llorente; pero van a la caza rápidamente y todo el mundo se une a los pocos kilómetros.

La mañana es fresca; la carretera, impecable, invita a correr y Telmo se siente rejuvenecido e inicia una arrancada. Manuel Ruiz Trillo está a su rueda arrastrando el resto del lote. En una larga recta, que viene a continuación, es Valentín González el que fuerza la marcha. Pero nadie está dispuesto a perder contacto y el grupo vuelve a hacerse homogéneo. De todas maneras, Felipe de Jesús quiere jugar su suerte y antes de San Agustín inicia una arrancada que parece seria; no le sigue más que Francisco Serrano y ambos toman una ventaja bastante considerable. Conduce la caza en el grupo Ramón Ruiz Trillo y solamente han perdido contacto Eduardo Fernández, que está a un minuto, y David Pérez, cuya máquina marcha mal, que está a un minuto 20 segundos. La carretera se empina a la vista de El Molar. Ya se han unido todos y Ramón Ruiz Trillo es el que conduce ahora a un paso bastante vivo. Al cruzar el pueblo, siempre cuesta arriba, aumenta el tren, y ello origina alguna conmoción en el grupo. Se registra luego un buen "demarrage" de Felipe de Jesús que dura unos cuatro kilómetros. Se le unen todos cuando empieza la subida a Venturada, en cuyo final hay una prima. Bernardo de Castro hace entonces un esfuerzo, que le permite destacarse y ganar realmente sin lucha esa prima a los 50 kilómetros aproximadamente de carrera, cubiertos en una hora 36 minutos. Detrás del todavía campeón de Madrid pasan separados, con cortos intervalos. Eduardo Vicente, Carretero, Manuel Ruiz Trillo y el resto; están despegados Angel Agraz e Iradier. Por Cabanillas de la Sierra la normalidad se ha restablecido; lleva entonces el tren Martín Santos, sin grandes prisas. Eduardo Fernández, que era el más retrasado, consigue unirse en el Pico de la Miel y al virage llegan todos juntos a las dos horas 33 minutos de carrera.

El primero en virar es Felipe de Jesús; los otros lo hacen al "ralentí", para evitar barullo. La primera parte del recorrido se ha cubierto en dos hora minutos (a 29,400 kilómetros media.

De regreso, un pequeño repecho abordado por Carretero a paso fu Creemos que ha llegado el momento gido por los "ases", porque el pelotón estira y acaba por romperse. Carre es sustituído por Bernardo de Castro el mando del grupo, y, finalmente, quedan detrás de los dos "ases" Ma Ruiz Trillo, Urrea, Eduardo Fernán Monzón, A. Sánchez Jabardo y Rodrig Alonso. Poco después Eduardo Fer dez, Urrea y Monzón pierden tamb contacto; pero los repechos termina por la cuesta abajo todos se lanza gran velocidad, y los tres citados v ven a unirse. Se cruza Lozoyuela a t marcha. A unos 300 metros está otro po en plena caza muy fuerte. Los tr hombres de cabeza son alcanzados al por otros cuantos: Ramón Vergara, dro García Monje, Macario Llorente vid Pérez, Ramón Ruiz Trillo Jesús dier etc. Manolo Ruiz Trillo intenta zar los acontecimientos cuesta arr pero en seguida hay un fuerte desc y los rezagados vuelven a tomar con to al paso por La Cabrera. Hay una gua que aprovechan todos poro come beber con abundancia. Luego la carr ra desciende y se cubren kilómetros metros "gratis". Así el descenso de turada, realizado a gran velocidad iniciarse la subida Agraz está a p de caer por ir demasiado pegado a cuneta y pierde contacto. Luego a zagan Joaquín Jiménez y Jacinto Gon dos. El pelotón se disgrega porque guien fuerza la marcha en cabeza Manuel Ruiz Trillo, que así consigue de finalmente destacado un grupo fo do en su compañía por Ramón Ruiz llo, Carretero, Bernardo de Castro, Ed do Fernández, Roque Urrea, José Ro guez Alonso, Miguel Monzón y José bardo. Pero se cansan pronto los "a y no tardan en unírseles Felipe de J y Martín Santos, y poco después tod resto del grupo, conducido por A Sánchez, enérgicamente.

Vuelve la carretera a descender; e El Molar el grupo a todo gas, se a a las delicias del tobogán y todo el m do puede unirse. El sol cae a plom los corredores beben constantemente la menor continencia. Arias paga excesos y tiene que retirarse, con arreglos intestinales.

Al cruzar el puente sobre el Guad es el bravo Angel Sánchez que "a rra" y logra una ventaja que hace coyuntarse al pelotón a su paso por Agustín.

El pequeño y valiente tercera cat ría desiste, sin embargo, y nos dice pasarle:

—Hace demasiado viento para ir

La calma renace por completo, a punto que Telmo García, que se ha quedado rezagado, se incrusta sin esf zo mayor en el pelotón. Hay un ligero intento de Felipe de Jesús en la su llamada de Algete, mientras el p Agraz, que iba varios kilómetros co goma pinchada, se decide a cambiar tubular, lo que le retrasará consid blemente.

Ya no hay la menor conmoción menor intento en los últimos kilóme cubiertos a un paso discreto. Los "a caminan en conserva esperando el m mento del "sprint" final. Felipe de Je sufre una caída en los últimos kilóm tros, pero monta en seguida y con

A la entrada de la prolongación de Castellana Carretero y Bernardo de C tro toman la mejor colocación y se p tacan en un "sprint" largo, en el Carretero lleva la mejor parte y e en la meta con cinco largos de más de ventaja sobre el antiguo campeón juez de llegada puede clasificar a hombres. Doce más quedan "ex-a para el noveno lugar.

El Campeonato de Madrid, que ha c titutido un éxito deportivo y de orga zación para el Madrid F. C., ha ter nado.

### Clasificación

1.° Vicente Carretero, los 150 kilóm tros en 4 horas 52 minutos 54 segun (a 30,800).

2.° Bernardo de Castro, a cinco l gos.

3.° Angel Sánchez.

4.° Roque Urrea.

5.° Eduardo Fernández,
6.° Macario Llorente.
7.° Telmo García.
8.° Miguel Monzón.
9.° "Ex-æquo": **Ramón Ruiz Trillo**, Manuel Ruiz Trillo, Vicente González, Martín Santos, Ramón Vergara, José Cañaveras, José Rodríguez Alonso, Eduardo Vicente, Felipe de Jesús, Santiago Vegas y Santos Mollart. Todos en el mismo tiempo que el primero.
20. José Sánchez Algobia en 4 h. 53 m. 5 s.
21. José Jabardo.
22. Francisco Serrano.
23. Jacinto Granados.
24. Pedro García Monje; todos en el mismo tiempo que Sánchez Algobia.
25. Angel Arranz, en 5 h. 10 m.

Catch en Price

## Esta noche, Brendel contra Stresnack

La reanudación del torneo de pesos pesados para el Cinturón Madrid se marca esta noche por lo extraordinario del programa.

Luchan Mike Brendel, el famoso "Tigre americano", y el durísimo y espectacular Stresnack, y no hay que decir el efecto—el gran efecto—que ha de causar el anuncio de un encuentro que se presume competidísimo y de incierto resultado, calculadas las características de los dos luchadores.

Karsic, el formidable luchador yugoeslavo, llamado "la Pantera" por la particular fiereza que pone en la lucha, contenderá con el francés Perron. Las cualidades de estos atletas son bastante especiales por lo primitivas, y de ellos puede suponerse un choque en el que la emoción se vuelque por entero.

Debuta el magnífico catcher alemán Koch. Buena planta de atleta y mejor luchador; uno de los hombres que llega más pronto a las simpatías del respetable por su corrección y por la energía de sus procedimientos. Koch se enfrenta al campeón de Francia, Pouveroux, y dadas las características de este luchador, muy similares a las expuestas en Koch, no puede extrañar que este match logre el más grande de los éxitos. Porque el público gusta de la lucha limpia y exenta de brutalidades, aunque algún sector necesite de cuando en cuando de las emociones extraordinarias.

Carreras de caballos

## "Más-Más" gana el Gran Premio Nacional

### "Maná" sufrió un accidente y fué rematado

SAN SEBASTIAN, 13.—Con asistencia de gran cantidad de público se ha celebrado la semanal reunión hípica. En el programa figuraba el clásico Gran Premio Nacional, dotado con 25.000 pesetas. Fué una lucha reñida entre los caballos "Más-Más" y "Colondro", decidiéndose por una cabeza a favor del primero. En esta prueba, cuando faltaban 20 metros para su final, el caballo "Maná", montado por A. Díez, sufrió un traspiés, fracturándose una mano. Hubo necesidad de apuntillarlo.

Resultados:

Premio Salvadora (2.000 metros), 2.000 pesetas: 1, "Cock Sight" (Perelli); 2, "Bizenza" (C. Díez); 3, "Buscador de Oro" (Beguiristáin).

Tiempo: 2 m. 2 s. 1/5. Distancias: 3 y 1/4 cuerpos, 3 cuerpos, medio cuerpo. Apuestas: ganador, 11 pesetas; colocados, 7 y 7.

Premio Iguña (1.850 metros), 3.000 pesetas: 1, "Bluma" (Beguiristáin), 2, "Atlántique" (Jiménez); 3, "Egira" (C. Díez).

Tiempo: 2 m. 0 s. 3/5. Distancias: 2 y medio cuerpos, 3 cuerpos 1/3. Apuestas: ganador, 5,50; colocados, 8 y 8.

Gran Premio Nacional (2.400 metros), 25.000 pesetas: 1, "Más-Más" (Perelli), 2, "Colondro" (Leforestier); 3, "Betelú" (Beguiristáin).

Tiempo: 2 m. 40 s. 1/5. Distancias: cabeza, 2 cuerpos, 2 y 1/2 cuerpos. Apuestas: ganador, 7,50; colocados, 14,50 y 7.

Premio Monrovia (900 metros), 3.000 pesetas: 1, "Jaramago" (Romera); 2, "Torozano" (Leforestier); 3, "Allahs-Lass" (Fernández).

Tiempo: 58 s. 2/5. Distancias: 2 cuerpos, 2 y 1/2 cuerpos, cabeza. Apuestas: ganador, 16; colocados, 6,50 y 8,50.

Premio Sanguine (1.700 metros), 3.000 pesetas: 1, "Huelva" (Beguiristáin); 2, "Ana Bolena" (Perelli); 3, "Black" (Cecea).

Tiempo: 1 m. 58 s. 2/5. Distancias: 3 cuerpos, 1 y 1/2 cuerpos, 1 cuerpo. Apuestas: ganador, 22 pesetas colocados, 8 y 9.

EN EL ESTADIO DE MONTJUICH

# Cataluña venció en los Campeonatos de España de Atletismo

## AGOSTI BATIO EL RECORD DE ESPAÑA DE LANZAMIENTO DE JABALINA, Y ANDREU IGUALO EL DE 400 METROS VALLAS

### La segunda jornada

BARCELONA, 13.—El domingo continuaron las pruebas. Las finales dieron los siguientes resultados:

**3.000 metros steeple chase, final.**—1, Mur (Cataluña), 9 m. 52 s. 1/5; 2, Cilleruelo (Guipúzcoa), 10 m. 2 s. 1/5, record de Guipúzcoa; 3, Esteban (Cataluña), 10 m. 12 s.; 4, Santos (Valencia), 10 minutos 16 s. 2/5, record de Valencia; 5, Iriarte (Guipúzcoa); 6, Pérez (Valencia).

**Triple salto, final.**—1, Giró (Cataluña), 13,82 metros; 2, Sánchez Arana (Guipúzcoa), 13,44 metros; 3, Asenjo (Castilla), 13,275; 4, Vidauria (Marina Guerra), 13,16; 5, Companys (Cataluña); 6, Consegal (Cataluña).

**Lanzamiento de peso (final).** — 1, Erauzquin (Guipúzcoa), 13,685 metros; 2, Ricart (Cataluña), 12,165; 3, Gutiérrez (Castilla), 11,705; 4, Cremadillo (Cataluña), 11,500; 5, Serrahima (Cataluña), 11,450; 6, Llanos (Guipúzcoa), 11,385.

**Salto altura (final).**—1, Delmauo (Cataluña), 1,70 metros; 2, Font (Cataluña), 1,65; 3, Gil (Castilla), 1,65; 4, Pons (Cataluña), 1,65; 5, Revuelta (Castilla), 1,65; 6, Lapena (Marina de Guerra), 1,65.

**400 metos vallas.**—1, Aguilar (Castilla), 58 s. 1/10; 2, Gutiérrez (Guipúzcoa), 58 s. 1/5; 3, Montgrell (Cataluña), 1 minuto 1/5; 4, Malea (Valencia); 5, Iturriaga (Castilla), y 6, Iguarán (Guipúzcoa).

- - -

BARCELONA, 13.—Por la tarde acabaron los Campeonatos de España de Atletismo.

**Disco.**—1, Erauzquin (Guipúzcoa), 38,20 metros; 2, Celaya (Guipúzcoa), 37,04 metros; 3, Gutiérrez (Castilla), 35,92 metros; 4, Durán (Castilla); 5, Ricart (Cataluña); 6, Urquijo (Marina de Guerra).

**800 metros lisos.**—1, Piferrer (Cataluña), 2 m. 0 s. 1/5; 2, Pratmarsó (Cataluña), mismo tiempo; 3, Coma (Cataluña), 2 m. 1 s.; 4, Torres (Valencia), 2 m. 25 s., record regional; 5, Arrojo (Castilla); 6, Gómez (Marina de Guerra).

**200 metros lisos.**—1, Sánchez Arana (Guipúzcoa), 23 s. 2/5; 2, Pardo (Castilla), 23 s. 5/10; 3, Durán (Cataluña), 23 s, 3/6; 4, Díaz (Guipúzcoa); 5, Landecho (Castilla); 6, Domínguez (Castilla).

**Salto con pértiga.**—1, González (Cataluña), 3,40 metros; 2, Trías (Cataluña), 3,20 metros; 3, Consegal (Cataluña), 3,20 metros; 4, Sastre (Castilla), 3,10 metros; 5, Iguarán (Guipúzcoa), 3,00 metros; 6, Asenjo (Castilla), 2,90 metros.

**5.000 metros lisos.**—Andreu (Cataluña), 15 m. 42 s. 5/10 (iguala el record de España); 2, Unzueta (Guipúzcoa), 15 m. 51 s. 4/5; 3, Pontferré (Cataluña), 15 minutos 51 s. 4/5; 4, Ramonacho (Cataluña); 5, Macario Meneses (Castilla); 6, Cilleruelo (Guipúzcoa).

**Relevos 4 por 400.**—1, equipo de Guipúzcoa (González, Pelissier, Iguarán Díaz), 3 m. 37 s.; 2, Cataluña (Camps, Montfort, Blay, Vives), 3 m. 37 s. 1/5; 3, Valencia 4, Castilla; 5, Marina de Guerra; 6, Aragón.

Terminaron los campeonatos con el triunfo de Cataluña y con arreglo a la siguiente puntuación:

1.° Cataluña, 163 puntos.
2.° Guipúzcoa, 112 puntos.
3.° Castilla, 98 puntos.
4.° Valencia, 31 puntos.
5.° Marina de Guerra, 13 puntos.
6.° Aragón, 2 puntos.

Catch en la Plaza

## El miércoles, presentación del campeón Zbyszko

La brillante temporada de luchas de "catch" americano que se viene realizando en la plaza de toros madrileña, puede decirse que el próximo miércoles entrará en su fase culminante con la presentación en nuestro ring del famoso campeón mundial, indiscutible y legítimo, W. Zbyszko, el auténtico "as" de universal renombre, que ha compartido y heredado de su hermano Stanislas la máxima celebridad y los más altos honores concedidos a los grandes campeones de esta emocionante lucha deportiva. Viene el famoso Zbyszko a Madrid dispuesto a poner en juego su título ante cualquier adversario calificado.

El próximo miércoles tendrá como adversario al maravilloso luchador inglés Rex Gable, escogido precisamente por tener una facilidad asombrosa para zafarse de todas las presas, por terribles que sean.

## El descanso veraniego de los futbolistas

**EL HOGAR PROSPERIDAD DERROTA A LA PEÑA ALVAREZ POR 5-0**

En el campo del Parral y con asistencia de poco público se ha disputado el encuentro final correspondiente a la promoción a primera categoría entre los equipos Peña Alvarez y Hogar Prosperidad, que estaban empatados a partidos y triunfos.

Desde el primer momento se pudo observar una mayor cohesión de juego en el equipo el Hogar Prosperidad, que en la primera parte se apuntó dos tantos, por mediación de Campeón y Fernández. En el segundo período de juego persistió el dominio del Hogar, dando motivo a que sus delanteros consiguieran tres tantos más, obra de Campeón, Sinesio y Ventura. San Martín se apuntó en una salida en falso del guardameta del Hogar el único tanto de su equipo. En las postrimerías se agredieron varios jugadores, haciendo necesaria la intervención de la fuerza pública. El árbitro expulsó a un elemento de cada bando.

A pesar de que el Hogar logra esta victoria, también asciende la Peña Alvarez, puesto que eran los clubs clasificados para la promoción a primera categoría.

**LA GIMNASTICA DEPORTIVA BURGALESA—EQUIPO DE NUEVO CUÑO—PIERDE ANTE EL RACING SANTANDERINO POR 3 A 1**

BURGOS, 13.—Ayer, en el campo del Dos de Mayo, tuvo efecto la presentación oficial del nuevo equipo de esta localidad GimnásticaDeportiva Burgalesa. Su enemigo fué el Rácing de Santander, que con hombres más efectivos en su línea de ataque, logró la victoria por tres tantos a uno.

Al partido asistieron las autoridades y numeroso público.

Los tantos de los vencedores fueron hechos por Cisco. El de los burgaleses lo logró Noé en el primer tiempo.

Al final del partido la madrina de la Gimnástica Deportiva Burgalesa, señorita de Río Gordo, entregó a los triunfadores una magnífica copa.

En Burgos reina gran entusiasmo por la creación del nuevo club.

Los equipos formaron así:

Rácing: Pedrosa; Arana, Sierra; Víctor, Diestro, Olea; Manín, Lledias, Santiberi, Cisco, Marcos.

Deportivo Burgalés: Deusto; Tovar, González; Castellén, Trecu, Pedrín; Salinas, Gamera, Noé, Paco, Bernal.

**UN TORNEO "TRIANGULAR" DE FUTBOL CASTELLANO**

Con vistas al torneo triangular de fútbol de Castilla, que organizado por el C. D. Covadonga se iniciará en breve, se ha celebrado el domingo por la mañana un partido preselección de jugadores. Han luchado la Peña Faustino y la Peña Amparo. Han vencido estos últimos por cuatro tantos a dos, después de un excelente partido, en el que han demostrado la buena forma en que este equipo se encuentra en la actualidad.

En el torneo triangular se disputan valiosas copas y trofeos.

**EL MALLORCA Y EL BALEARES EMPATAN PARA LA COPA DEL PRESIDENTE DE LA REPUBLICA**

PALMA DE MALLORCA, 13.—En partido correspondiente a la Copa del Presidente de la República han contendido, empatando a uno, el Mallorca y el Baleares.

El balón internacional

## Los "cuartos" de la Copa de la Europa central

ROMA, 13.—En partido de cuarto de final de la Copa de la Europa central, el Roma ha empatado con el Sparta a un goal. Como este último equipo venció en su campo por 3-0, elimina a los italianos.

- - -

MILAN, 13.—El Ambrosiana ha eliminado al Firt, de Viena, al derrotarle por cuatro goals a uno. El anterior partido, jugado en campo austríaco, únicamente lo ganaron los vieneses por dos a cero.

## FRONTON ROSALES (Chiki-Jai)

T.—Juanita-Marce c. Irene-Concha: Lupe-Vasquita c. Filo-Elena. N.—Paquita-Emili c. Carmenchu-Poli: María del Carmen-Lolilla c. Angelines-Petra

Los campeonatos catalanes de natación

## Venció el equipo del Barcelona por un gran margen de puntos

BARCELONA, 13.—El domingo, en la piscina municipal de Montjuich, se disputaron los campeonatos catalanes de natación.

Los resultados que se registraron fueron los siguientes:

**400 metros libres, seniors.**—1, Lepage (Barcelona), 5 m. 27 s. 4/10; 2, Olmo (Barceloneta), 5 m. 32 s. 4/10; 3, Salvo (F. A. E. T.).

**200 metros braza, juniors.**—1, Roca (Barceloneta), 3 m. 15 s. 8/10; 2, Chelín (Reus), 3 m. 18 s. 3/10; 3, Torres (Sabadell).

**100 metros libres, femeninos.**—1, Carmen Soriano (Barcelona), 1 m. 15 s. 2/10; 2, Mary Barnés (Barceloneta), 1 m. 23 segundos 8/10; 3, Mercedes Ros (Barcelona).

**100 metros libres, juniors.**—1, Calero (Barcelona), 1 m. 16 s. 6/10; 2, Tarrajó (Reus), 1 m. 10 s. 8/10; 3, Artigas (Martorell).

**400 metros braza, seniors.**—1, Sapés (Tarrasa), 6 m. 41 s. 2/10; 2, Blanes (F. A. E. T.), 6 m. 43 s. 3/10; 3, Navarro (Barcelona).

**200 metros braza, femeninos.**—1, Enriqueta Soriano (Barcelona), 3 m. 25 s. 2, Alter (Barcelona), 3 m. 55 s. 1/10; 3, Durán (Mediterráneo).

**100 metros espalda, seniors.**—1, Bonacasa (Barcelona), 1 m. 17 s. 4/10; 2, Brull (Barcelona), 1 m. 19 s. 2/10; 3, Granada (Barceloneta).

**1.500 metros libres, juniors.**—1, Bernal (Barcelona), 24 m. 33 s. 2/10; 2, Amat (Tarrasa), 24 m. 34 s. 3/10; 3, Morera (Tarrasa).

**Relevos 4 por 100 libres, femeninos.**—1, equipo A del Barcelona (Granicher, Gastearena, Ros, Carmen Soriano), 5 m. 49 segundos 4/10; 2, equipo B del Barcelona (Artau I, Artau II, Guandó, Masanella), 6 m. 50 s.

**Relevos 4 por 200 libres, seniors.**—1, equipo A del Barcelona (Martí, Sabater, Carulla, Lepage), 10 m. 23 s. 8/10; 2, equipo B del Barcelona (hermanos Cabreja, Oller, Bonacasa), 11 m. 3 s. 4/10; 3, Barceloneta, 11 m. 18 s. 4/10.

**Relevos 3 por 100 estilos, juniors.**—1, equipo de Reus (Tella, Tarragó y Chetú), 4 m. 14 s.; 2, equipo del Barcelona (Valero, Bernal, Pierrer), 4 m. 22 s.; 3, Tarrasa, 4 m. 45 s. 9/10.

Los campeonatos los ha ganado el equipo del Barcelona por una considerable ventaja de puntos.

## FRONTON MADRID

T. Juanita-Enriqueta contra Lucila-Jesusa. Alegría-Mercedes contra Aurelia-Asun.—N. Quica-Victori contra Petrita-Irura. Maruja-Quinita contra Lolita-Delfina

Triunfo europeo en Sudamérica

## Los italianos Pintacuda y Marinoni vencen en el Gran Premio de San Pablo (Brasil)

### La francesa Hellen Nice sufre un accidente grave

SAN PABLO, 12.—Los corredores italianos Pintacuda y Marioni ganaron el primero y el segundo premio en la carrera de bólidos del Gran Premio.

Durante la carrera ha habido que lamentar un grave accidente. La corredora señorita Hellen Nice se despistó y su coche fué a estrellarse contra una barrera en la que había público, matando a un espectador e hiriendo a otros 21. La conductora resultó también herida de bastante importancia.

Cuando ocurrió el accidente, Hellen Nice se hallaba a cincuenta metros de la meta. Su coche chocó contra la cuneta y dió una vuelta completa de campana. United Press.

RIO DE JANEIRO, 13.—Se ha operado una transfusión de sangre a la corredora francesa Hellen Nice, herida ayer durante unas carreras de automóviles. Su estado es satisfactorio.—Fabra.

## Sommer - Severing vencen en las veinticuatro horas de Bélgica

SPA, 13.—Se ha corrido la prueba automovilista de veinticuatro horas. Venció el equipo Sommer-Severing, sobre coche Alpha-Romeo. Cubrieron 3.002,500 kilómetros, a una media de 125,009 kilómetros por hora. El español Villapadierna, que se hallaba inscrito, no tomó la salida.

Lea usted AS -- 25 ctmos.

## LOS JUEGOS POPULARES DE BARCELONA

### La representación aragonesa de boxeo

ZARAGOZA, 13.—El sábado, por la noche, se celebró una velada de boxeo con objeto de designar la representación aragonesa que de este deporte ha de acudir a Barcelona. Los designados han sido:

Mosca, De la Fuente; gallo, Gargallo; pluma, Gargallo II; ligeros, Clemencio; welters, Marzo; medios, Granent; semipesados, Terán.

## Andrés Castán ganó la prueba de selección ciclista, cubriendo los 100 kilómetros a 36 de promedio

Con salida y llegada al paseo de Camoéns, y sobre el recorrido denominado Vuelta a El Escorial, un total de kilómetros, se ha corrido una prueba preselección para la Olimpiada Pop de Barcelona. Los participantes han tuado de modo espléndido, desarrolla grandes velocidades. Lo demuestra promedio obtenido por el vencedor, 36 kilómetros por hora.

La clasificación quedó establecida 1, Andrés Castán, 2 h. 47 m. 35 s.; Sebastián Provencia, 2 h. 51 m. 35 s.; Antonio García; 4, Juan Tinán; 5, M nuel Hernández; 6, Luis S. González; Juan José Llorca; 8, Antonio Guerrero; Andrés Sánchez; 10, Leoncio Jiménez; Nemesio Gil; 12, Filomeno Salamanca; 13, Silvino Valera; 14, Enrique Elena. (todos en el mismo tiempo que bastián Provencio); 15, Angel Salas; 2 h. 53 m. 46 s.; 16, Luis Rosado; Juan García, etc., hasta más de sesenta clasificados, de los 98 que tomaron salida.

LEA USTED "LA FARSA"

MANOLITA DE PABLO La lotería de los millones dará el "gordo" en el sorteo de la Cruz Roja. Remite a provincias y extranjero desde un décimo en adelante, para todos los sorteos Admón. núm. 5 — Pi y Margall. 9. MADRID

LA LINTERNA
Se publica los martes
Ejemplar, 20 céntimos

¿Qué hortalizas?

Es delicioso, sabes tú!
Gracias al CALDO MAGGI en el cual las he cocido! El es quien da su sabor exquisito . . . Y para que no me den mas que caldo de calidad, yo presto atención a que los cubitos lleven el nombre

MAGGI

las etiquetas rojo-amarillas y la marca «Cruz-Estrella».

★ LIMONADA PURGANTE IDEAL del Doctor Campoy. Muy eficaz y no sabe a medicina

Adelgazar CON SABELIN
NO PERJUDICA LA SALUD

Composición de hierbas medicinales para corregir y evitar la OBESIDAD. El sistema más positivo de combatir la OBESIDAD es, sin duda alguna, POR USO INTERNO, ya que la grasa que debemos eliminar, por ser la que verdaderamente perjudica la salud, es precisamente la que envuelve nuestros órganos principales, Corazón, Riñones, Intestinos, etc., etc. - ESTE ES EL PUNTO DIFICIL, eliminar esas grasas nocivas SIN PERJUDICAR LA SALUD. - SABELIN, a pesar de su uso interno, SOLUCIONA ESTE PUNTO ESENCIAL demostrando la eliminación de GRASAS INTERNAS y la completa seguridad de que en NINGUN CASO PERJUDICA ya que no contiene tóxicos ni extractos de Tiroides que atacan el Corazon y producen la Tuberculosis.

Venta en principales Farmacias - PRECIO 7 PESETAS
Registrado en la Dirección General de Sanidad con el núm. 13820
PIDA FOLLETO A Casa Segalá, S. A. Rambla de las Flores, 14 BARCELONA

COMPLETAMENTE VEGETAL

BLENORRAGIA
(PURGACIONES)

en todas sus manifestaciones URETRITIS, PROSTATITIS, ORQUITIS, CISTITIS, GOTA MILITAR, etc., en el hombre, y VULVITIS, VAGINITIS, METRITIS, CISTITIS, ANEXITIS, FLUJOS, etc., en la mujer, por crónicas y rebeldes que sean, se combaten de una manera cómoda, rápida y eficaz, con los

CACHETS DEL DOCTOR SOIVRE

que depuran la sangre y los humores, comunican a la orina sus maravillosas propiedades antisépticas y microbicidas; sus admirables resultados se experimentan a las primeras tomas, la mejoría prosigue hasta el completo y perfecto restablecimiento de todo el aparato génito-urinario, curándose el paciente por sí solo sin inyecciones, lavados, aplicaciones de sondas, bujías, etcétera, tan peligroso siempre por las complicaciones a que exponen, y nadie se entera de su enfermedad.

Basta tomar una caja para convencerse de ello. Exigid siempre los legítimos CACHETS DEL DOCTOR SOIVRE y no admitir sustituciones interesadas de escasos o nulos resultados

Venta, a 6,60 pesetas caja, en las farmacias de España, Portugal y América

COBRO DE CREDITOS
CONDICIONES CONVENIENTES
FLORIDA, 12, bajo derecha — De 12 a 2 y de 4 a 8.

MAQUINAS DE ESCRIBIR
Oferta sensacional. Sólo hasta el día 20 vendemos a mitad de su valor máquinas portátiles.
HORTALEZA, 116 — TELEFONO 32076

LOS HOMBRES DE MAS DE 40 AÑOS

se quejan con frecuencia de la disminución de su virilidad (Neurastenia sexual). En la mayoría de los casos, el diagnóstico del médido dice: Disminución o bien cese de la función de las glándulas de secreción interna. Dele usted a su cuerpo las hormonas de Tiotis Hipophiseo tan necesarias para el cuerpo humano, que por primera vez se encuentran en forma standard asegurado en las «Perlas Titus».

LAS «PERLAS TITUS», aprobadas por la ciencia como preparado combinado inofensivo, considerando todas las posibilidades del aumento potencial del medicamento, son el resultado de decenios de experimentos del famoso sabio especializado en la ciencia sexual, Consejero de Sanidad, Dr. Magnus Hirschfeld. La preparación de las «Perlas Titus» se efectúa bajo constante control clínico del Instituto de Ciencias sexuales de Berlín. Instrúyase usted primeramente sobre el funcionamiento de los órganos humanos por los numerosos cuadros científicos en cinco colores que recibirá gratuitamente a petición. De venta en todas las farmacias.

CUPON GRATUITO: Farmacia Germana, Ronda San Pedro, 15, Barcelona 307.

Envíeme gratuitamente una prueba de «Perlas Titus», así como la literatura científica. Adjunto para el franqueo una peseta en sellos de correo.

Nombre .....
Dirección .....

Demostración gráfica de los diversos componentes de las «Perlas Titus», y órganos donde ejercen su influencia.

Las esquelas mortuorias se reciben hasta las dos de la mañana en la Administración de AHORA
Paseo de San Vicente, 26
Teléfono 18340

Precio de este tamaño
50 pesetas

Lea usted ESTAMPA -- 30 ctmos.

# INFORMACION FINANCIERA

## Bolsa de Madrid

La semana comienza con una paralización más acentuada todavía que la de la semana anterior.—Baja general.—Todo se convierte en comentarios políticos posibles.—Fondos, sostenidos.—Industriales, abandonados.—Especulación, en baja.—Bolsín, flojo

No ha sido de las mejores la jornada bursátil de la semana. Ayer, la paralización se apoderó de todos los grupos de Bolsa, y desde los primeros momentos los corrillos se formaron, no para realizar transacciones, sino para comentar los lamentables sucesos del día.

El público, impresionado por las noticias que llegaban a los corros se cruzó, literalmente, de brazos, y así el negocio quedó reducido a cero y los precios bajaron visiblemente en los valores que fueron objeto de negociación.

Esta fué la primera sesión de ayer.

\- - -

Los fondos del Estado tienen oferta, pero no tanta como en otros grupos de Bolsa. Sin embargo, la negociación es nula, sosteniéndose únicamente los títulos exentos de impuesto, y en algunos casos la perpetua interior. El resto también se deja guiar por el tono nada halagüeño del mercado, con lo cual se queda que la semana comienza rayando la impresión nada recomendable que ya tenían los corros al cierre de la semana pasada.

El corro de obligaciones ferroviarias llegó ni siquiera a formarse, aunque a tono con la orientación general del mercado el dinero se resistía a tocar siquiera los niveles del día precedente. Las acciones, en cambio, son las que parecen resistir un poco mejor.

Por lo que afecta a los grupos industriales y especulativo sólo hay que decir lo mismo. Y es que prácticamente están cerrados, pasando en blanco la jornada las Minas del Rif, Nortes, Alicantes y hasta casi casi los Explosivos, pues es cierto que estos operan, lo hacen para bajar otros cuantos enteros, ya que bajaron de 437, quedando después de cotizar papel a 433, sin que salga ningún comprador.

\- - -

Del Rif, Alicantes y Nortes, como decíamos, ni siquiera se habla, aunque los últimos vienen de Barcelona bastante por bajo de los cambios últimamente fijados y con papel a la vista. La serie, como hemos indicado ya, es tan cerrada, que el aburrimiento se refleja en todos los semblantes.

En los sectores de contado ocurre lo mismo. Y en esta situación se encuentra, por ejemplo, la H. Española, que cierra a 156,25, situándose Mengemor al cambio de 132. Cooperativas no se ven, y esto mismo es lo que acontece con Alberches y Unión Eléctrica Madrileña.

BANCO HIPOTECARIO DE ESPAÑA

PAGO DE SEMESTRES

El Banco recuerda a sus prestatarios de provincia que el pago del semestre de 30 de junio, así como el de los intereses adelantados, ha de hacerse EFECTIVAMENTE en sus Cajas de Madrid, Barcelona o en las Sucursales del Banco de España, NO RESPONDIENDO EL BANCO HIPOTECARIO DE LOS INGRESOS HECHOS EN OTRAS OFICINAS Y BANCOS HASTA QUE TALES INGRESOS SE FORMALICEN EN EL MISMO BANCO HIPOTECARIO.

CABANERA, S. A

Tiene el gusto de participar a su distinguida clientela que ha recibido los nuevos modelos

STUDEBAKER

6 y 8 cilindros

pudiendo hacer entrega inmediata de los mismos.

SALON DE EXPOSICION

FRANCISCO GINER, 7

## COTIZACIONES OFICIALES

| BOLSA DE MADRID | Precte. | Día 13 |
|---|---|---|
| **Serie Interior 4 %** | | |
| F. 50.000 ptas | 72 75 | 72 70 |
| E. 25.000 — | 72 85 | 72 70 |
| D. 12.500 — | 72 85 | 72 85 |
| C. 5.000 — | 72 85 | 73 |
| B. 2.500 — | 72 85 | 73 |
| A. 500 — | 72 85 | 73 |
| G. y H., 100 y 200 | 71 | 70 50 |
| **Exterior 4 %** | | |
| F. 24.000 ptas | | |
| E. 12.000 — | | |
| D. 6.000 — | | |
| C. 4.000 — | | |
| B. 2.000 — | 80 25 | 89 65 |
| A. 1.000 — | 80 25 | 90 15 |
| G. y H., 100 y 200 | | 88 |
| **Amortizable 4 % c/i** | | |
| E. 25.000 ptas | | |
| D. 12.000 — | | |
| C. 5.000 — | | 80 25 |
| B. 2.500 — | | 80 25 |
| A. 500 — | | 80 25 |
| **Amort. 5 % 19( ) c/i** | | |
| F. 50.000 ptas | | |
| E. 25.000 — | | |
| D. 12.000 — | | |
| C. 5.000 — | | |
| B. 2.500 — | | |
| A. 500 — | | |
| **Amort. 5 % 1917 c/i** | | |
| F. 50.000 ptas | | |
| E. 25.000 — | | |
| D. 12.500 — | | |
| C. 5.000 — | | |
| B. 2.500 — | | |
| A. 500 — | | |
| **Amort. 5 % 1926 s/i** | | |
| F. 50.000 ptas | | |
| E. 25.000 — | | 99 75 |
| D. 12.500 — | | 99 75 |
| C. 5.000 — | | |
| B. 2.500 — | | |
| A. 500 — | 99 75 | |
| **Amort. 5 % 1927 s/i** | | |
| F. 50.000 ptas | 99 80 | |
| E. 25.000 — | 99 80 | 99 85 |
| D. 12.500 — | 99 80 | 99 90 |
| C. 5.000 — | 99 80 | 99 90 |
| B. 2.500 — | 99 80 | 99 90 |
| A. 500 — | | 100 |
| **Amort. 5 % 1927 c/i** | | |
| F. 50.000 ptas | 88 75 | 89 |
| E. 25.000 — | | 89 |
| D. 12.500 — | 88 75 | 89 |
| C. 5.000 — | 88 75 | 89 |
| B. 2.500 — | 88 75 | 89 |
| A. 500 — | 88 75 | 89 |
| **Amortizable 3 % s/i** | | |
| H. 250.000 ptas | | |
| G. 100.000 — | 74 20 | |
| F. 50.000 — | 74 | |
| E. 25.000 — | | 74 |
| D. 12.500 — | 74 80 | 74 |
| C. 5.000 — | 74 80 | 74 50 |
| B. 2.500 — | | 74 50 |
| A. 500 — | 75 | 75 |
| **Amortizable 4 % s/i** | | |
| H. 200.000 ptas | | |
| G. 80.000 — | | |
| F. 40.000 — | 87 15 | 87 15 |
| E. 20.000 — | 87 15 | 87 15 |
| D. 10.000 — | 87 15 | |
| C. 4.000 — | 87 15 | 87 15 |
| B. 2.000 — | 87 15 | 87 15 |
| A. 400 — | 87 15 | 87 15 |
| **Amort. 4 ½ % s/i** | | |
| F. 50.000 ptas | | 91 50 |
| E. 25.000 — | 91 50 | 91 50 |
| D. 12.500 — | 91 50 | 91 50 |
| C. 5.000 — | 91 75 | 91 75 |
| B. 2.500 — | 91 75 | 91 75 |
| A. 500 — | 93 | 93 |
| **Amort. 5 % 1929 s/i** | | |
| F. 50.000 ptas | | |
| E. 25.000 — | | 99 75 |
| D. 12.500 — | 99 75 | 99 75 |
| C. 5.000 — | 99 75 | 99 75 |
| B. 2.500 — | 100 | 100 |
| A. 500 — | 100 | 100 |
| **Bonos oro Tes.ª 6 %** | | |
| A. 1.000 ptas | | |
| B. 10.000 — | | |
| **Oblig. Tesoro** | | |
| Abril 1935, al 4 % | 100 70 | 100 75 |
| Octub. 1933, al 5 % | | 99 |
| Abril 1934, al 5 % | | |
| Julio 1934, al 4,50 % | | 101 75 |
| Nvbre. 1934, al 4,50 % | | 101 75 |
| **Bonos Fomt. Ind.** | | |
| Serie A, B, C | | |
| **Deuda ferroviaria 5 % s/i** | | |
| A. 500 ptas | 95 80 | 95 80 |
| B. 5.000 — | 95 80 | 95 80 |
| C. 25.000 — | | |
| **Id. id. 4,50 % 1928 s/i** | | |
| A. 500 ptas | 88 50 | |
| B. 5.000 — | 88 50 | |
| C. 25.000 — | | |
| **Id. id. 4,50 % 1929 s/i** | | |
| A. 500 ptas | 88 50 | 88 50 |
| B. 1.000 — | 88 50 | 88 50 |
| C. 25.000 — | 88 50 | |
| **Ayuntamientos** | | |
| Madrid, 1868, 3 % | | 120 |
| — 1909, 5 % | | |
| — 1914, 5 % | | |
| — 1918, 5 % | | |
| — Mej. Urb., 5,50 % | | 79 |
| — Subsuelo, 5,50 % | | |
| — 1929, 5 % | | |

| BOLSA DE MADRID | Precte. | Día 13 |
|---|---|---|
| Madrid, 1931, s/i 5,50 % | 90 50 | 90 75 |
| Sevilla, 6 % | 50 | |
| **Valores con garantía Estado** | | |
| Hidro. Ebro 6 % | 90 50 | 90 50 |
| Hidro. Ebro 5 % | | |
| Transt.ª 5 ½ % Mayo 1925 | | |
| Transt.ª 5 ½ % Nov. 1925 | 85 | |
| Idem 1926, 6 % | | |
| Idem 1928, 5 % | | |
| Patr. Turismo, 5 % | | |
| Emprest. 5 % | | 98 |
| Majzén 6 % | | 108 50 |
| Ferr. Tánger-Fez, 6 % | 99 | 99 |
| Emps. Austriaco, 6 % | | |
| **Cédulas** | | |
| Banco Hipot. 4 % | 86 | 86 |
| Banco Hipot. 4 % (100 pts.) | | 85 50 |
| Banco Hipot. 5 % | 90 20 | 90 20 |
| Banco Hipot. 6 % | 102 25 | 102 25 |
| Banco Hipot. 5 ½ % | 94 40 | 94 40 |
| Banco Crédito Local 6 % | 89 75 | 89 75 |
| Banco Crédito Local 5 ½ % | 84 15 | |
| Banco Crédito Local 5 % Interp. | 90 50 | 90 50 |
| Banco Crédito Local 6 % Id. | 96 75 | 96 75 |
| Banco Crédito Local 6 % 1932 | | |
| Banco Crédito Local 5 ½ %, lotes | | |
| Banco Crédito Local 5 % Id. | 95 25 | 94 50 |
| **Efec. Púb. Extranj.** | | |
| Empr. Argentino | | 101 25 |
| Costa Rica | | |
| Idem Marruecos | | |
| Cédulas Argentinas | | |
| **Acciones** | | |
| Banco España | 465 | 465 |
| — Exterior | | |
| — Hipotecario | 228 | 228 |
| — Central c. | | |
| — Central f. c. | | |
| — Central f. p. | | |
| — Esp. de Crédito c. | | |
| — Esp. de Crédito f. c. | | |
| — Esp. de Crédito f. p. | | |
| — Hispano Americano | | |
| — López Quesada | | |
| — Prev. De 25 ptas. | | |
| — Porv. De 50 ptas. | | |
| — Sainz | | |
| — Esp. Río Plata c. | | |
| — Esp. Río Plata f. c. | | 53 |
| — Esp. Río Plata f. p. | | |
| Canaliz. Guadalquivir | | |
| Idem id., cédulas | | |
| Cooperativa Electra A | 102 | 132 |
| Cooperativa Electra B | | |
| Hidro.ª Española | | 156 25 |
| Chade, A, B, C c. | | |
| Chade, A, B, C f. c. | | |
| Chade, A, B, C f. p. | | |
| — serie D | | |
| — serie E | | |
| Mengemor | | |
| Alberche ordinarias | | |
| Alberche fundador | | |
| Sevillana Electricidad | | |
| Unión Eléc. Madrileña | 97 50 | 97 50 |
| Telefónica preferentes | 116 | 116 25 |
| Telefónica ordinarias | | |
| Minas Rif, port. c. | | |
| Minas Rif, port. f. c. | | |
| Minas Rif, port. f. p. | | |
| — nominal | 326 | |
| Duro Felguera c. | | |
| Duro Felguera f. c. | | |
| Duro Felguera f. p. | | |
| Los Guindos | | |
| C.ª Fósforos | | |
| Monopolio Petróleos | 139 50 | 140 |
| C.ª Tabacos | | |
| Unión y Fénix Español | | |
| Ferroc. Alicante c. | | 595 |
| Ferroc. Alicante f. c. | | |
| Ferroc. Alicante f. p. | | |
| Metro Madrid | 112 | 112 75 |
| Cédulas fundación | | |
| Ferroc. Norte c. | 64 50 | |
| Ferroc. Norte f. c. | | |
| Ferroc. Norte f. p. | | |
| Sociedad Madrileña de Tranvías c. | 92 | |
| Sociedad Madrileña de Tranvías f. c. | | |
| Sociedad Madrileña de Tranvías f. p. | | |
| Alcoholera | | |
| Altos Hornos Vizcaya | | 59 |
| Azuc. G. España c. | | |
| Azuc. G. España f. c. | | |
| Azuc. G. España f. p. | | |
| Española de Petróleos c. | 28 25 | 28 25 |
| Española de Petróleos f. c. | | |
| Española de Petróleos f. p. | | |
| Explosivos c. | 437 | 437 |
| Explosivos f. c. | 438 | 437 |
| Explosivos f. p. | | |
| **Obligaciones** | | |
| Coop.ª Electra, 4 % | | |
| Elect. Lima 4 ½ % | | |
| Valle Lecrín 1.ª, 6 % | | 96 50 |
| Valle Lecrín 2.ª, 6 % | | |
| Gas Madrid, 6 % | 102 50 | 102 25 |
| H. Española, 5 %, 1.ª | | |
| Idem 5 %, serie A | | |
| Idem 5 %, serie B | | |
| Idem 5 %, serie C | | |
| Idem 5 %, serie D | | |
| Idem 5,50, serie E | | |
| Chade, 6 % | | 109 75 |
| Idem, 5 ½ % | | 107 50 |
| Mengemor, 5 % | | |
| Duero 6 ½ % | | 103 |
| Riegos de Levante | | |
| Alberche 1.ª, 6 %, 1930 | 95 25 | |
| Alberche 2.ª, 6 %, 1931 | 103 50 | |
| C.ª Sevillana, 5 %, 3.ª | | |
| Idem 6 %, 9.ª | | |
| Unión Eléct.ª 5 % | | |
| Unión Eléct.ª 6 % (1923) | 103 | 103 25 |
| Unión Eléct.ª 6 % (1926) | | 103 |
| Madrileña 6 % (1930) | 102 25 | 102 50 |
| Madrileña 6 % (1934) | 105 50 | 105 50 |
| Telefónica, 5 ½ % | | 102 |
| Minas Rif 6 %, serie A | | |
| Minas Rif 6 %, — B | | |
| Minas Rif 6 % (bonos), C | | |
| Duro-Felguera 1904 | | |
| Duro-Felguera 1906 | | |
| Duro-Felguera 1928 5 % | | |

| BOLSA DE MADRID | Precte. | Día 13 |
|---|---|---|
| Sid.ª Ponferr.ª, 6 % | | |
| Const. Naval, 5 % | | |
| Idem 6 % | | |
| Idem 5 ½ % | | |
| Idem 6 % (1932) | | |
| Idem bonos 6 %, 1.ª | | |
| Idem id. 6 %, 2.ª | | |
| Ferroc. Norte, 3 % 1.ª | | 32 |
| Ferroc. Norte, 3 % 2.ª | | |
| Ferroc. Norte, 3 % 3.ª | | |
| Ferroc. Norte, 3 % 4.ª | | |
| Ferroc. Norte, 3 % 5.ª | | |
| Asturias, 3 % 1.ª | | |
| Asturias, 3 % 2.ª | | |
| Asturias, 3 % 3.ª | | |
| Alar - Santander, 5 % | | |
| Espec. Almansa, 4 % | | |
| Alsasua, 4 ½ % | | |
| Huesca-Canfr., 4 % | | |
| Norte, 6 % | 44 80 | |
| Pamplona, 3 % | | |
| Prior. Barcelona, 3 % | | |
| Seg.-Medina, 3 % | | |
| Valencia-Utiel, 3 % | | |
| Valenc.-Norte, 5 ½ % | | |
| Villalba-Segovia, 4 % | | |
| Alicante 3 %, 1.ª | 120 | |
| Alicante 3 %, 2.ª | | |
| Alicante 3 %, 3.ª | | |
| Alicante 5 %, A | 29 50 | |
| Alicante 4 ½ %, B | | 28 50 |
| Alicante 4 %, C | 25 25 | |
| Alicante 4 %, D | | |
| Alicante 4 ½ %, E | | |
| Alicante 5 %, F | | |
| Alicante 6 %, G | | |
| Alicante 5 ½ %, H | | |
| Alicante 6 %, I | 40 | 39 |
| Alicante 5 %, J | | |
| Córdoba-Sevilla, 3 % | | |
| C. Real-Badajoz, 5 % | | |
| Andaluces, 3 %, 1.ª | | |
| Idem, 5 %, (1918) | | |
| C.ª Ferr. Auxils., 6 % | | |
| Caminreal-Zarag., 5 % | | |
| Metro Madrid 5 %, A | | |
| Metro Madrid 5 %, B | | 97 |
| Metro Madrid 5 ½ %, C | | |
| Fc. Peñ.ª y Puert. 6 % | | |
| Madr.ª Tranvías 6 % | | |
| Idem id. 5 ½ % | 97 | |
| Tranvía Este, 5 % A | | |
| Tranvía Este, 5 % B | | |
| Tranvía Este, 5 % C | | |
| Tranvía Este, 5 % D | | |
| Az. España 4 %, no est. | | |
| — 4 %, estampilladas | | |
| — 5 ½ % | | 94 75 |
| — 6 %, bonos | 93 50 | |
| — bonos interés prefts. | | |
| Const. 4 ½ % | | |
| Const. 5 % | | |
| Metálic. | | |
| Española Petróls., 6 % | 89 | |
| Asturiana Minas, 6 % 1919 | | |
| Asturiana Minas, 6 % 1920 | | |
| Asturiana Minas, 6 % 1926 | | |
| Asturiana Minas, 6 % 1929 | | |
| Minero Peñarroya, 6 % | 63 | 63 |
| **Moneda extranjera** | | |
| Francos franceses | 48 40 | 48 40 |
| Idem suizos | 239 37 | 239 37 |
| Belgas | 124 | 124 |
| Liras | 59 20 | 59 20 |
| Libras esterlinas | 36 70 | 36 80 |
| Dólares | 7 31 | 7 32 |
| Marcos | 2 95 | 2 95 |
| Escudos portugueses | 33 | 0 33 |
| Pesos argentinos | | 2 |
| Coronas noruegas | 1 85 | 1 86 |
| — danesas | 1 64 | 1 65 |
| — suecas | 1 89 | 1 90 |
| — checas | 30 50 | 30 70 |
| Florines | 4 00 | 4 99 |

## OTRAS BOLSAS

| BOLSA DE MADRID | Precte. | Día 13 |
|---|---|---|
| **Bolsa de Bilbao** | | |
| Banco de Bilbao | 855 | |
| Banco de Vizcaya A | 800 | |
| Banco de Vizcaya B | | |
| Alicantes | | |
| Nortes | | |
| Electra de Viesgo | | |
| Hidro. Española | 675 | |
| Idem, nuevas | | |
| Hidro. Ibérica | | |
| Chade, A, B, C | | |
| Minas Rif portador | | |
| Minas Rif nominativ. | | |
| Sota y Aznar | | |
| Altos Hornos Vizcaya | 59 | |
| Siderúrg. Mediterránea | | |
| Explosivos | 436 | |
| Resineras | 20 | |
| Duro Felguera | | |
| La Papelera | | |
| **Bolsa de Barcelona** | | |
| Banco Hispano Colonial | 134 25 | |
| Banco de Cataluña | 1 50 | 1 50 |
| Nortes | 65 50 | 67 50 |
| Alicantes | 52 50 | 55 |
| Andaluces | | |
| Hullera Española | | |
| Chade, A, B y C | 88 | 88 |
| Transmediterránea | | |
| Aguas, ordinarias | | |
| Explosivos | 437 50 | 436 75 |
| Minas Rif, portador | | |
| C. E. Petróleos | | |
| **OBLIGACIONES** | | |
| Norte, 3 %, primera | 32 | 31 50 |
| Idem id., segunda | 25 50 | 25 25 |
| Idem id., tercera | 22 | |
| Idem id., cuarta | 21 | |
| Idem id., quinta | 21 50 | |
| Idem id., 6 % | 45 50 | |
| Valencianas, 5,50 % | 44 75 | |
| Frio Barcelona, 3 % | 25 25 | 25 50 |
| Esp. Pamplona, 3 % | 24 25 | 24 25 |
| Asturias, 3 %, primera | 25 | 24 |
| Idem id., segunda | 23 50 | 23 50 |
| Idem id., tercera | 23 25 | 23 25 |
| Segovia, 3 % | | |
| Idem 4 % | | |
| Córdoba-Sevilla, 3 % | 23 | |
| Badajoz, 5 % | 34 | |

**PRESERVATIVOS**
La Mascota, Gato, 4. Pídase catálogo sin enviar sello

**LINOLEUM**
a 5,50 ptas. m. cuadrado
Presupuestos gratis. SERRA. Fuentes, 5. Teléfono 14532.

**PRESERVATIVOS**
LA DISCRETA — SALUD, 6
Catálogo sin enviar sello

**CAMAS CROMADAS**
**45 pesetas**
Cra. San Jerónimo, 19, entlo
**EL LOUVRE**

**GRATIS**
Reservadamente remite catálogo de
PRESERVATIVOS
Madrid irrompibles Ortopedia Inglesa Madrid
VICTORIA, 3

# LA RADIO AL DIA

**PROGRAMAS PARA EL MARTES 14 JULIO 1936**

MADRID, EAJ 7. 274 m., 3 kw., 1.095 kiloc. — 8,00 Campanadas de Gobernación. — Diario hablado de Unión Radio "La Palabra". Información de todo el mundo. — Tres emisiones de veinte minutos: a las 8,00, 8,20 y 8,40 — 9,00: Campanadas de Gobernación. — Informaciones diversas de Unión Radio. — Cotizaciones de Bolsa. Calendario astronómico. Santoral — Bolsa de Trabajo. Gacetillas. Programas del día. — 9,15: Fin de la emisión. — 13,00: Campanadas de Gobernación. — Señales horarias. — Boletín meteorológico. — "El "cock-tail" del día", por Perico Chicote. — Música variada. — 14,00: Cartelera. Cambios de moneda extranjera. — Concierto de sobremesa por el Sexteto de Unión Radio: "Canto de amor" (suite de valses núm. 1), Brahms; Mosaico de obras de Offenbach; "Malagueña", Moszkowsky. — 14,30: Las películas más populares de dibujos, transmitidas desde el Palacio de la Música. Continuación del concierto de sobremesa por el Sexteto de Unión Radio: "El pinar" (fantasía), Alvarez Cantos; "En las estepas del Asia Central" (boceto sinfónico), Borodin. — 15,15: "La Palabra". Diario hablado de Unión Radio. — Noticias de todo el mundo recibidas hasta las 14,50. — Ultima parte del concierto de sobremesa por el Sexteto de Unión Radio: "Sadko" (canción india), Rimsky - Korsakoff; Cavatina de "Kontchakowa", Borodin; "Las campanitas de la ermita" (obertura), Maillart; "A mi molino alegre", M. Pesse, "Czardas número 2", Michiels. — 15,50: "La Palabra". — Diario hablado de Unión Radio. — Noticias de última hora. (Emisión eventual.) 16,00: Campanadas de Gobernación.— Fin de la emisión. — 17,00: Campanadas de Gobernación. — Música variada. — 17,30: "Guía del viajero". Cartelera. — Continuación de la música variada. — 18,00: Relación de nuevos socios de la Unión de Radioyentes. — Ultima parte de la música variada. — 19,00: Cotizaciones de Bolsa. — "La Palabra". Diario hablado de Unión Radio. — Información de todo el mundo. — Noticias recibidas hasta las 18,20.— Música de baile. 19,30: La Hora Agrícola (servicio del Comité agro-pecuario-forestal de difusión radiada del Ministerio de Agricultura): "Tramitación de siniestros", por don Juan Vernier, ingeniero agrónomo del Servicio de Seguros del Campo. — Continuación de la música de baile. 20,15: "La Palabra". Diario hablado de Unión Radio.— Noticias recibidas hasta las 20,00. — (Emisión eventual.) — Ciclo de conferencias de la Agrupación española de Padres y Protectores de Anormales Mentales: "Confermos Mentales: "Cómo curan las enfermedades mentales?", por el doctor don Francisco Ruiz Gilabert. — Recital de canto (en discos impresos) dos por Enrico Caruso: "La africana", Meyerbeer; "Marta", Flotow; "Rosas", Leoncavallo; "Andrea Chenier", Giordano. 21,00: Concierto vocal por María Teresa García Moreno (pianista). Sexteto de Unión Radio. El Sexteto: "Berceuse", Iwanoff; "Danza eslava número 2", Moszkowski. María Teresa García Moreno: "Sonata", Scarlatti; "San Francisco predicando a los pájaros", Liszt; "Las alas del canto", Mendelssohn-Liszt; "Almas silenciosas", Schumann; "Balada", Chopin. — 22,00: Campanadas de Gobernación. — 22,05: "La Palabra". Diario hablado de Unión Radio. — Información del mundo. — Noticias recibidas hasta las 22,30. Información taurina y deportiva. Continuación del concierto. — María Teresa García Moreno: "La Cloche fêlée", Ibert; "Sonata" (Moderado, Tiempo de minuetto, Animado, Adagio, Allegro vel; "L'isle joyeuse", Debussy. — El Sexteto: "Madame Butterfly", Puccini; "Humoresque", Mauger; "La invitación a los valses", Weber; "Orientale" (danza furiosa), Glazounov. 23,15: Música de baile. 23,45: "La Palabra". Diario hablado de Unión Radio. — Ultima hora. Noticias recibidas hasta las 23,30.

BARCELONA. 78[illegible] 377,4 m. — 7,15: Primera edición de "La Palabra". Diario hablado de Radio Barcelona. — Discos. — 8,00: Campanadas horarias de la Catedral. — [illegible] 8,20: Segunda edición de "La Palabra". — Diario hablado de Radio Barcelona. — Edición dedicada a las comarcas catalanas. — Discos. — 9,00: Campanadas horarias de la Catedral. — 11,00: Campanadas horarias de la Catedral. — Servicio Meteorológico de la Generalidad de Cataluña. — 12,00: Campanadas horarias de la Catedral. — Sección femenina. — Música selecta en discos. — "Cock-tail" del día, por Pedro Chicote. — "Estética femenina", por María Rosa Soler. — Música en discos. — Cotizaciones del Bolsín de la mañana. — Música en discos. — 13,20: Información teatral y cartelera. — Música en discos. — Cartelera de cines. — Música en discos. — 13,55: Crónica de estrenos de cine, por J. Cuesta Ridaura. (Eventual.) 14,00: "La Palabra". — Emisión de dos de la tarde. — Información local. — "Boletín Oficial de la Generalidad de Cataluña". — Sumario del número publicado. — Actualidades teatrales y musicales. 14,15: "Cosas del día", por Juan Andrade. — Continuación de las actualidades. — "La Palabra". — Emisión de las tres y cuarto de la tarde.

RAYOS DE SOL
FONDO
EN LOS CABELLOS

**RUBIOR**
**EMILMAT**

Es el preparado más antiguo en España para aclarar el color de los cabellos en los tonos siguientes:

- Castaño claro
- Castaño caoba
- Rubio natural
- Rubio dorado
- Rubio platino

Es tan inofensivo que puede emplearse sin el menor cuidado en las cabezas de los niños, aunque sean de corta edad.

Y si quiere tener la cabellera limpia, frondosa y bellamente rizada, use **Loción Rizadora Emilmat.**

Estuche de **Rubior Emilmat:** 6 pesetas.
Frasco de **Loción Rizadora Emilmat:** 5 ptas.

DE VENTA EN PERFUMERIAS

**RUBIOR EMILMAT**
PIDA GRATIS librito ilustrado a Perfumería EMILMAT MADRID

**Cocinas Diezma**
Las mejores y más baratas.—CAVA BAJA, 4

**URINARIAS**
LO MAS EFICAZ, COMODO, RAPIDO, RESERVADO Y ECONOMICO
(AMBOS SEXOS).
Sin lavajes, inyecciones ni otras molestias, y sin que nadie se entere, sanará rápidamente de la blenorragia, gonorrea (gota militar), cistitis, prostatitis, leucorrea (flujos blancos en las señoras) y demás enfermedades de las vías urinarias en ambos sexos, por antiguas y rebeldes que sean, tomando durante unas semanas cuatro o cinco Cachets Collazo por día. Calman los dolores al momento y evitan complicaciones y recaídas. Pida folletos gratis a **Farmacia Collazo, Hortaleza, 2. Madrid. Precio: 17 pesetas.**

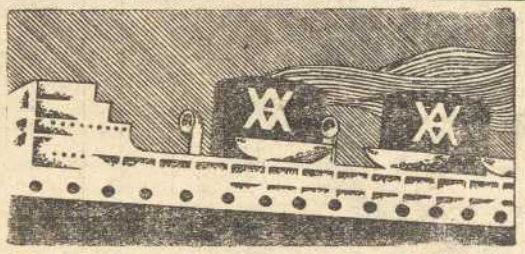

**YBARRA Y CIA., S. EN C.**
NAVIEROS — SEVILLA
Servicios regulares de cabotaje entre Bilbao y Marsella y puertos intermedios
**Línea Mediterráneo - Brasil - Plata**
Salidas regulares cada veintiún días **para Santos, Montevideo y Buenos Aires,** por los grandes mototrasatlánticos correos españoles

| Salidas de Barcelona | | Salidas de Cádiz |
|---|---|---|
| 21 julio | "Cabo San Antonio" | 24 julio |
| 11 agosto | "Cabo Santo Tomé" | 14 agosto |
| 1 septbre. | "Cabo San Agustín" | 4 septbre. |

Acomodaciones para pasajeros de primera clase Buques especializados para el transporte moderno de pasajeros de tercera, en camarotes exclusivamente. Seguridad. Rapidez. Economía. Esmerado trato. Comida excelente.
Informes: En Sevilla: Oficinas de la Dirección. Apartado n.° 15. Telegramas: "YBARRA". — Señores Hijos de Haro, Ltda., Aduana, 23. Telegramas: "HARO" — En Barcelona: Señores Hijos de Rómulo Bosch, Vía Layetana, 7. Telegramas: "ROMULO-BOSCH". — En Cádiz: Don Juan José Ravina, Beato Diego de Cádiz, 12. Telegramas: "RAVINA"
EN MADRID: VIAJES CARCO, Avenida de Pi y MARGALL, 10. Telegramas: "CARCO". Teléfonos: 12868-12889. — Agencias en todos los puertos.

**Mothersills**
REMEDIO CONTRA EL MAREO

SUPRIME LAS NAUSEAS DEL VIAJE EN SUS VACACIONES

**Por 30 pts. 1000 PAI-PAIS**
**Por 30 pts., 250 SOMBREROS cartón**
**Por 30 pts., 300 ESPEJOS bolsillo**

Todo con anuncio impreso. Remitimos muestras contra envío de 2 pts. en sellos de correo
GRAFICAS HAMBURG - Cortes, 461 - Teléfono 32157 - BARCELONA

**Señora:** RECUERDE MENSUALMENTE
**PERLAS FEMI**
¡¡PRESTAN GRANDES SERVICIOS!!
ES EL UNICO PREPARADO EFICAZ PARA EL FIN QUE HA SIDO CREADO
Rechace imitaciones que aprovechan la fama de este celebre producto
DE VENTA EN FARMACIAS
PERLAS FEMI RECUERDELAS
En caso de no hallarlo en su localidad se envía discretamente por correo certificado, remitiendo su importe, PTAS. 14,50. al LABORATORIO FARMACEUTICO DOCTOR VILADOT -- Consejo Ciento, 303 -- Sección FEMI -- BARCELONA

# LA JORNADA TAURINA DEL DOMINGO

## EN PAMPLONA

### La última de feria.--El Estudiante, Curro Caro. Rafaelillo y Pericás dan una magnífica tarde de toros

PAMPLONA, 13.—El último encierro del ganado fué muy movido. Delante de los toros corrieron millares de muchachos. En diferentes calles y a las puertas de la plaza cayeron bastantes de los que corrían delante del ganado, pero sin consecuencias.

No se ha conocido en Pamplona tan enorme afluencia de forasteros.

Empieza la corrida con ocho toros de don Antonio Pérez, de San Fernando, para El Estudiante, Curro Caro, Rafaelillo y Jaime Pericás. Es la última de feria y el lleno es formidable. Entre el público abundan los turistas franceses.

Primero. El Estudiante veroniquea en los tiempos, mejor en el segundo, porque en el primero entró el toro gazapón. Después da tres verónicas finísimas (Ovación.)

El toro está difícil. El Estudiante, a pesar de las condiciones del enemigo, ejecuta una valentísima faena, en la que hay pases muy buenos, sobre todo uno de ellos, realmente grandioso. Cobra un pinchazo bien señalado y media un poco trasera. Termina con una estocada en lo alto, entrando superiormente. Hay pitos para el toro y calurosos aplausos para el torero.

Segundo. Curro da varias verónicas finísimas. Después da unos lances de frente por detrás y se ciñe enormemente en quites. También es aplaudido Rafaelillo en un quite, que hace maravillosamente, en una caída al descubierto.

Con la muleta, Curro Caro da unos pases por alto estatuarios, con los pies clavados en la arena. Sigue con tres molinetes enormes, varios en redondo prodigiosos y unos magníficos rodillazos. (Gran ovación, música y entusiasmo.) Un pinchazo superior, siguiendo su inmensa faena. Media estocada superior, que mata sin puntilla. (Ovación enorme, las dos orejas y el rabo, vuelta al ruedo y salida a los medios. El ruedo se llenó de prendas.)

Tercero. Rafaelillo da unos lances soberbios y es ovacionado. En los quites está lucidísimo el valenciano, así como también Curro Caro. Rafaelillo realiza una faena grandiosa, en la que figuran pases naturales prodigiosos, dos por alto enormes, molinetes y de rodillas. (Gran ovación y música.) Toda la faena la realiza el diestro a dos dedos de los pitones, con arte insuperable y con valor valeroso. Un pinchazo entrando superiormente. Otro y media bien señalada. Enorme ovación a la gran faena, que ha producido en el público delirante entusiasmo. El público pide insistentemente la oreja y hace dar al valenciano la vuelta al ruedo y salir a los medios.)

Cuarto. Pericás lancea superiormente. (Gran ovación.) Hay quites excelentes de Pericás y El Estudiante, que son ovacionadísimos.

La faena de Pericás es valiente y artística, con pases por alto y en redondo superiores y otros de rodillas cogiendo los pitones. (Ovación.) Deja dos pinchazos, media y un descabello. (Ovación a la faena.)

Quinto. El Estudiante lancea muy bien y es aplaudido. Después da tres pases templadísimos, que arrancan una gran ovación. Con la muleta trastea colosalmente, derrochando valor y arte, en los pitones. Da pases de todas marcas, sobresaliendo cinco naturales enormes, tres molinetes, girando en la cuna, varios por alto y en redondo. El público, puesto en pie, aclama al diestro. Este entra muy bien y mete una estocada en lo alto, que mata fulminantemente. (Ovación enorme, las dos orejas y el rabo, vuelta al ruedo y salida a los medios.)

Sexto. Curro veroniquea regular. Hace un quite colosal en una caída al descubierto. Hace otro quite Rafaelillo, templado y ciñéndose enormemente. (Ovaciones a ambos diestros.)

Curro brinda al público y se sienta en el estribo, pero el toro no acude. Hace una faena valentísima y muy adornada. Molinetes, pases en redondo y por alto colosales, y luego se arrodilla varias veces entre los pitones, una de ellas de espaldas al toro. Da varios pases agachado los cuernos y pasándose el bicho por la faja. (Ovación y música.) Cobra dos pinchazos bien señalados y media que hace rodar al toro. (Gran ovación, oreja, vuelta al ruedo y salida a los medios.)

Séptimo. Rafaelillo lancea valiente. En una caída peligrosísima hace un quite muy oportuno. Curro torea de frente por detrás majestuosamente, y Rafaelillo hace otro quite enorme. (Grandes ovaciones.)

Realiza Rafaelillo una faena imponente en el centro de la plaza, dando pases de todos los estilos. Da tres naturales y uno de pecho, otros en redondo, por alto... Sigue la faena y en un pase por alto arrodillado, sufre un achuchón, por meterse materialmente en el terreno del bicho. El público, puesto en pie, aclama al torero con entusiasmo delirante. Rafaelillo deja media superior que hace polvo al bicho. (Ovación imponente, las dos orejas, el rabo, aclamaciones, vuelta al ruedo y salida a los medios.)

Octavo. Pericás da varias verónicas templadísimas, con gran arte de torero. (Gran ovación.) En quites son ovacionados Pericás y El Estudiante. Pericás realiza una faena imponente, magna, de gran torero. A los acordes de la música da una serie de pases grandiosos, destacándose varios naturales imponentes, molinetes colosales y otros varios por alto. Entre una ovación indescriptible prosigue Pericás la formidable faena con pases en redondo colosales y otros soberbios de molinete, cambiándose de mano y terminando con unos arrodillados. Deja un gran pinchazo y una magnífica estocada, volcándose en el toro de modo impresionante. (Ovación enorme, las dos orejas, el rabo y salida a los medios entre aclamaciones.)

Los cuatro espadas salen en hombros. El público ha salido ebrio de entusiasmo.

## La novillada del domingo en Madrid

## JOSE NEILA, TORERITO DE TRIANA Y PEDRO BARRERA

### EL TRIANERO CORTO UNA OREJA

Si el tono en que comenzó la novillada del domingo se hubiese mantenido sin la restricción que impuso la mansedumbre y mal estilo del ganado, hubiéramos presenciado, sin duda, una de las corridas más animadas y brillantes del año. Toda la lidia del que rompió plaza, bravo y noble, fué una ovación continuada, que culminó en el magnífico tercio de quites, en el que los tres diestros pusieron el entusiasmo de la plaza al rojo vivo. Después de este bicho los toreros tuvieron que luchar con las dificultades del ganado, y fué preciso el derroche de valor, buen deseo y arte de que hicieron gala para que, a pesar de todo, el público saliera satisfecho y lo mostrara en frecuentes y calurosas ovaciones.

José Neila tuvo, como sus compañeros, una tarde muy lucida. Al ya citado primer novillo—como los demás de la ganadería de Esteban González—lo lanceó por verónicas suaves y toreras, llevando al animal perfectamente embebido en el capote y dejándose pasar los pitones por la faja. No se había extinguido aún la ovación con que fueron premiadas las verónicas, cuando la reavivó el diestro en un precioso quite por chicuelinas, con gracia, arte y dominio. Torerito puso al público de pie en unos lances al costado valerosísimos y dejando pasar impertérrito la cabeza del bravo bicho. En su turno, Pedro Barrera arrancó otra gran ovación al ejecutar unos lances con gran estilo. Neila, que encontró al bicho suave, lo aprovechó cumplidamente. Inició el muleteo con un gran pase por alto, seguido inmediatamente de dos naturales, corriendo la mano a la perfección y llevando al bicho templado en el engaño. Valiente, dominador, fácil y artista, siguió el muchacho con afarolados y otros adornos. Entró bien a matar, pero tuvo la mala fortuna de que el acero quedase caído, y ello le hizo perder la oreja. Sin embargo, en justo tributo a su labor, se le otorgó una gran ovación y dió la vuelta al ruedo.

En el cuarto de la tarde, bronco y nervioso, Neila muleteó valiente, sujetando al bicho. No había posibilidad de lucimiento y cuando le cuadró el enemigo lo tumbó de una estocada.

Torerito de Triana reafirmó rotundamente sus anteriores éxitos, a pesar de que el ganado no le permitiera completar la tarde en la proporción que la voluntad y el valor extraordinario del sevillano merecían. Así y todo, no es posible sacar más partido que el que obtuvo el joven diestro en sus dos novillos, elevando su actuación a entusiasmos apoteósicos en el quinto de la tarde, del que cortó la oreja. Fué verdadera lástima, aun cuando ello no constituya más que una pausa, que la notable calidad artística de Torerito no se pudiera mostrar plenamente. En cambio, cada vez que los bichos no dejaban ligar faena y se huían en franca manifestación de mansedumbre, Torerito derrochó un valor temerario que en algunas ocasiones estuvo a punto de poner una nota sangrienta en la corrida. A fuerza de exponer y de tirar del animal con el engaño hizo una lucidísima faena de su primero, con pases por alto y naturales superiores, molinetes y afarolados. Mató de una estocada, oyó una ovación grande, que le obligó a dar la vuelta al anillo. En el quinto, que salió con muchos pies y dando saltos acrobáticos y desarrolló temperamento y mal estilo, el de Triana, después de dar unos faroles emocionantes, empezó la faena con un pase con ambas rodillas en tierra, que arrancó un angustioso clamor. Siguió con valentía impresionante, aguantando las tarascadas del descompuesto animal y logrando hacerle pasar. Cuando le juntó las manos se metió bien el sevillano y pinchó en lo duro. Seguidamente, entrando con muchos arrestos, hundió el estoque hasta la mano en todo lo alto. Torerito oyó una justísima ovación, cortó la oreja y dió la vuelta al ruedo enmedio del general entusiasmo. Una lucidísima tarde para el muchacho, con el inconveniente de no tener género.

Debutaba Pedro Barrera, al que habían abierto las puertas del coso madrileño sus recientes y repetidos éxitos en Vista Alegre y Tetuán, y en verdad que al muchacho no se le deparó una ocasión propicia para lograr el deseado éxito. Por ello es mucho más meritoria su actuación, pues con el peor lote de la tarde no sólo supo sobreponerse a las circunstancias y demostrar valor y dominio, sino que en muchos momentos arrancó calurosas y justísimas ovaciones. Esto, contra viento y marea, ya es sobradamente satisfactorio para el joven torero murciano. Con el capote estuvo más lucido, toreando con finura y estilo; pero en su fuerte, que es la muleta, no encontró colaboración en los bichos, huídos y sin casta. El lidiado en tercer lugar, que pertenecía a la vacada de Gabriel González, pues el "titular" fué devuelto por cojo, fué fogueado y llegó al último tercio en obstinada fuga. En el que cerró plaza, manso y gazapón, el debutante aguantó valientemente a dos dedos de los pitones y se adornó en varios pases artísticos, en los que todo lo ponía el torero. Y en lo que sí lució la decisión y el estilo del joven diestro fué en la hora de la verdad, pues tumbó a sus bichos de otros tantos estoconazos. Fué ovacionado repetidamente y dió la vuelta al ruedo al doblar su primero, y despedido con muchas palmas cuando rodó el último.—L. C.

## EN EL FERROL

### Un triunfal "mano a mano" de Manolo y Pepe Bienvenida

EL FERROL, 13.—Con buena entrada se celebró un mano a mano entre Manolo y Pepe Bienvenida. Se lidió ganado de don Félix Gómez, que resultó mansurrón y sin estilo.

Primero. Manolo da unas verónicas imponentes que son muy ovacionadas. El tercio de quites resulta animado. Manolo coge las banderillas y derrochando valor coloca tres pares inmensos de poder a poder. (Ovación.)

Inicia la faena sentado en el estribo, dando unos soberbios naturales que liga con otros de pecho y de rodillas, tocando los pitones. (Ovación.) Prosigue con insuperable arte y maestría entre el entusiasmo del público. Mete un pinchazo en lo alto. Realiza otra nueva gran faena para una estocada colosal. (Gran ovación las dos orejas y el rabo.)

Segundo. Pepe veroniquea superiormente, templando y mandando. (Ovación.) Después de unos quites vistosos, Pepe realiza una faena a dos dedos de los pitones del bicho, que está difícil, consintiéndolo con mucho valor y sacando pases de gran estilo. Mete media en lo alto. Nueva faena y una gran estocada. (Ovación grande, petición de oreja y vuelta al ruedo.)

Tercero. Manolo, templando y mandando, veroniquea colosalmente y se le ovaciona. En los quites rivalizan los dos hermanos, que tienen que salir a los medios montera en mano para corresponder al entusiasmo del público.

Manolo hace una faena de gran valor, que de ningún modo merece un mansurrón como es el toro. Entrando con mucho coraje y valor deja una estocada en todo lo alto. (Gran ovación, petición de oreja y vuelta al ruedo. El toro es pitado estrepitosamente en el arrastre.)

Cuarto. Pepe veroniquea magníficamente y se gana una ovación. Sale derribado el banderillero Coleta, y Pepe y Manolo le hacen un quite enorme. (Ovación.)

Pepe, con sobra de valor realiza una faena imponente, que no se merece el manso, con pases de todas marcas, entre aclamaciones delirantes, y una ovación ininterrumpida. Entrando muy bien clava media en su sitio y una entera superior. (Gran ovación, petición de oreja y vuelta al ruedo.)

Quinto. Manolo y Pepe oyen grandes ovaciones con el capote. Luego, en el tercio de banderillas, clavan cuatro pares imponentes, en medio de gran entusiasmo. La faena de Manolo en este toro es colosal, con pases de todas marcas, entre los que destacan naturales soberbios, de pecho y otros por alto de cabeza a rabo. Se pone de rodillas, toda los pitones y acaricia con el pañuelo la testuz del toro. El público, en pie, aclama al enorme torero. Entrando recto deja una gran estocada que mata sin puntilla. (Gran ovación, orejas, rabo, pata, vueltas al ruedo y aclamaciones delirantes.)

Sexto. Pepe da unas verónicas que son coreadas con oles. El tercio de quites resulta imponente, siendo ovacionados los hermanos Bienvenida con enorme entusiasmo. Entre Manolo y Pepe dejan cuatro estupendos pares. (Gran ovación.)

Pepe brinda en los medios y realiza otra gran faena de arte enorme con pases de todas marcas, entre aclamaciones y música. Señala un pinchazo y remata con una gran estocada. (Delirante ovación, orejas, rabo, vuelta al ruedo y salida a los medios.)

Los hermanos son despedidos al final de la corrida con una ovación entusiástica y llevados en hombros hasta el hotel.

## EN TETUAN

### Una novillada modesta

El espectáculo ofreció una evidente desproporción entre los toros y los toreros. A tres muchachos que están en los albores de su profesión les pusieron enfrente unos novillos de don Emilio Bueno, procedentes de Santa Coloma, grandes, con pitones, bien encastados, poderosos y, en general, bravos. Y los que no lo fueron, peor, porque el toro de casta manso ofrece siempre mayores peligros.

De los espadas destacaron José Jaén y Luis Cruz Morales. Jaén mostró como cualidad sobresaliente un excelente estilo de matador, sin dejar, por eso, de estar suelto con capote y muleta. En sus dos novillos fué ovacionado. Cruz Morales también tuvo una actuación afortunada. Toreó con buen estilo con el capote, se mostró muy voluntarioso con la muleta y mató con mucho valor. También fué ovacionado en los dos novillos.

José Salvador, que cerró la terna de espadas, fué el que tuvo una actuación más desafortunada, especialmente con el estoque. Con capote y muleta se defendió algo más, aunque dentro de los límites que puede marcar un buen deseo.

### La becerrada de la Asociación y Montepío de Carteros de España

En la plaza de toros de Tetuán de las Victorias y a las nueve de la mañana del día 19 del actual se celebrará, a beneficio de su Montepío, un gran festival cómico-taurino, en el que serán lidiados cinco hermosos becerros de don Victoriano Torres, de Colmenar Viejo; cuatro serán estoqueandos por los aficionados Faustino Andrés (U. H. P.), Julio Vedaña, la señorita Pilar Rodríguez (Pili) y Julio Gómez (Albeteta), y uno, cómico, a cargo de la comparsa cantoril urbana "La Pirueta", cuya dirección está a cargo de Isidoro Rodríguez (Razonable) y Joaquín Moreno (Guadarrama), constituye por sí

solo el más anticipado éxito de risa. En los intermedios actuará la bailarina "amateur" Teresita Blanco "Teté", acompañada por la orquestina de novedades taurinas, y el mago del saxofón Leoncio González, acompañado a la guitarra por el profesor Pedro Pío Pérez. La lidia la dirigirán los valientes novilleros Antonio Sánchez, Cortijero, Niño de la Granja y Mariano de Castro.

Los billetes, a todos los carteros de reparto y en el Montepío.

## EN VALLADOLID

### Seis novillos de don Abdón Alonso (antes Gamero Cívico) para Juanita Cruz, Florentino Ballesteros y Cayetano Palomino

VALLADOLID, 12.—Con media entrada se celebró la novillada. El ganado de Alonso, malo; unos moruchos que a medida que avanzan en la lidia pierden en cada tercio, llegando a última hora inciertos y cabeceando.

Juanita Cruz, en su primero, fué ovacionada con el capote. Hizo una faena de muleta muy valiente y adornada, intercalando pases estupendos, entre ovaciones. Un pinchazo y media estocada. (Ovación y vuelta al ruedo.) En su segundo, que fué más grande y manso, Juanita veroniqueó bien y fué aplaudida. El novillo se puso muy difícil, por lo que los banderilleros pasaron apuros para cumplir su cometido. Juanita empezó la faena con pases de castigo a dos dedos de los pitones para dominar las arrancadas del manso. Media estocada y una entera, y Juanita es ovacionada largamente.

Ballesteros gustó por su valentía. Al primero le hizo una gran faena, con pases estatuarios. Al matar lo hizo de varios pinchazos.

En su segundo, en el que fué ovacionado en verónicas y chicuelinas, obtuvo la oreja.

Palomino ganó otra oreja en su primero. Toda la tarde estuvo muy trabajador, pareando sus dos toros con gran estilo, mereciendo señalarse un par al quiebro, que fué muy aplaudido.

En el que cerró plaza no tuvo suerte; pero se premió con palmas el deseo y la voluntad. Antes se hizo aplaudir por unas buenas verónicas.

## EN SEVILLA

### Novillos de Murube para Césler, Diego de los Reyes y Pascual Márquez

SEVILLA, 13.—Con un lleno completo se lidiaron novillos de Murube, desiguales en bravura, para Paco Césler, Diego de los Reyes y Pascual Márquez.

Césler toreó de capa superiormente al primero, escuchando palmas y olés. La faena de muleta, amenizada por la música, fué superior, destacando unos magníficos pases por alto y dos naturales. Mató de media lagartijera y se le concedió una oreja.

El cuarto fué sustituído porque se caía. En el sustituto, Césler no hizo nada con la capa y con la muleta toreó distanciado y deslucido para un bajonazo.

Diego de los Reyes ejecutó en el segundo unos admirables lances, estatuarios, que le valieron una clamorosa ovación. El tercio de quites resultó lucidísimo y los tres matadores hubieron de saludar, montera en mano, al final del mismo.

La faena de muleta, a dos dedos de los pitones, fué constantemente aplaudida. Intercaló superiores pases con la izquierda, así como rodillazos y tocaduras de pitón. Mató de un estoconazo. (Petición de oreja y vuelta al ruedo.)

En el quinto, se llevó el novillo a los centros, haciendo de él todo lo que quiso. Hubo pases de todas marcas, tocaduras de orejas y de testuz, y toda clase de adornos. Entró a matar dejándose ver y cobró una hasta la mano. (Las dos orejas y vuelta apoteósica.)

Pascual Márquez, que en distintos quites había escuchado clamorosas ovaciones, encontró al tercero de la tarde huído.

Con gran valentía lo muleteó por bajo aguantando peligrosas tarascadas. Lo despachó de dos pinchazos y media estocada, siendo ovacionado.

En el que cerró plaza, toreó superiormente con el capote. La faena de muleta fué valentísima, aguantando una enormidad al bicho, que tenía mucho que torear.

A fuerza de arrimarse logró hacerse de él e intercaló algunos rodillazos muy valientes. Terminó de un pinchazo y media, que hizo innecesaria la puntilla. (Ovación.)

## EN BARCELONA

BARCELONA, 13.—Con muy buena entrada se lidiaron en la plaza Monumental seis bonitos ejemplares del conde de Antillón por los novilleros Sánchez Mejías y Belmonte.

Primero. Negro y manso. Sánchez Mejías lo lancea valiente. Con acoso cumple en varas. Sánchez Mejías se encuentra con un marrajo y tira a aliñar. Lo despacha de una estocada.

Segundo. También negro y cornigacho. Belmonte se estira en dos verónicas y media colosales. Rosalito sufre un percance al intentar clavar el primer par, afortunadamente sin consecuencias. Belmonte, con la zurda, da tres naturales muy buenos y remata con el de pecho. Sigue con pases por alto y en redondo. Dos pinchazos buenos y media superior. (Ovación y vuelta.)

Tercero. Negro y bien armado. Sánchez Mejías lancea valiente. Clava tres pares buenos y se le ovaciona. Con la franela también estuvo muy valiente, haciéndose aplaudir. Un pinchazo y una estocada buena. (Palmas.)

Cuarto. Como el anterior y mogón del izquierdo. Belmonte se estrecha con el capote y es ovacionado. Empieza la faena con tres pases por alto superiores y uno de cabeza a rabo. Sigue valiente y se adorna, tocando el testuz. Una buena estocada, que basta. (Ovación.)

Quinto. Manso. Es retirado.

Quinto bis. De la viuda de Soler. Otro manso y reparado de la vista. Echándole los caballos encima se logra que cumpla en varas. Sale suelto de los tres puyazos que toma y no hay forma de pararle. Sánchez Mejías trastea al buey con mucha valentía, y en cuanto consigue igualarlo lo caza de media estocada. (Palmas.)

Sexto. Otro manso. Belmonte lancea en dos tiempos con arte y escucha palmas. Hace una faena vistosa, sobresaliendo dos pases por alto. Termina con la corrida de una buena estocada. (Palmas.)

## EN MIRANDA DE EBRO

MIRANDA DE EBRO, 13.—Con buena entrada se ha celebrado la novillada suspendida el próximo pasado domingo a beneficio de los obreros parados.

Después de la lidia de un becerro por aficionados de la localidad, actuando de matador Vicente Pérez (El Chatillo), con ganado de Fidel Rubio, de Logroño, se verificó la lidia de dos novillos a cargo del valiente novillero riojano Venancio Zubiaur, "Barquerito", que se encontró con dos bichos desiguales. En el primero, a pesar de estar huído el toro, se lució con el capote, oyendo palmas. Con la muleta se hizo con él y lo trasteó con pases de varias marcas, oyendo aplausos, despachándole de dos medias y haciéndole rodar con la puntilla.

En el segundo, más noble y bravo, estuvo "Barquerito" colosal con el capote, entre oles y palmas. En banderillas, superior, y con la muleta, enorme, con pases de maestrazo y siempre en el peligro, entre ovaciones, y se lanzó para agarrar una hasta el puño. (Gran ovación, oreja y sacado en hombros.)

El primer toro fué silbado en el arrastre.

## EN JEREZ DE LA FRONTERA

JEREZ DE LA FRONTERA, 13.—Se lidiaron novillos de don Daniel Salas, buenos, y con los cuales estuvieron: Niza, superior con el capote y ovacionado con la muleta; Morla, voluntarioso, pero tuvo la desgracia de que le tuvieran que meter el toro en el corral después de los avisos de rigor; Orejita, colosal con el capote y con la muleta. Fué ovacionado y sacado en hombros de la plaza.

## EN HUELVA

HUELVA, 13.—Ganado de Arias Reina, grandes, bravos. Al quinto, las mulillas le dan un paseíllo de honor, a petición del público.

Curro Frijones, en su primero, hace una faena de muleta superior, con pases naturales y con la izquierda. (Música.) Sigue con pases de todas marcas, atizando un pinchazo bueno y media que hace rodar al toro sin puntilla. (Ovación, vuelta al ruedo y oreja.) En su segundo da unas verónicas ceñidísimas. Con la muleta está superior, dejando media estocada y una entera que le valen ovación y vuelta al ruedo.

Niño de la Isla se aprieta en unos lances. Brinda desde el centro del redondel y hace una monumental faena. (Música.) Un pinchazo, media y un estoconazo. En su segundo da unas verónicas templadas y unos pases con la izquierda en los que demuestra gran soltura. Deja una en lo alto. (Ovación, vuelta al ruedo y orejas y rabo.)

Curro Laine, en su primero, valiente en su faena de muleta, con dos pinchazos y dos medias. En su segundo hay que destacar unas gaoneras, en las que está temerario. Con la muleta, formidable, dando pases de rodillas, molinetes, naturales y de pecho. Atiza media que hace rodar al toro sin puntilla. (Orejas y rabo.)

LEA USTED "ESTAMPA"

## EN MURCIA

MURCIA, 13.—Con mucha animación se ha celebrado la anunciada novillada a beneficio de las familias damnificadas por el incendio en el antiguo cuartel de la Guardia civil. Se corrieron cinco novillos, grandes y bravísimos, de don José Ruiz Dayesten. El primero fué rejoneado por don Pedro Arenas, que le colocó tres buenos rejones. Mató al novillo el diestro Marino Tirado, que fué muy aplaudido. Los otros cuatro los despacharon Miguel López Aroca y Joselito de Madrid, quienes fueron ovacionados con la capa y la muleta, cortando orejas y rabo. Salieron a hombros.

Todos los diestros, incluso los banderilleros Carrillo, Morales, Triviño, Viñas, Puyerito, Pinturas, Avia, actuaron con mucho acierto, escuchando palmas. El rejoneador y los espadas actuaron gratuitamente, dado el fin benéfico de la fiesta.

## EN PONTEVEDRA

PONTEVEDRA, 13.—Se celebró una novillada con ganado de Cobaleda, de Salamanca, para Joselito Romero, Antonio Plaza y Gabriel Alonso.

Los novillos, grandes y bien presentados. Los diestros actuaron deslucidos, oyendo pitos diversos. Alonso tuvo que retirarse en el tercer novillo, a consecuencia de un profundo corte en la mano producido por una puntilla durante el paseíllo.

## EN CACERES

CACERES, 13.—Se han corrido toros de Castronuevo (antes Zugasti), que han resultado bravos y dieron mucho juego, siendo aplaudidos casi todos en el arrastre. Actuaron de matadores Antonio Carriches, Juanito Marqués y Miguel Alonso (Miguelillo). Todos ellos han estado trabajadores y toreros, en especial Miguelillo en su primer novillo, en el cual oyó una gran ovación con petición de oreja.

Las cuadrillas han cumplido y el público ha ocupado más de la mitad de la plaza.

Entre los toros tercero y cuarto, se hizo una cuestación pro-viuda del heroico obrero Pablo García, muerto al caer a una mina en Valdeflores, de este término, después de haber salvado la vida a otros tres compañeros que sintieron dentro del pozo, síntomas de asfixia.

## EN TARRAGONA

ZARAGOZA, 13.—Lidiaron ganado de Julián Sanz, que resultó muy bueno. Fueron aplaudidos al ser arrastrados dos de los novillos.

"Niño de la Alhambra", muy bien en el primer tercio y superior con la muleta. Se le ovacionó. Hubiera cortado orejas de haber acertado al herir. Banderilleó admirablemente y, al hacerlo, fué zarandeado de tal modo que necesitó asistencia facultativa.

Antonio Jiménez, "Faraón", bien. Se le aplaudió.

Manolito Serrano, muy lucido con el capote y la muleta. Aceptable al matar.

### Un novillero sufre en Cádiz una cornada gravísima

CADIZ, 13.—Ayer se celebró una novillada lidiándose ganado de Santa Marta.

José Brea, "Breita", tuvo que despachar a los cuatro por grave cogida de su compañero. Lo hizo valientemente, destacando una verónica magnífica. Estuvo bien matando.

Manuel Rodríguez lanceó artísticamente y apretado. Fué cogido aparatosamente al rematar el tercer lance. Se le apreció de una herida de diez centímetros de extensión en la cara anterointerna del tercio superior del muslo izquierdo con dos trayectorias: una hacia la fosa ilíaca y otra hacia la región pubiana, siendo calificado su estado de pronóstico gravísimo. La cogida produjo enorme impresión. Era la segunda novillada en que toreaba esta temporada.

## EN EL EXTRANJERO

### Gran triunfo de Chicuelo y Ortega en Lisboa

LISBOA, 13.—Toros de Pinto Barreiros, bravos. Chicuelo y Ortega, que actuaron mano a mano, dieron una gran tarde de toros, obteniendo resonante triunfo. Después de muerto el tercer astado salieron ambos desde los medios, siendo ovacionadísimos. Cortaron orejas y rabo y fueron llevados en hombros hasta el hotel.

## EN LA UNIVERSIDAD INTERNACIONAL

# EL PROFESOR HERNANDEZ-PACHECO, ILUSTRE EXPLORADOR DE IFNI, HACE INTERESANTISIMAS DECLARACIONES SOBRE LOS PROBLEMAS DEL CAMPO ESPAÑOL

SANTANDER, 13.—Se halla en esta Universidad Internacional, donde acaba de explicar un cursillo sobre la tierra española, el insigne geólogo español don Eduardo Hernández-Pacheco, que dirigió recientemente la excursión científica a Ifni, donde realizó sensacionales descubrimientos que enriquecieron las ciencias naturales.

Nada más natural, teniendo en cuenta que el señor Hernández-Pacheco es una de las autoridades europeas en materias geográficas y geológicas, que un periodista le haya pedido su opinión sobre la naturaleza del suelo español y del problema que actualmente plantea la situación de nuestros campesinos.

El señor Hernández-Pacheco se ha expresado en estos términos:

—Me parece que todo este problema tiene sus raíces, aunque esto semeje un juego de palabras, en la tierra. La naturaleza de ésta determina fatalmente la situación de sus habitantes. Querer resolver la mala situación del campesino español sin estudiar antes el terreno que le fuerza a aceptar determinadas condiciones de vida, es inútil empresa. España tiene tal diversidad en sus regiones y coinciden tan poco sus divisiones político-administrativas con las que la Naturaleza le ha impuesto, que lo que es bueno para un sitio es perjudicial para otro.

Yo considero al campesino español como elemento integrante de nuestro paisaje nacional. Tenemos la montaña, el río, el árbol, la planta; pero, además, está el hombre. Los campesinos de Extremadura saben lo que dicen cuando exclaman en su duro y expresivo lenguaje: "Semos plantas de la tierra".

Los minifundios y los latifundios vienen determinados por las condiciones climáticas y geológicas. En el norte abundan los minifundios, y no habrá leyes capaces de concentrar a estos hombres que cultivan las huertas que les da el agua. En cambio, cuando el clima y el carácter del suelo obligan a los hombres a refugiarse en grandes agrupaciones urbanas, no hay manera de hacerles cultivar cada uno su parcela.

Sería una gran equivocación desconocer que la grandísima variedad geográfica del suelo español convierte a nuestro país en un minúsculo continente.

### De una clínica de Barcelona desaparece una cantidad de radio valorada en ocho millones de pesetas

BARCELONA, 13.—El director de la clínica La Alianza denunció al Juzgado que habían desaparecido tubitos conteniendo radio por un valor de ocho millones de pesetas.

### En Bilbao se suspende el juicio oral contra un sargento de Asalto procesado por la represión de octubre

BILBAO, 13.—Ha sido suspendido el juicio oral que por asesinato y coacción se seguía contra el sargento de Asalto José Bermúdez, a consecuencia de la represión de los sucesos de octubre.

# ANUNCIOS POR SECCIONES

...rientes.—Diez palabras, 1,50; siguientes, a 30 céntimos.
...Bolsa del trabajo.—Diez palabras, 1 pta.; siguientes, a 10 céntimos.
...Bajo 0,10 ptas. por inserción, en concepto de timbre.

ANUNCIOS Y SUSCRIPCIONES

MADRID.—P.º SAN VICENTE, 26.—Administración. T. 18340.
ARENAL, 6.—Librería Pueyo. T. 14837.—Puerta del Sol, 1. T. 10490.
GLORIETA CUATRO CAMINOS, 1.—Estanco.—T. 43703.
TORRIJOS, 74.—Estanco.—T. 59899.
GLORIETA DE ATOCHA.—Lotería.
PUENTE DE VALLECAS.—Avenida República, 9. Estanco.—T. 73734.
QUIOSCO ALCALA (esquina Barquillo).—T. 13217.
QUIOSCO GTA. BILBAO (esquina Luchana).
FERRAZ, 72.—Librería Rafael Martínez. T. 34412.
Av. EDUARDO DATO, 10.—Estanco.—T. 27066.
BARCELONA.—E. ESTAMPA, Unión, 9.—T. 20559.
SAN SEBASTIAN.—PUBLICIDAD DEL NORTE, Fuenterrabía, 3.—T. 14652.
VALENCIA.—LUIS GARCIA FAYOS, San Vicente, 16. T. 11123.

## ...ENCIAS

...CTIVES, GRAN PRAC... todos servicios, econo... Intercambio. Ponzano, 2. ...

## ...QUILERES

...FORMACION GRATUITA ... desalquilados. "El Cen... mudanzas, guardamue... traslados provincias. Me... Pelayo, 3. San Bernar... Goya, 56.

...0 CENTIMOS ALQUI... máquinas escribir. His... Puerta Sol, 6.

...SEBASTIAN. CERCA ... alquilo piso amueblado ... La cones. Ventureira. ...ón, 16.

...RIO, VENDO HOTEL ...ado, Robledo Chavela. ... Luchana, 11.

... TODO CONFORT, DIEZ ...ones, vistas Retiro-Bo... 00 duros. Alcalá Za... duplicado.

...RIOR, SEIS HABITACIO... calefacción central, ... 24 duros. Príncipe ... 89.

...RASE ESPACIOSO LO... almacén, guardamue... Palafox, 16.

...RIORES, 115-125. SEIS ... habitaciones. Gaztam... 24.

...CION ESPINAR. ALQUI... hoteles. Teléfono ...

...EZCOA (FUENTERRA... alquilan pisos amue... calefacción, cuarto de ... ocho camas. Infor... Manuel Jiménez, San ... 5. Fuenterrabía.

...AL. ALQUILO VILLA ... en el Plantel, calle ...ado. Dos plantas, to... jardín. Sin mue... Razón: Hotel Savoy. Te... 11166.

## ...TOMOVILES

...LA ZACARIAS, MAS ... acreditada, coches ... Luchana, 37. Garaje.

...ANZA CONDUCCION ...es. Mecánica. Códi... Coches nuevos. Es... automovilistas. "Espa... Alcalá Zamora, 56.

...ANZA COCHES NUE... Morris, Chevrolet. ... ilimitadas. Precio... Teléfono 21799.

...ARA. ENSEÑANZA, ... mecánica, carnet. ... especiales señoritas. ...

...A AUTOMOVILISTA ...no. Coches europeos, ... nuevos. Santa En... 4.

...DO SURTIDO EN CU... Goodyear, 32 × 6; ba... Recauchutados Ba... Atocha, 39.

0,25 KILOMETRO, NUEVOS, siete plazas, 0,40; autocar, doce, 0,75. Teléfono 20218.

HISPANO, SIETE PLAZAS, impecable. Altamirano, 21.

SE VENDE COCHE AUSTIN, 11 H. P., particular; seminuevo. Garaje Baja. Viriato, 69.

ALQUILER AUTOMOVILES con y sin chofer. Lope Rueda, 13. Teléfono 62000.

PRECIOSO OPEL, CONDUCCIÓN, cuatro puertas; baratísimo. Preciados, 35.

EL MEJOR PLACER DEL Automovilismo disfrútelo en un nuevo Studebáker, campeón de suspensión maravillosa. Tabanera, S. A. Francisco Giner, 7.

ANTES DE COMPRAR UN CAmión piense que Krupp-Diesel y sus servicios son de los mejores organizados del mundo. Tabanera, S. A. Francisco Giner, 7.

CAMIONETAS DE REPARTO Tempo de 600, 750 y 1.000 kilos carga útil, carrocería de acero, suspensión independiente, refrigeración por agua, muy poco consumo. Tabanera, Sociedad Anónima. Francisco Giner, 7.

OMNIBUS GRAN OCASION, procedente cambio. Tabanera, S. A. Francisco Giner, 7.

PLYMOUTH, PONTIAC, Ford, Fiat, Triumph, Chrysler, Rockne y muchos más. Tabanera, S. A. Francisco Giner, 7.

OPEL CONDUCCION, AERODinámico, cuatro puertas, diez caballos, nuevo. Teléfono 13098.

PLYMOUTH, PARTICULAR, conducción, siete plazas. O'Donnell, 10. Garaje.

VELOCETTE 3 ½, OCASION, vendo urgente. Bravo Murillo, 28. Garaje.

## COMADRONAS

NARCISA. CONSULTAS REServadas, hospedaje embarazadas. Conde Duque, 44 (junto bulevares).

SISINIA MARTIN, ANTIGUA comadrona. Consulta diaria. Corredera Alta, 12, principal.

PARTOS. ESTEFANIA RASO. Asistencias económicas, reservadísimas. Mayor, 40.

EMBARAZO, FALTAS MENStruación. Consulta médica gratuita. Provincias, sello. Hortaleza, 61.

EMBARAZO, MATRIZ, REgla suspendida; médico especialista. Palma, 11.

NORBERTA, PARTOS. CONsultas reservadas, gratuitas; faltas menstruación. Especialista. Teléfono 45450.

PAZ ISCAR. CONSULTAS REServadas, hospedaje; médico especialista. Glorieta Bilbao, 7.

CIRUGIA ESTETICA. SENOS y vientre. Doctor Moreno Ochoa. Dato, 10.—27235.

PARTOS. FLORINDA, HIJA médico. Consulta reservada, gratis. Médico especialista. Fuencarral, 55. Columba.

PROFESORA PARTOS, PRACticante. Consulta reservada embarazadas. Inyecciones económicas. Hortaleza, 50.

## COMPRAS

PAGO ORO FINO, 9,10 GRAmo; cajas, 6,40, y dientes, 7,30 gramo; cadenas, sortijas, platino, piedras finas según clase. Peso exacto. Venta alhajas ocasión: Doldán. Preciados, 34, entresuelo. Teléfono 17353.

IMPORTANTISIMO. COMPRO muebles, condecoraciones, plata, porcelanas, infinidad objetos, pianos. Casino, 4. 74883. Hidalgo.

¡ATENCION, SEÑORAS! JEsús paga espléndidamente muebles, ropas, pianos, condecoraciones, plata, menudencias.—74883.

PAGO EXTRAORDINARIAmente muebles, pisos, objetos, máquinas coser. Hermosilla, 87.—50981.

NO VENDA NADA SIN AVIsarme; compro antiguo y moderno. Ballester.—73639.

## CONSULTAS

MATRIZ, RECONOCIMIENTO embarazadas, menstruación. Consulta: Doctor Hernández. Duque Alba, 10. Diez-una, tres-nueve.

CURACIONES PRONTAS, ALIvio inmediato. Venéreo, sífilis, purgaciones, debilidad, impotencia, espermatorrea. Clínica especializada. Doctor Hernández. Duque Alba, 10. Diez-una, tres-nueve. Provincias, correspondencia.

ALVAREZ GUTIERREZ. CONsulta vías urinarias, blenorragia. Preciados, 9. Diez-una, siete-nueve.

EMBARAZO, FALTAS MENStruación. Consulta médica gratuita. Provincias, sello. Hortaleza, 61.

OBESIDAD. BAÑOS PARAFIna, turcos, Bergonié. Doctor Moreno Ochoa. Dato, 10.

CONSULTORIO DOCTOR PAris. Romanones, 2. Enfermedades secretas. Tratamientos económicos. Consulta: Diez-una, cinco-nueve.

CONSULTORIO ESPECIALIzado vías urinarias. Fuencarral, 6. Piel, venéreo, sífilis, blenorragia. Diez-una, cinco-nueve.

IMPOTENCIA, TRATAMIENto científico y económico. Eloy Gonzalo, 8 (junto Quevedo).

ENFERMEDADES SECRETAS, urinarias, sexuales. Consulta particular. Tratamientos garantizados. Hortaleza, 30.

## DESINFECCION

DESINFECCION GRIMA. EVIta enfermedades y destruye cucarachas, chinches, pulgas, moscas, etcétera con el insecticida líquido "Brau". Eduardo Dato, 10. Teléfono 13322.

## ENSEÑANZAS

ADUANAS. EXCLUSIVAMENte. Academia Cela. Fernanflor, 6.

ACADEMIA FARMACIA. CLAses de esta Facultad, incluso matemáticas. Barquillo, 49.

CLASES PARTICULARES, generales, matemáticas, ingenieros, ciencias, arquitectura, militares. Ciudad Rodrigo, 15, primero.

MECANOGRAFIA, SIETE PEsetas; taquigrafía, diez. Alquilamos máquinas escribir. Hispania. Puerta Sol, 6.

## ESPECIFICOS

CINCUENTA AÑOS DE EXIto. "Tesoro del Estómago". Primero, alivia; después, cura.

## FINCAS

CAMBIO, PERMUTO DIRECtamente hermosa casa Madrid, rentando 125.000, por finca rústica, descontando 800.000 hipoteca. Escribid: Rodríguez Valdenegro. Alcalá, 2. Continental.

## GUARDAMUEBLES

GUARDAMUEBLES MUY ECOnómico. Nave, habitaciones independientes. Calle Atocha, 20. Muebles.

## HIPOTECAS

BIG KING. RAPIDAMENTE hipotecas primeras, segundas, proindivisos, anticresis.

BIG KING COMPRA CREditos hipotecarios varios. Fuencarral, 64.

PRESTAMOS HIPOTECARIOS toda España, bajo interés. Casa Reyes. Ponzano, 65.

## HOSPEDAJES

PENSION EIFFEL, DESDE seis pesetas. Ventiladísima, magnífica terraza. Pi Margall, 7.

CASA PARTICULAR CEDE espléndido departamento exterior, baño, teléfono, con pensión. Huertas, 12, segundo.

HERMOSA HABITACION, DOS balcones, junto Telefónica; matrimonio, dos amigos; baño. Teléfono 10408.

PENSION ANTONIA. CONfortable, fresca, precios verano, ducha, teléfono. Barquillo, 36, segundo izquierda.

## MODISTAS

CRUZ, MODISTA ECONOMIca, domicilio. Corte y confección.—45636.

## MOTORES

MOTORES, COMPRO, VENDO, cambio, alquilo, repongo mientras reparo. Móstoles. Cabestreros, 5.

## NEGOCIOS

NECESITO SOCIO CAPITAlista para distribución películas sonoras. Apartado 165. Madrid.

## PELUQUERIAS

SILLONES, PERMANENTES sin corriente, plazos. M. Tortosa. Covarrubias, 12. Teléfono 44164.

## PRESTAMOS

BIG KING. PRESTAMOS Y compra usufructos de valores.

BIG KING. ANTICIPA DINEro interés legal sobre testamentarias.

BIG KING. DINERO AUTOMOviles, radios, muebles, máquinas escribir. Fuencarral, 64.

## RADIOTELEFONIA

PRESENCIE REPARACION instantánea de su radio. Hortaleza, 23. Sanarradio. 13753.

REPARACIONES RADIOS TOdas marcas, garantía, rapidez, economía. Vivomir. Alcalá, 67.

## SASTRERIAS

HECHURA TRAJE, FORROS, desde 30 pesetas. San Vicente, 35.

## TRASPASOS

TRASPASO HOTEL VIAJEros de verano, sucursal de Hotel Central. Madrid. Teléfono 26575.

ULTRAMARINOS, BUENA VIvienda. Razón: San Andrés, 12. Morcillo.

## VARIOS

CIRUGIA ESTETICA. SENOS, arrugas, nariz. Doctor Moreno Ochoa. Dato, 10.

DEPILACION ELECTRICA garantizada, obesidad. Clínica Moreno Ochoa. Dato, 10.—27235.

SOLICITAN MADRINA A. TAmayo, P. Palancares. Central Telegrafía. Jemis (Larache).

PIANOS, AUTOPIANOS, ARmoniums. Venta, alquiler, reparaciones, afinaciones. Gastón Fritch. Plaza Salesas, 3. Teléfono 30996.

CEDO PLAZA VIAJE AUTOmóvil, San Sebastián; baratísimo. Teléfono 26800.

## VENTAS

PERSIANAS, 1,50 METRO, COlocadas; linoleum, cuatro pesetas; hules baratísimos. Almacenes Serra. San Bernardo, 2. Teléfono 22361.

NEVERA GRANDE, POCO consumo, practiquísima, sesenta pesetas. Goya, 77. Martín.

PERSIANAS, LINOLEUM, HUle, gomas; más barato. "La pelota de goma". Pez, 27. Teléfono 19387.

FARMACIA EN MADRID, "METro" próximo, acreditada, 60.000 contado. Informarán: Señor Serrano. Buenavista, 18, tercero.

RADIO CROSLEY, SEIS VALvulas, varias ondas; baratísimo. Fernández Ríos, 51, tercero izquierda.

RASILLA. DISPONGO DE UN millón de piezas, precios sumamente económico. Informes: Teléfono 60865.

MARCHA EXTRANJERO. COmedor caoba, alcoba roble, varios muebles. Naciones, 16, tercero.

MAQUINAS FOTOGRAFICAS, cinco pesetas. Descuento revendedores. Moyá-Flaquer. Artá (Mallorca).

COCHE SILLA NIÑO, CINcuenta pesetas. Francos Rodríguez, 82, principal A.

PERSIANAS BARATISIMAS, cortinas orientales. Más. Conde Xiquena, 8.

POR UN REAL EXTIRPARA radicalmente callos, durezas, verrugas, etcétera, usando el patentado Ungüento Morrith. Puebla, 11. La Central de Específicos.

VENDENSE PUBLICA SUBASta, día 17, 97 camas usadas de 80, 41 de 90 y diez tercas; buen uso, modernas. Repuesto Cuerpo de Seguridad. Fomento, 24.

# BOLSA DEL TRABAJO

### NECESITAN TRABAJO

GRATUITAMENTE PROPORcionamos cobradores, dependientes, ordenanzas, criados, porteros. Fuencarral, 88.—25225.

MATRIMONIO SIN HIJOS, desea portería. Francisco Carmona, 15.

GRATIFICARE 2.000 PESETAS a quien proporcione colocación fija, aunque fuese modesta. Escriban: Pozo. Montera, 15. Anuncios.

### OFRECEN TRABAJO

REPRESENTACION CATALOgo 304 páginas, 3.000 ilustraciones. Asensi. Pintor Vilaprades. Valencia.

MUTUA SEGUROS ACCIDEntes desea delegados en provincias. Mayor, 10. Madrid.

EN PROVINCIAS DOY TRAbajo sencillo, artístico, señoras, caballeros. Benítez. Jesús del Valle, 10. Madrid.

ASPIRANTES ARTISTAS CInematográficos, soliciten detalles: "Uce". Sello. Apartado 331. Barcelona.

CIEN PESETAS SEMANALES ganarán trabajándome pueblos, provincias. Apartado 10.080. Madrid.

BUEN SUELDO, HACIENDOme circulares, otros trabajos residentes provincias. Apartado 544. Madrid.

NECESITAMOS AGENTES tengan clientela establecimientos comestibles, nuevo producto consumo diario, formidable éxito. Apartado 118. Barcelona.

UNDERWOOD-OXFORD. DOS años crédito. Necesitamos agentes. Apartado 118. Barcelona.

PERSONAS ACTIVAS QUIEran crearse porvenir, sueldo y comisión. De cuatro a cinco. Agencia Medrano, S. A. Eduardo Dato, número 10.

PRECISO REPRESENTANTES activos en capitales importantes. Díaz. Ponzano, 24. Madrid.

NECESITAMOS REPRESENtantes para venta libros Instituto Cultura. Provenza, 106. Barcelona.

GANARA MUCHO DINERO trabajando ahincadamente catálogo muestras gratis. Malepuz. Valencia.

PARIS-ARTISTIQUE. MAYOR, 59. Madrid. Solicita representantes residiendo provincias para vender entre particulares sus joyas con fotoesmalte.

REPRESENTANTES ARTICUlos comercio 50 %. Pidan Arte. Mar, 5. Valencia.

COMISIONES INTERESANTES obtendrá vendiendo entre sus conocimientos relojes de Fábricas Suizas Reunidas. Hernani (Guipúzcoa).

COLOCACIONES TODAS CLAses, pagando después. Isabel Católica, 17. Tardes.

¿REPRESENTACIONES? SUScríbase "Boletín Feito". Buenavista, 18. Madrid. Cinco pesetas semestre, reembolso.

ACEPTARIASE COLABORAción persona seria, activa y con pequeño capital para negocio de seguro porvenir, garantizándole capital e intereses legales. Abstenerse no reuniendo condiciones indicadas. Escribid: S. E. M. P. Apartado 986.

SUELDO Y COMISION A SEñores bien relacionados y con buena presentación para inspectores y agentes trabajando seguros en Madrid para importante Compañía. Recoged señas. Montera, 15. Anuncios.

OFRECEMOS INTERESANTIsima representación exclusiva localidades provincias, pueblos. Apartado 10.029. Madrid.

NECESITO VENDEDORES Madrid, provincias para molinos café eléctricos, cortafiambres. Dirigirse: Apartado 8.079. Madrid.

HOTEL GOLF — SAN RAFAEL CAMBIO DE DUEÑO — AGUAS CORRIENTES — PENSION DESDE 10 PESETAS. ESPLENDIDAS HABITACIONES — CLIMA DELICIOSO

# INFORMACION TEATRA

### Los estrenos cinematográficos

## "Jaque al rey", en Capitol

En torno al robo escandaloso de las famosas perlas Koronoff, se tejen una serie de pequeños acontecimientos que acaparan la atención de los espectadores, interesados desde el primer instante con la espesísima trama policíaca y... todo hay que decirlo, con la belleza de la protagonista, que desempeña maravillosamente Myrna Loy. La actuación de la singular "estrella" sirve de dulce oasis en el dramatismo del ambiente, porque es siempre una mujer — y una mujer, como ella, sugestiva—la que puede adornar los más árduos trances de la vida con la nimiedad sublime del amor...

"Jaque al rey" resulta toda una película de original ambiente y de un extraordinario dinamismo. La acción es ágil, y el director, Sam Wood, hace gala de sus actitudes excepcionales para el séptimo arte, ordenando las escenas y moviendo las figuras con gran eficacia.

Hay en el film una cosa caprichosa: el título, que puede desconcertar, puesto que no se trata en este caso de una jugada de ajedrez, ni de intrigas palaciegas. Al decirse "Jaque al rey", se refiere a ese rey simbólico que es el amor, a quien pueden dar jaque en el tablero del Destino las circunstancias más peregrinas...

Spencer Tracy, el bien probado actor, rico en medios expresivos para papeles de opuestos caracteres, realiza una labor más que notable, junto a la ya citada Myrna Loy, heroína del film, que fué recibido con todo agrado por el público que asistió al estreno.

## "El gran final", en el Avenida

Tema original el tocado en este film, netamente americano. Sólo en Norteamérica pueden darse el tipo de incendiario tenaz que persigue la ruina de una fuerte Compañía de seguros y el del detective particular, mitad policía y mitad aventurero, que sigue la pista intrincada del causante de tantos siniestros con la sonrisa en los labios y perdiendo el tiempo, aparentemente en el "cabaret". Quiere decirse que la película lleva un tono desenfadado, dentro del drama básico, para distraer y sorpreder al espectador con la frivolidad ambiente.

"El gran final" es una creación de Edmund Lowe, el maduro galán de la pantalla que, a medida que pasa el tiempo, se nos muestra con más brillantes facetas de actor. Consigue apoderarse del personaje desde el primer momento, y sostiene su difícil psicología a través de las varias situaciones por que atraviesa. A Lowe se debe, en gran parte, el éxito obtenido por la película, sin que nos olvidemos de la labor de Aun Sothern y de Auslow Stevens, verdaderamente notable.

Digamos para satisfacer la curiosidad de nuestros lectores, que "El gran final" no se adivina. Por eso es, precisamente, un gran final, insospechado y efectista, magnífico colofón del ameno y emocional argumento.

S. A. MICON

## "Charlie Chan en el circo", en el Palacio de la Música

Si dijéramos que Charlie Chan había fracasado en su última intervención policial, no nos creería el lector. ¿Verdad que tiene que triunfar siempre? Y triunfa. Y aun sabiéndolo—lo que aparentemente aminora el interés—sus admiradores incondicionales, que forman legón, van a deleitarse con su nuevo y seguro éxito.

Porque lo mejor de las películas de Warner Oland, en su creación de detective chino es, independientemente de su interpretación, la minucia, el humorismo y lógica del desarrollo. Superan en humanidad a los films al uso, más preocupados de la truculencia que de llegar al ánimo de los espectadores por el sencillo procedimiento deductivo, merced al que Sherlock Holmes alcanzó su popularidad.

Y por eso las aventuras de Charlie Chan tienen ritmo, interés, emoción y simpatía.

La última transcurre en un circo ambulante. Juegan en ella, además de los actores personas, una serpiente y un gorila, e intervienen con eficacia dos enanos y un gigante.

Tan extraño y arbitrario ambiente dan a la aventura misterio y enigma, factores que contribuyen a la mayor emoción de la trama, de por sí compleja e interesante.

Y los devotos de Warner Oland celebraron su último triunfo, triunfo doble, como detective y como actor.

## "Impetus de juventud", en Madrid-París

He aquí una gran lección de amor, en el que no cabe experiencia, edad ni otros factores que supongan un prejuicio. Fracasa el docto aplicando sus teorías, y fracasa la juventud cuando no pone en el afecto un alto porcentaje de pasión. La fórmula que nunca ha fallado, y que la continuidad confirmó, es la sencilla frase: "Te quiero", traducida a todos los idiomas y sentida por igual por todas las razas.

"Impetus de juventud"—título que no ahonda en la entraña de la espléndida comedia—es una maravillosa sinfonía pasional en la que acción y palabras conciertan bajo la batuta perita de la dirección, con el simplicísimo "leip-motive" de la tradicional expresión "Te quiero".

Este es su gran valor, y a él se debe el que la atención y el interés se mantengan en tensión constante, pese a su marcado ascendiente teatral.

El elemento activo del reparto es Herhet Marshall. Personaje de difícil trayectoria es encarnado con dignidad y justeza que responden al rango del actor.

El elemento pasivo reside en Sylvia Sidney. A ella llegará ese amor sencillo, sin atuendos espectaculares, pero hondo, que espera y espera... Y ésta de esperar es una gran virtud en la vida y en la ficción. ¡Qué mejor elogio!

La temporada en curso no finaliza. La prorroga este film, humano, comprensivo, intenso...

## "Dos monjes" y "Así se escribe la historia", en la Prensa

Interesante programa doble el ofrecido esta semana en el cine de la Prensa, compuesto por el film mejicano "Dos monjes" y la comedia americana "Así se escribe la historia". Un drama intenso y una parodia de película de gangsters para servir los distintos gustos del público.

"Dos monjes", obra realizada por Bustillo Oro, señala un plausible avance cinematográfico de Méjico. Bella fotografía, nítido sonido y formidable adaptación musical. La interpretació, notable.

"Así se escribe la historia" es una felicísima creación de Zasu Pitts, la cómica de vena genial, que encarna un papel dislocante de regeneradora de los terribles bandidos de Chicago. El público rió de buenísima gana con las incidencias graciosas del film.

## GACETILLAS

*COMEDIA. — "TITERES EN SALAMANCA". Formidable escandaalzo de risa. Populares, tardes y noches. Temperatura agradable.*

\- - -

*ULTIMAS DE "UNA CHICA ULTRAMODERNA", la graciosísima comedia que tan gran éxito proporciona a Paulina Singerman. Mañana, estreno: "Perfectamente deshonesta". Alkázar.*

# CARTELERA MADRILEÑA

### TEATROS

**ALKAZAR.** — (Refrigerado. Compañía Paulina Singermán.) Ultima semana. 7 y 11, Una chica ultramoderna (últimas representaciones). Mañana estreno, Perfectamente deshonesta.

**COMEDIA.**—A las 6,45 y 10,45 (populares, 3 pesetas), Títeres en Salamanca (escandalazo de risa; temperatura agradable).

**CHUECA.**—(Unico teatro verano. Palacio de la revista.) 7 y 11, El hombre invisible (éxito apoteósico). Butacas, 3 y 2 pesetas.

**ESLAVA.** — (Teléfono 10029.) 7 y 11, Caray, qué nochecita (graciosísima comedia picaresca; creación Laura Pinillos-Ozores).

**MARAVILLAS.** — Continua tarde 6 a 10. Noche, 10,45 y 11,45, Marlene Grey. Danzas entre leones (éxito creciente). Butaca, 1 peseta.

**PAVON.** — (Teléfono 72315.) 7 y 11, Nuestra Natacha (por María Fernanda Ladrón de Guevara). Butacas, 2 pesetas.

**TEATRO PARDIÑAS.** — (Teléfono 54608.) Hoy, martes, debut de la gran compañía de Zarzuela de Luis Calvo. 6,45, 10,45, La Dolorosa (por Cora Raga y Francisco Párragas). Los claveles (por Matilde Vázquez y Vicente Maurí).

**ZARZUELA.**—6,45 y 10,45, éxito clamoroso: Estrellita Castro, Sabicas, Tina de Jarque, Alady, Piruletz y hasta 50 nuevos formidables artistas (3 pesetas butaca).

### CINEMATOGRAFOS

**ACTUALIDADES.** — (Refrigerado.) 11 mañana a 1,30 madrugada, continua (butaca, 1 peseta): Alas salvadoras (documental), Versión reducida del combate de boxeo Schemelling-Louis, en la que figuran solamente el 1.°, 2.°, 3.°, 4.°, 11 y 12 rounds, Eclair Journal (noticias de la semana, con la Vuelta Ciclista a Francia), Madrid: Llegada al aeródromo de Barajas de los aviadores filipinos Calvo y Arnáiz.

**ARGÜELLES.**—(Teléfono 45346.) 6,45 y 10,45, Pistas secretas (por Fred Mac Murray).

**ASTUR CINEMA.**—6,30 y 10,30 (butacas, todas, 0,60), El dictador (Ricardo Cortez), El crimen del siglo (Frances Dee).

**AVENIDA.**—6,45 y 10,45, El gran final (Ann Sohtern, Edmund Lowe).

**BEATRIZ.**—(Teléfono 53108.) Continua desde las 5. Butaca, una peseta. El crimen del casino (interesantísima).

**BARCELO.**—6,45 (salón), 10,45 (terraza), El secreto de Chan (intrigante, simpática aventura del famoso detective Charlie Cham). Butacas, 1,50 y 1 peseta.

**BELLAS ARTES.**—Continua desde las 6. Contigo a la estratósfera. A las 10,45, Un disparo al amanecer y Contigo a la estratoesfera (butaca, una peseta).

**BENAVENTE.**—Continua, 5 tarde. Programa doble. Butaca, una peseta. Se ha robado un hombre (Henry Garat-Lily Damita) y El favorito de la emperatriz (opereta).

**CALATRAVAS.**—Clima artificial refrigerado. Continua desde 11 mañana. Actualidades Ufa, Noticiario Fox Movietone (comentado por Ramos de Castro), Ahora y siempre (Shirley Temple y Gary Cooper).

**CALLAO.** — 6,45 y 10,45 (terraza), El misterio de Edwin Drood.

**CAPITOL.** — (Refrigerado. Dirección Metro Goldwyn Mayer. Teléfono 22229. Pantalla magnoscópica. La mayor de Europa. Precios de verano.) 6,30, sesión sin numerar en patio y mirador. Club, numerado. 10,30, todas las localidades numeradas, Jaque al rey (por Mirna Loy y Spencer Tracy).

**CARRETAS.**—Magnífica refrigeración. Continua desde 11 mañana. Una peseta. Programa doble. Revista Paramount 45 (estreno), El crimen misterioso (Jonh Darrow) y La indómita (Jean Harlow, William Powell y Franchot Tone; en español).—El jueves: Marietta la traviesa (Jeanette Mac Donald).

**CINEMA BILBAO.**—(Teléfono 30796.) 6,45 y 10,45, La viuda soltera (por Mona Goya; músicas populares, alegría desbordante).

**CINEMA CHAMBERI** — 6,45, 10,45 (precio único, 0,60), Mademoiselle Zazá (por Cicel y Courtineidge), El escándalo (en español, por Gaby Morlay y Henry Rollan).

**CINE DE LA FLOR.**—El expreso fantasma (por William Collie), y otras.—Mañana: el mismo programa. Precios populares.

**CINE DELICIAS.**—6,30 y 10,30, La mujer acusada (por Nancy Carroll), Bolero (por Carole Lombard).

**CINE ELCANO.** — (Teléfono 77206. Gran temporada de verano. Butacas, 0,30.) 7,30, 10,45, Torero a la fuerza (por el graciosísimo Eddie Cantor).

**CINEMA EUROPA.** — (Bravo Murillo, 150. Teléfono 32990. Empresa Nemfer.) 6,45 y 10,45 (programa doble), Pecador a medias y Mujeres peligrosas (... ble comedia dramática, por W... Baxter).

**CINE GENOVA.** — (Teléfono ... 6,30 y 10,30 (todas las butacas ... seta), Doble secuestro (Mary D... E. Arnold) y ¿Ahora qué? (Mar... llivan y Douglas Montgomery).

**CINE MADRID.**—6, continua ... 0,75. Un lío de familia y La ... mero 13.

**CINE SAVOY.**—(Terraza. Ar... llado, 14.) 8,15 y 11, Una ch... portable (por el trío de la gracia... Prejean, Danielle Darrieux y L... roux). Precio único, 0,50. Todas ... numeradas.

**DOS DE MAYO.** — (Teléfono ... 6,45 y 10,45, Atención, señoras (p... Grant).

**FIGARO.** — (Refrigerado. T... 23741.) 6,45 y 10,45, Rivales (in... refinado y espantoso).

**FUENCARRAL.**—(Teléfono 3... porada de verano. Una peseta ... 6,45, 10,45, Nobleza baturra (pe... Argentina y Miguel Ligero; sa... mana).

**GONG.** — Continua. La legión ... (por Loretta Young). Butaca, ... seta.

**GOYA.**—(Teléfono 53217.) 6,45 ... La tela de araña (por Mirna Lo... lliam Powell).

**HOLLYWOOD.** — 5, continua ... único, 0,80. Refrigerado. La ... vida de Oliverio VIII y Corazón ... dolero.

**MADRID-PARIS.**—(Refrigerado ... tinua desde 11 mañana. Gran ... to, Impetus de juventud (delicio... ción de Silvia Sidney).

**METROPOLITANO.**—6,45 y ... rey de la pista y Rosario la cor...

**MONUMENTAL CINEMA.**—(T... 71214.) 6,30 y 10,30, Pistas secr... Fred Mac Murray).

**OPERA.** — (Teléfono 14836. R... do,) 6,45 y 10,45, La simpática ... (por Shirley Temple).

**PADILLA.**—(Padilla, 40. Teléfo... Empresa Nemfer.) 6,45 y 10,45, ... del perseguido o Infierno en ... Pat O'Brien). Precios populares.

**PALACIO DE LA MUSICA.**—(... 16209. Refrigerado.) 6,45 y 10,45, ... Chan en el circo (por Warn... éxito.)

**PANORAMA.**—Continua de 11 ... a 1 madrugada. Butaca, 1,50. Cu... ravilloso documental sinfónico, ... ta sobre Méjico (la más genial ... ción del célebre director Eis... grandioso éxito).

**PLEYEL CINEMA.**—Continua ... 1. Sinfonías del corazón (Claude ... bert) y Clive de la India (Ron... mann y Lorette Young). Butaca ... seta.

**PRENSA.** — (Teléfono 19900.) ... 10,45, Dos monjes y Así se escribe ... toria (por Zassu Pitts; programa ...

**PROGRESO.**—6,45 y 10,45, El ... de Manhatan (por Ginger Rogers ... cis Lederer. Primer reestreno).

**PROYECCIONES.**—6,45 y 10,45 ... nus negra (con Josefina Baker ... de patio, una peseta.—Jueves, R...

**RIALTO.** — (Refrigerado. T... 21370.) 6,30 y 10,30, ¡¡¡14 semana!!! ... rena Clara (con Imperio Argentina ... guel Ligero). Tarde y noche, ... pesetas; principal, 1,50.

**ROYALTY.**—6,45 y 10,45, Una ... para dos (por Gary Cooper, ... March y Miriam Hopkins) y ... (por Gertrude Michael). Butacas ... nes, una peseta.

**SALAMANCA.**—(Refrigerado. T... 60823.) 6,45 y 10,45, Pasaporte a ... (Edward G. Robinson). Butaca, ... seta.

**SAN CARLOS.**—(Refrigerado.) ... 6,45 y 10,45, El 113 (por Ernes... ches).—Mañana, miércoles, La ... San Sulpicio.

**SAN MIGUEL.**—6,45 y 10,45, ... noche.

**TIVOLI.**—A las 6,45 y 10,45, ... Angelillo en El negro que tenía ... blanca (un film de Perojo).

**VELUSSIA.** — (Refrigerado.) ... continua. Butaca, una peseta. ... amor (Claudette Colbert y ... March).

### ESPECTACULOS DIVERS...

**CIRCO DE PRICE.** — Gran ... Catch. Temperatura agradable. ... Tigre Americano"-Stresnak.

**EXPOSICION** de la Construc... rrera San Jerónimo, 32. Entrada ...

**FRONTON RECOLETOS.**—(Pa... do, Villanueva, 2. Teléfono 60057) ... 10,45. Primero, a pala, Abadiano ... teño contra Gaviria y Quintana ... gundo, a remonte, Izaguirre y ... contra Ostolaza y Ezponda. Im... quinielas.

"Perfectamente deshonesta"
por PAULINA SINGERMAN

Menú

# Estreno de "Crimen en barrios bajos" en La Latina

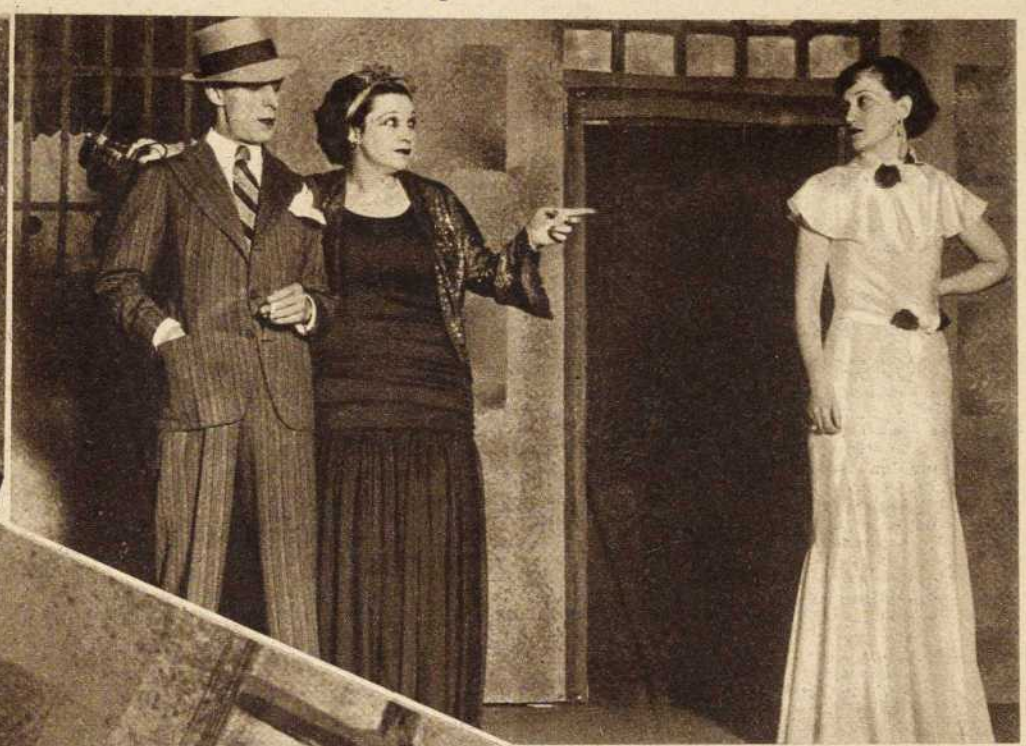

Társila Criado, Meri Barrón y Sánchez Paredes, en una interesantísima escena de "Crimen en barrios bajos" (Fotos Manzano)

La ilustre actriz Micaela Castejón comparte con Társila Criado, genial intérprete de la obra, uno de los momentos más emocionales de "Crimen en barrios bajos"

El excelente actor señor Domínguez, en un momento de su notabilísima labor interpretativa de la obra de Casas Bricio y García Nogales (Foto Manzano)

En el popularísimo teatro de la Latina se ha estrenado con éxito realmente extraordinario el melodrama, de honda raigambre popular y de bien estudiado ambiente, de los notables literatos Antonio Casas Bricio y Manuel García Nogales. La obra emocionó al público y tuvo el rendido y justísimo homenaje, para autores y actores, de un éxito completo. En muchos momentos del sentidísimo "reportaje escenificado"—modesta calificación de los comediógrafos—y, sobre todo, al final de los actos, el entusiasmo público se manifestó sin reservas. En la foto, la elegante actriz Társila Criado en un momento de la interpretación

Társila Criado y los señores Domínguez y La Fuente, en otra emotiva escena

Micaela Castejón y los señores Domínguez y Bruguera, en otra escena de "Crimen en barrios bajos"

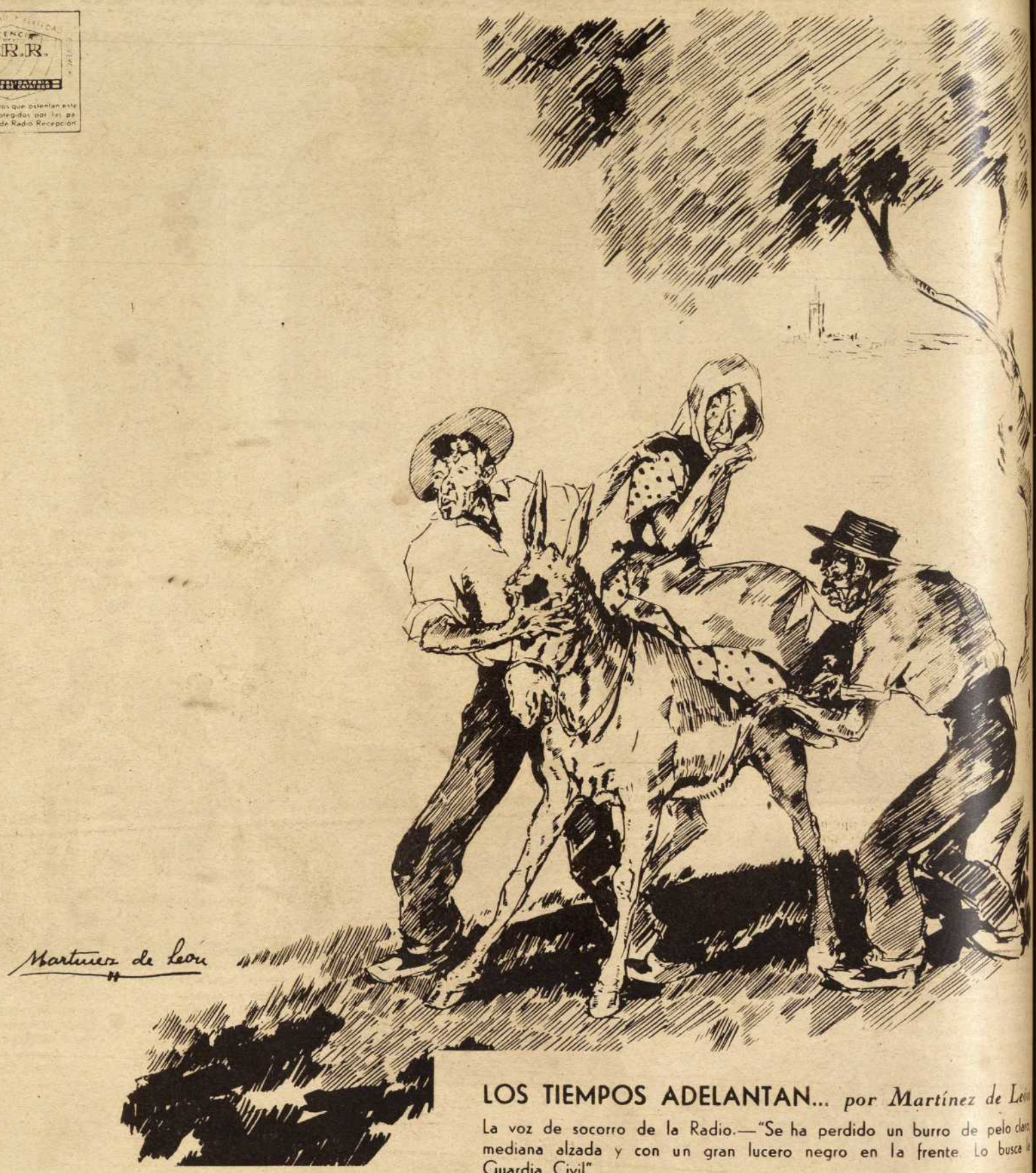


**LOS TIEMPOS ADELANTAN...** *por Martínez de León*

La voz de socorro de la Radio.—"Se ha perdido un burro de pelo claro mediana alzada y con un gran lucero negro en la frente. Lo busca la Guardia Civil"

Escuche Vd. los famosos Philips "todas las ondas", "Receptodo" y "Nautilus", que reciben con extraordinaria musicalidad todas las emisoras del mundo.

# PHILIPS

## REPRESENTANTES OFICIALES PHILIPS

ADOLFO HIELSCHER, S. A., San Agustín, 2, MADRID.—ARNAIZ Y CIA., S. L., Alcalá, 72, MADRID.—GARIN Y CIA., S. L., Av. Eduardo Dato, 12, MADRID.—GUILLERMO STOON Y CIA., Núñez de Arce, 7, MADRID.—JOSE DURAN, Barquillo, 36, MADRID.—JOSE TORRECUADRADA, Bravo Murillo, 138, Madrid.—PEDRO CALVO MARRODAN, Alberto Aguilera, 7, MADRID.—RAM CORBERA, Marqués de Cubas, 5, MADRID.—SERAFIN ZATO, Peligros, 10, MADRID.—SOBRINOS DE R. PRADO, Príncipe, MADRID.—Zato, Av. Pi y Margall, 11, MADRID.—RAMON F. MAQUIEIRA, Mayor, 20, ALCALA DE HENARES.—DIONISIO GALLANES, Pablo Iglesias, 16, ARANJUEZ.—MARINO CAMACHO, N. Salmerón, 14, ARGANDA.—JOSE SANTOS VIDAL, Duque Alba, 1, EL ESCORIAL, y en todas las poblaciones importantes de España.