

Baños de Santa Agueda, de Guesalibar, Ferridion de Mondragon en la Provincia de Guipuzcoa

En cumplimiento de lo que se manda en el art.º 24. del Reglamento de Aguas y baños minerales vigente, voy á reunir en breves frases la historia y descripción del establecimiento que lleva aquel nombre, y es de mi propiedad, quedando de este modo formada la memoria que debe acompañar á los planos del edificio, que son adjuntos.

I.



En la provincia de Guipuzcoa, á 3/4 leguas de Vergara, Cabera de partido y 3. Kilometros al O. de la Villa de Mondragon, en un estrecho y rico valle dominado por elevados picos, entre los que destacan Arbotto, Urdala y Murugain se encuentran los abundantísimos y acreditados manantiales de aguas minero-medicinales sulfuradas, para cuyo buen uso y aprovechamiento se construyó el establecimiento que es tan conocido con el nombre de Santa Agueda, que es el de la Patrona, y Guesalibar el del lugar ó Ante-iglesia.

Muy antiguo debe ser el uso de estas benéficas aguas, segun ensena la tradicion, y si bien este es punto difícil ó imposible de aclarar hoy por haber desaparecido del archivo de la parroquia los documentos comprobantes, parece que despues de unas beatas que cuidaban de los enfermos que concurrían á hacer uso del agua mineral, hubo un Párroco en S.ª Agueda (1706) que procuró administrarlas de una manera algo mas cuidadosa, pero siempre imperfectamente, y con faltas tales que no consiguiendose en muchos años á pesar de la fama siempre creciente de aquellas una decision á emprender en 1.825. la erccion de un establecimiento de planta y esclusivamente dedicado á tal objeto; empresa que por calificaron favorablemente, y que á lo mas pareció muy temeraria, por que en aquellos tiempos los establecimientos de baños se hallaban en España tan abandonados y en un estado tan lastimoso, que nadie queria emplear su tiempo y su fortuna en mejorarlos y mejorarlos.

Despues cuando la parte principal del edificio permaneció lo mismo que en aquella época se han hecho sucesivamente muchas obras y mejoras, entre las que destacan ademas de las de reparacion y mejoras

de comodidad y recreo que usij la época; las de elevar un pie a la casa hospedería que primeramente solo tuvo dos y la construcción de los magníficos salones para comedor, salón de reuniones, de juego, billar &c hecha de 1849. a 1851.
He aquí la descripción.

II.

Baños.

Si bien los baños y la hospedería forman un solo y bajo edificio, vamos a describir primeramente la parte en que se hallan situados aquellos y cuanto han relación al uso de las aguas.

Dos son los manantiales que hoy se aprovechan para la administración del agua medicinal; el uno que sostiene la fuente llamada del jardín; es abundantísimo y el agua mas sulfurada y estimada, según dictamen facultativo: Solo se aprovecha para la bebida, gargarismo, remedio tónico y para la exputación, derramándose un sobrante extraordinario, que bastaría para alimentar otro establecimiento, en el río Arama-yona que para larrindo la tapia del jardín.

El otro manantial, está en el departamento de baños, a lo cual surge: Nace con mucha fuerza y abundancia de una peña caliza que se abre formando un poro de unos 10. pies, rodeado de un muro del Cal y canto revestido interiormente de Cal hidráulica;

dos bombas extraen el agua y la conducen a un pequeño depósito que hay sobre el mismo manantial y a dos calderas herméticamente cerradas en que se calienta, marchando desde ellas y desde aquel por tubería de plomo a los gabinetes de baños. Las Calderas son de cobre y su cubita es para 30. baños. Este manantial no se sabe fijamente el agua que puede dar y la que daría si se escavase mas el poro: en días de mucha concurrencia se han dado ciento y mas baños, sin que se

notura la menor alteración en el modo y fuerza ordinaria de salir el líquido. Hoy, además de pequeños depósitos para surtir los chorros a la temperatura que prescribe el facultativo Director.

En la fuente de la Casa llamada del Cura, hay de mi propiedad, hay otra fuente de agua Sulfurada como la de los baños y también muy abundante, que no se aprovecha por ser innecesaria. No sería difícil en mi pobre opinión, aumentar el Caudal de aguas minerales en un doble si las proporciones y extensión que con el tiempo puede tomar este establecimiento así lo desearan. En este punto ninguno puede competir con él en el País. El que mas se acerca a tener una tercera parte. En Illaga.

El departamento de baños, situado a la derecha de la Puerta de entrada, se compone de 14. gabinetes claros y ventileros, siete a un lado y siete a otro: cada uno con su pila de marmol oscuro del País; son de diferentes tamaños, aunque todas bastante capaces, y de una pieza; el suelo está embaldosado, las paredes blanqueadas y su altura como de una media, dos o tres sillones, una perchera y cornisilla. En dos gabinetes hay aparatos dispuestos para chorros de golpe y de manga y una colección de tubos de diferentes diámetros, para modificar las salidas del agua. El baño n.º 14. está destinado a enfermos pobres.

A esto se hallaba reducido el servicio balneario o hidriático, y con solo esto han adquirido las aguas de Santa Agueda la reputación y gran fama de que gozan; pero los adelantos de la ciencia, y otras causas que no son de este lugar, han modificado y ampliado los procedimientos hidroterápicos y nosotros hemos seguido este movimiento hasta donde nos ha sido posible, adquiriendo cuatro pulverizadores según modelo de Jales Girons para afecciones de la garganta y del aparato respiratorio; un aparato para chorros finos y con capiteles, para los ojos, nariz, oído etc. y otro para chorros de vapor. En el mismo se ha construido sobre el manantial del Jardín muy rico en gases, un gabinete de inhalación, a semejanza de los que existen en los establecimientos muy montados. Con esto creemos que el nuestro

Puede satisfacer las indicaciones mas precisas que se presentan en estas Casas de curacion.

Las aguas de Santa Magdalena estan analizadas en 1826. por el distinguido Quimico Sr. Moreno, y sulfhidrometricamente por el Sr. Sancho Foca, y el actual director del establecimiento.

En las inmediaciones hay una fuente ferruginosa, que es de las mas acreditadas del pais.

III.

Hospederia

Dejando el departamento de baños se entra en una larga galeria que forma el piso bajo en el que se encuentran a la derecha habitaciones para criados y dependientes de la Casa; a la izquierda la cocina, reposteria, hornos, panaderia &c. Corredor pequeño primitivo de la Casa; otro para criados, administracion &c. &c. Al final de esta galeria crece otra pequeña transversal en cuyo frente hay tres grandes Puertas que dan salida al jardin, y otras Puertas laterales dos, por las que se entran al corredor grande por la izquierda, y al Salon por la derecha; Ambos tienen a 96. pies de largo, 28. de ancho y 18. de alto, y estan convenientemente decorados; despues del Salon se encuentran la Sala de traveso y la de Villar, todas con grandes ventanas a los jardines.

Casi en el centro de esta galeria del piso bajo, esta la escalera sencilla y suave que conduce a los tres pisos de que se compone la Casa; en cada piso hay un espacioso corredor o galeria de S. a N. y a izquierda y derecha las habitaciones unas mayores que otras, pero todas decentes y la que menos suficiente para una persona. Todas tienen camas de hierro, colchon de muelles, muy buenas

ropas y los muebles mas indispensables para la corte
temporada que pasan en ella los banistas. Hay tam-
bien butacas y sillones en algunos cuartos y para las
personas delicadas que les son indispensables. Entre
todas las cuartos del edificio hay 55 habitaciones con cien
camas; y en la casa llamada del telegrafo hay otras
siete con doce camas. Es usado es decir que tanto
en la temporada, como en el departamento de banos
hay los lugares comunes necesarios. En el piso principal
esta la habitacion y despacho del Director.

En un caso la segunda aldea que esta inmediata
al establecimiento no ofrece recurso alguno para los
banistas, la casa del Sr. Cervera suele alojar a algunos
en las épocas de mayor concurrencia, asi como uno o
dos cuartos de los mismos males. Los pocos pobres
que vienen a Santa Agueda o son socorridos por
la beneficencia de un reputado pueblo, o se les aloja
convenientemente en las casas de la Aldea.

IV.

Distracciones.

Los recursos que se deben buscar en este estableci-
miento los ofrece Santa Agueda: el jardin prin-
cipal que ocupa una extension de hectareas
proporciona un desahogo muy grande en las horas
en que es posible salir: tiene emparrado, arboles fru-
tales y de sombra, flores y plantas muy variadas: se
puede pasear comodamente en los alrededores; los pue-
blillos inmediatos y los otros establecimientos son visi-
tados frecuentemente por los banistas que tienen fa-
cilidad de ser servidos con carruajes de la casa y
otros muchos. Son permitidos los juegos admitidos;
hay periodico de la corte y extranjero, y el librero
de Madrid Sr. Cervera tiene un cominonado con
libros armenios, de viajes y periodicos ilustrados. Con
esto y una Sociedad de buen tono que generalmente se
reune en Santa Agueda, no se echan de menos otras
distracciones que se encuentran en otra clase de esta-
blecimientos.

No me parece necesario decir mas.

para que dando á conocer lo que es en
el día el establecimiento de baños minero-
medicinales de Santa Fe de Bogota, quede
cumplido el art. 2.º del Reglamento
y satisfueta la obligación que por él
se me impone.

Mondragon 9. de Mayo, 1868.

Ramon de Mendiz

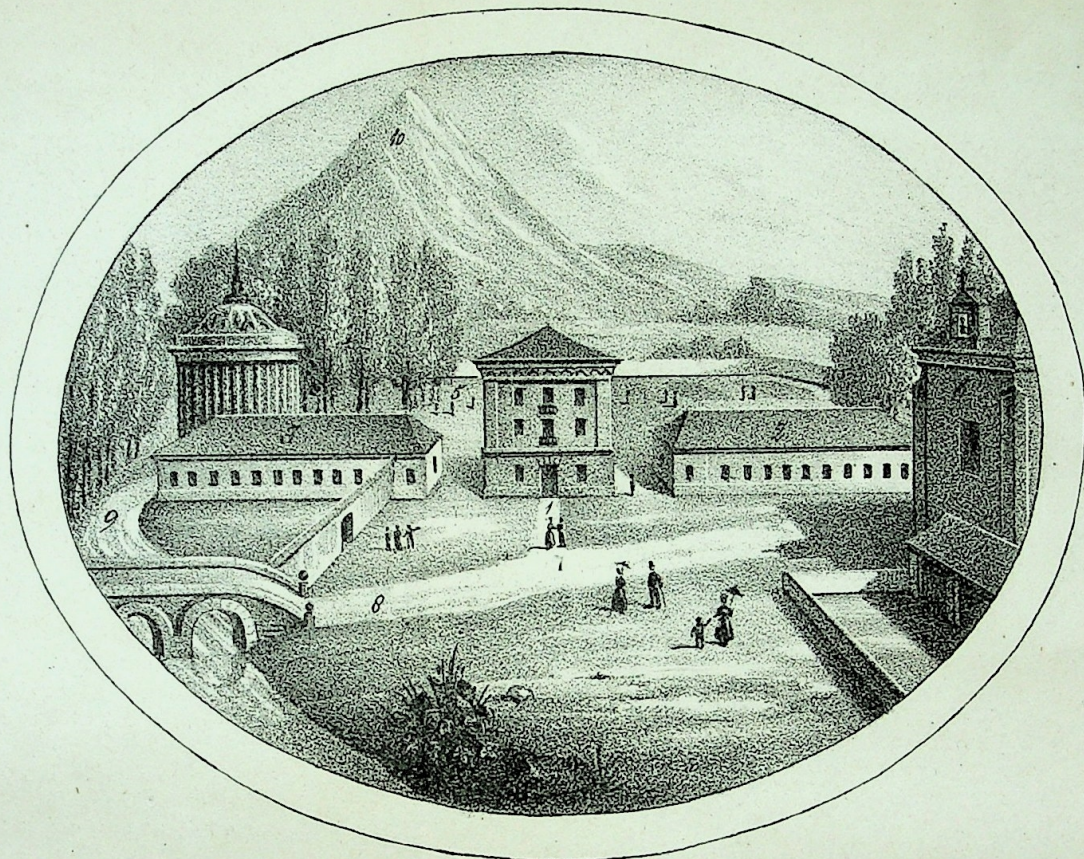

Explicacion del diseño ó vista.

- | | |
|---|---|
| 1. Casa fonda con frente al medio dia. | 5. Huerta y jardin con pasos de arboledas. |
| 2. Edificio unido de baños y fuentes de aguas sulfurosas y dulces. | 6. Iglesia parroquial de S. ^{ta} Agueda. |
| 3. Salon de sociedad y recreo formado en las galerias de columnas destinado hoy á caballerizas. | 7. Plazaeta. |
| 4. Pabellon arbolado para recreo. | 8. Camino de Aramayona á Mondragon. |
| | 9. Rio de Aramayona á Mondragon. |
| | 10. Promontorio de Vidala. |

ESTABLECIMIENTO BALNEARIO DE S.^{ta} AGUEDA.

Provincia de Guipuzcoa.
Jurisdiccion de Mondragon.

Escala de $\frac{1}{500}$ Metros

Plano del piso 1.^o 2.^o y 3.^o

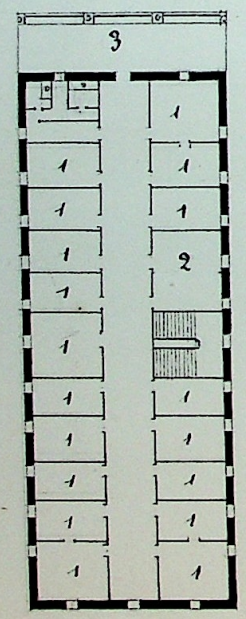

Plano general

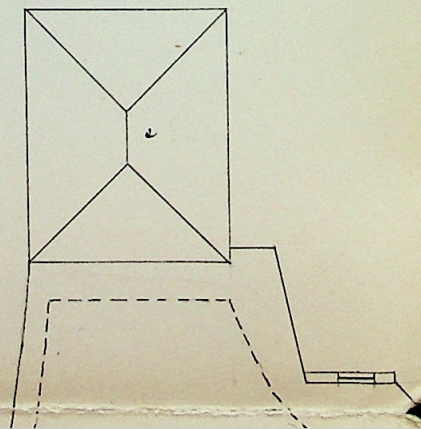

Plano del piso bajo

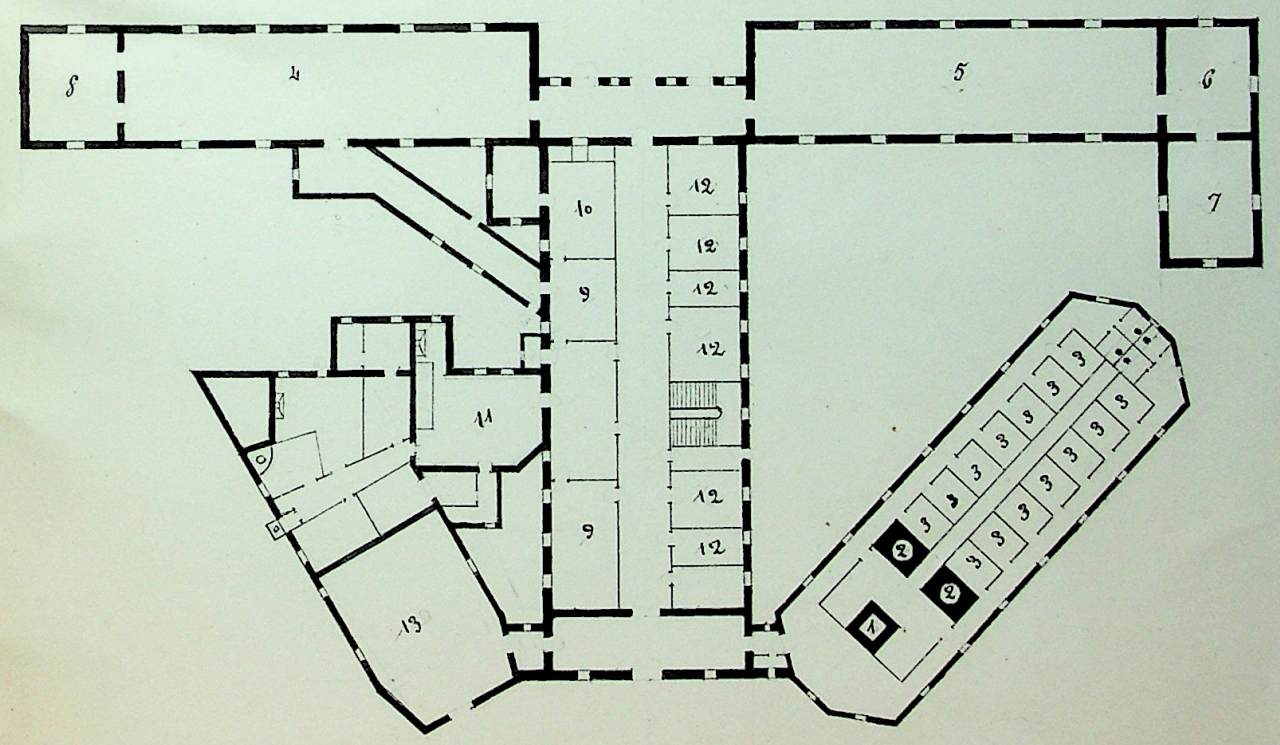

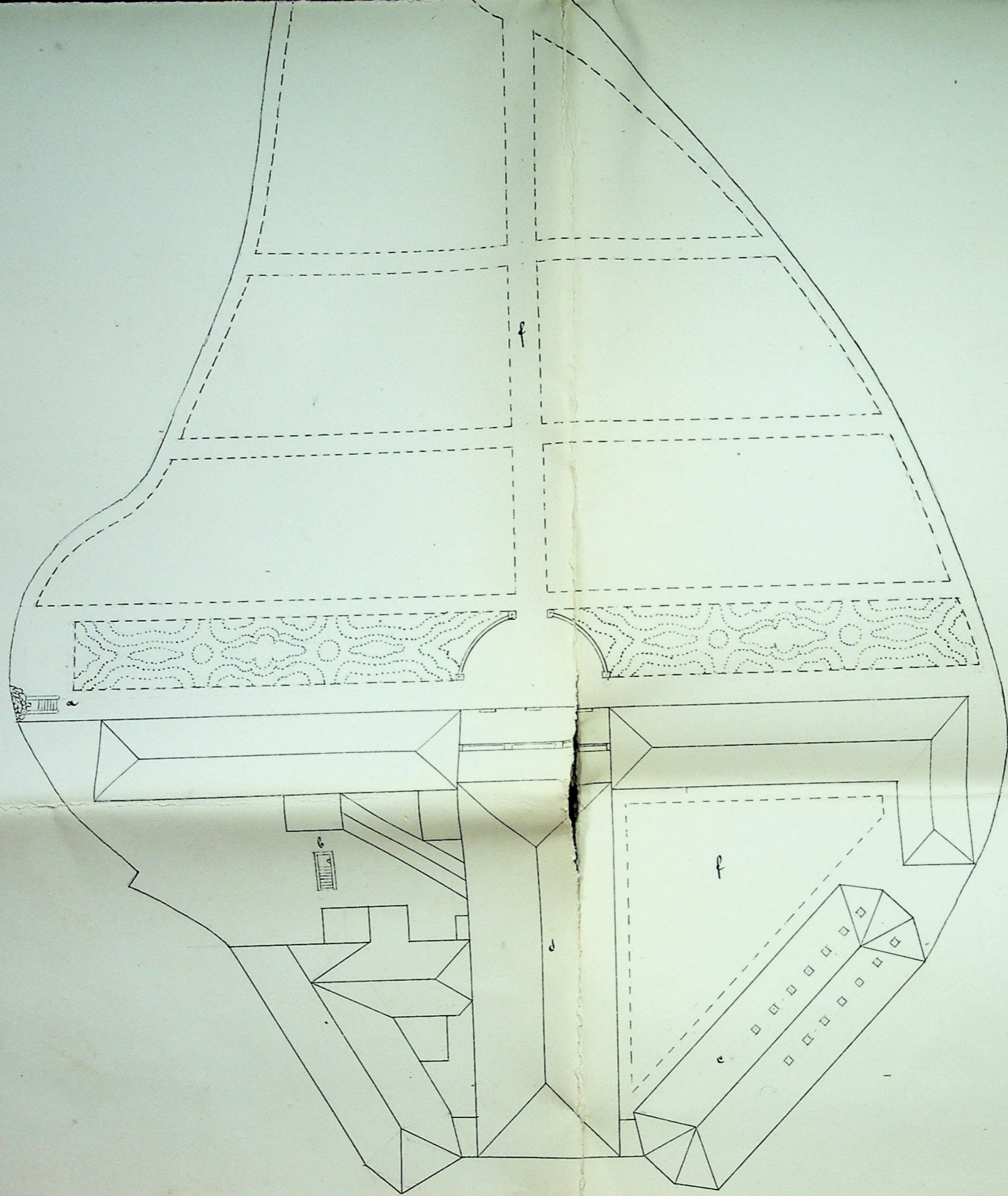

Plano general

- a Fuente Mineral
 - b Id de agua potable
 - c Edificio de Baños
 - d Hospederia y sus dependencias
 - e Cocheros
 - f Huertas y Jardin
- Plano del piso bajo
- 1 nacimiento y depósito del agua mineral
 - 2 Calderas
 - 3 Bañeras
 - 4 Conector
 - 5 Salon de recreo
 - 6 Gabinete de juego
 - 7 Villar
 - 8 Alacena
 - 9 Comedores particulares
 - 10 Despacho
 - 11 Cocina y sus dependencias
 - 12 Dormitorios de la Servidumbre
 - 13 Cuadra
- Plano de los pisos 1º 2º y 3º
- 1 Dormitorios
 - 2 Gabinete del facultativo
 - 3 Axotua.